开箱

感谢您购买 MSI® **H270M BAZOOKA/ B250M BAZOOKA** 主板。请检查您的主板箱内包含以下项目。若有缺失，请尽快联系经销商。

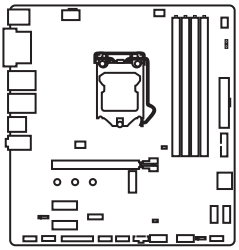

主板

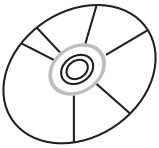

驱动程序和工具光盘



用户指南



后置 I/O 挡板

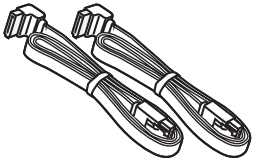

SATA 数据线 x2

安全信息

- 此包装中包含的组件有可能因静电放电(ESD)而损坏。请遵守以下注意事项,以确保成功组装计算机。
- 确保所有组件连接牢固。若连接不紧可能会导致计算机无法识别组件或无法开启。
- 拿起主板时请手持主板边缘,避免触及主板的敏感组件。
- 当拿取主板时,建议佩戴静电放电(ESD)腕带,以防止静电损坏其配置。如果 ESD 腕带无法使用,请在拿取主板前通过接触其它金属物体释放自身的静电。
- 在不安装主板时,请将主板放在静电屏蔽容器或防静电垫上。
- 在打开计算机前,确保计算机机箱内的主板或任何位置上没有松动的螺丝或金属组件。
- 在安装完成之前不要启动计算机。否则可能会导致组件永久性损坏以及伤害使用者。
- 在任何安装步骤中,如果您需要帮助,请咨询专业的计算机技术员。
- 安装或拆卸计算机任何组件之前,请首先关闭电源并从电源插座上拔下电源线。
- 保留本用户指南以供将来参考。
- 本主板须远离湿气。
- 在电源供应器连接到电源插座之前,请确保您的插座提供了电源供应器上相同的额定电压。
- 将电源线摆放在不会被人踩到的地方,不要在电源线上放置任何物品。
- 须留意主板上所有的警告标示。
- 发生下列任一状况时,请将本主板交由维修人员检查:
  - 有液体渗透至计算机内。
  - 主板曝露于水气当中。
  - 主板不工作,或您依照使用指南后仍无法让本主板工作。
  - 主板曾掉落且损坏。
  - 主板有明显的破损痕迹。
- 切勿将主板放置于摄氏 60 度(华氏 140 度)以上的环境中,以免主板损坏。

快速安装

准备工具和组件

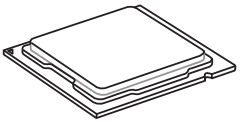

Intel® LGA 1151 CPU

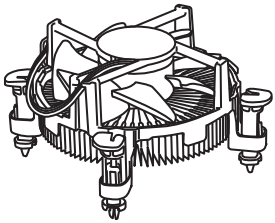

CPU 风扇

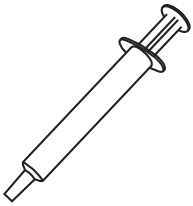

热胶

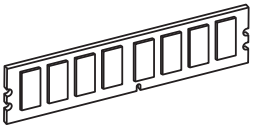

DDR4 内存

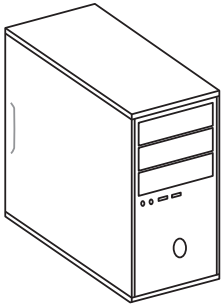

机箱

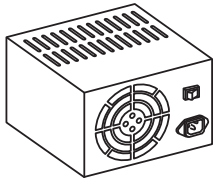

电源供应器



SATA DVD 驱动器

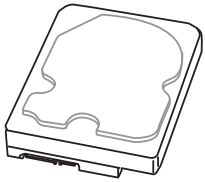

SATA 硬盘

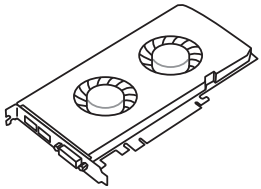

显卡

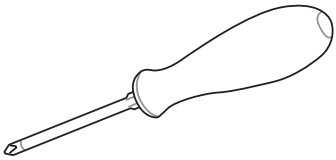

飞利浦螺丝刀

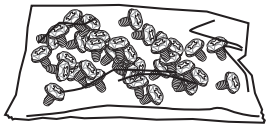

一包螺丝

安装处理器

http://v.youku.com/v_show/id_XOTE5NzkwMDMy.html

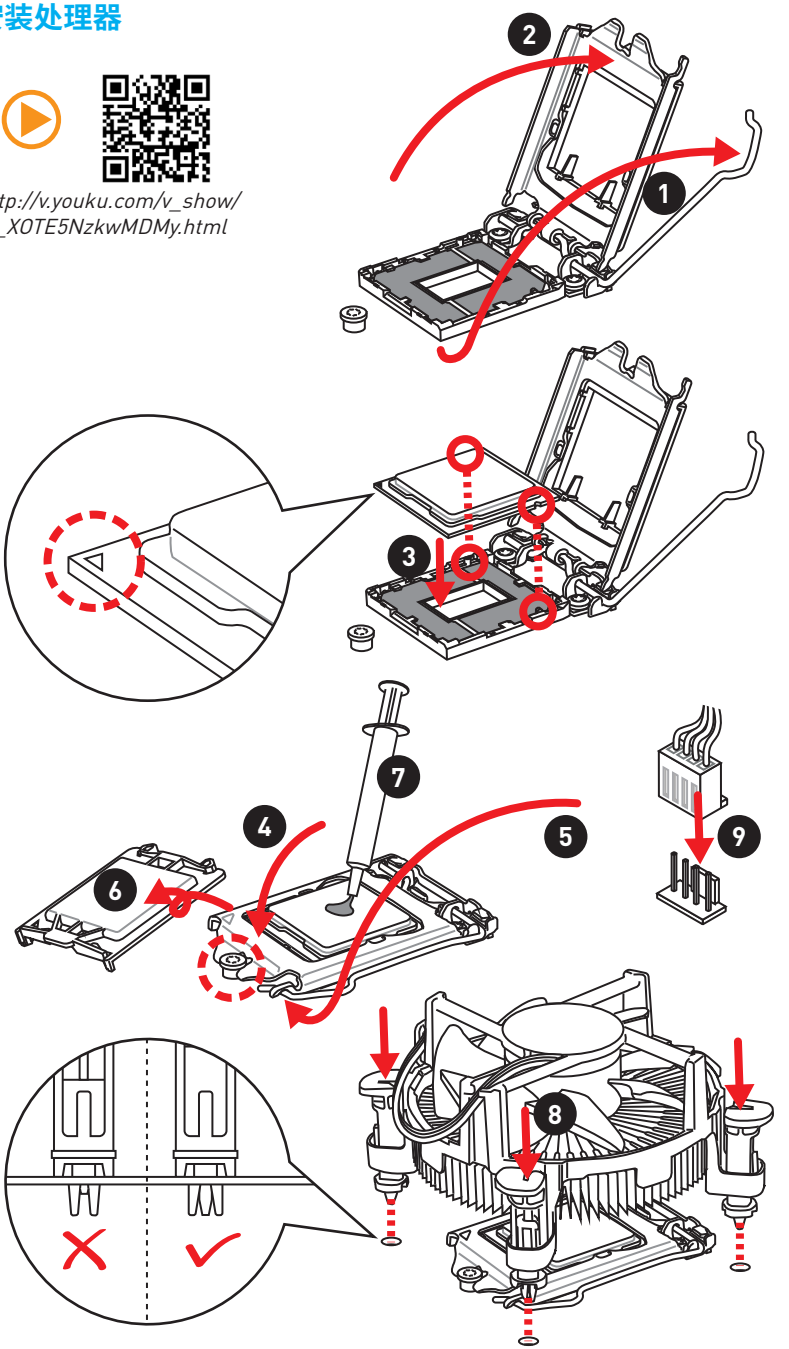

安装 DDR4 内存

http://v.youku.com/v_show/id_XNzUyMTI5ODI4.html

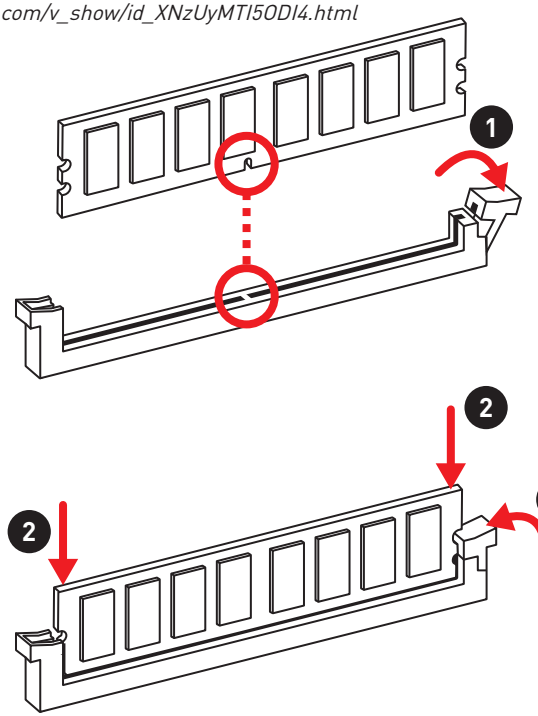

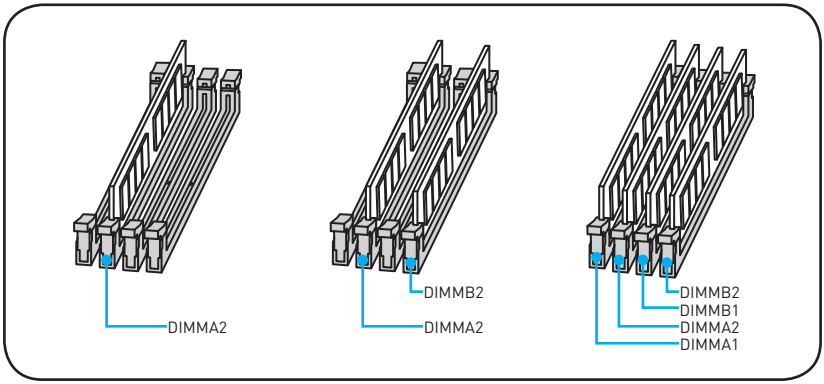

连接前置面板接口

http://v.youku.com/v_show/id_XNjcyMTczMzM2.html

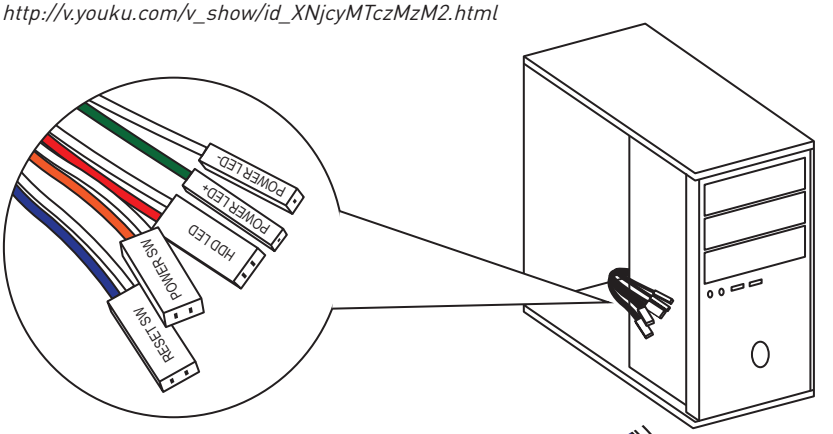

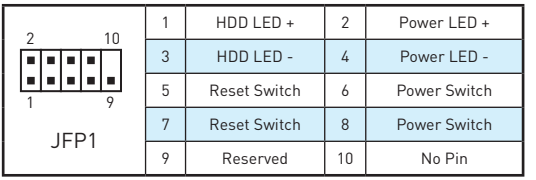

1	HDD LED +	2	Power LED +
3	HDD LED -	4	Power LED -
5	Reset Switch	6	Power Switch
7	Reset Switch	8	Power Switch
9	Reserved	10	No Pin

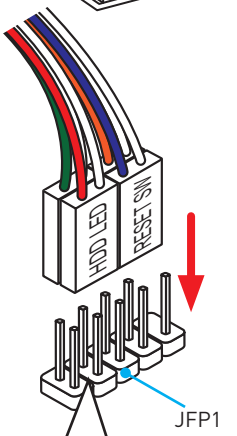

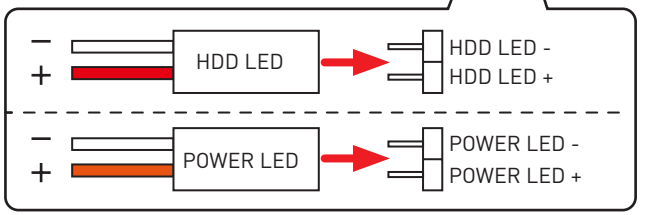

安装主板

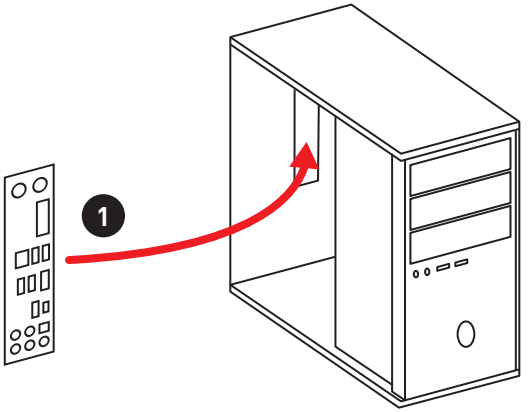

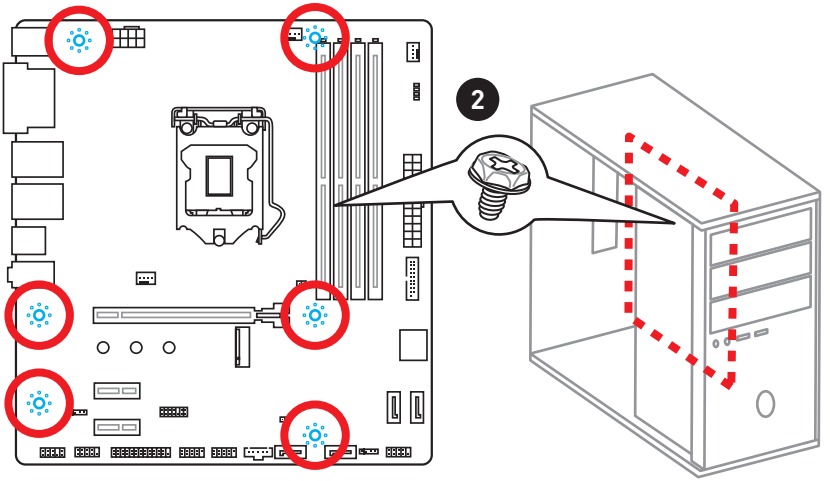

安装 SATA 驱动器

http://v.youku.com/v_show/id_XNDkzODU5MTky.html

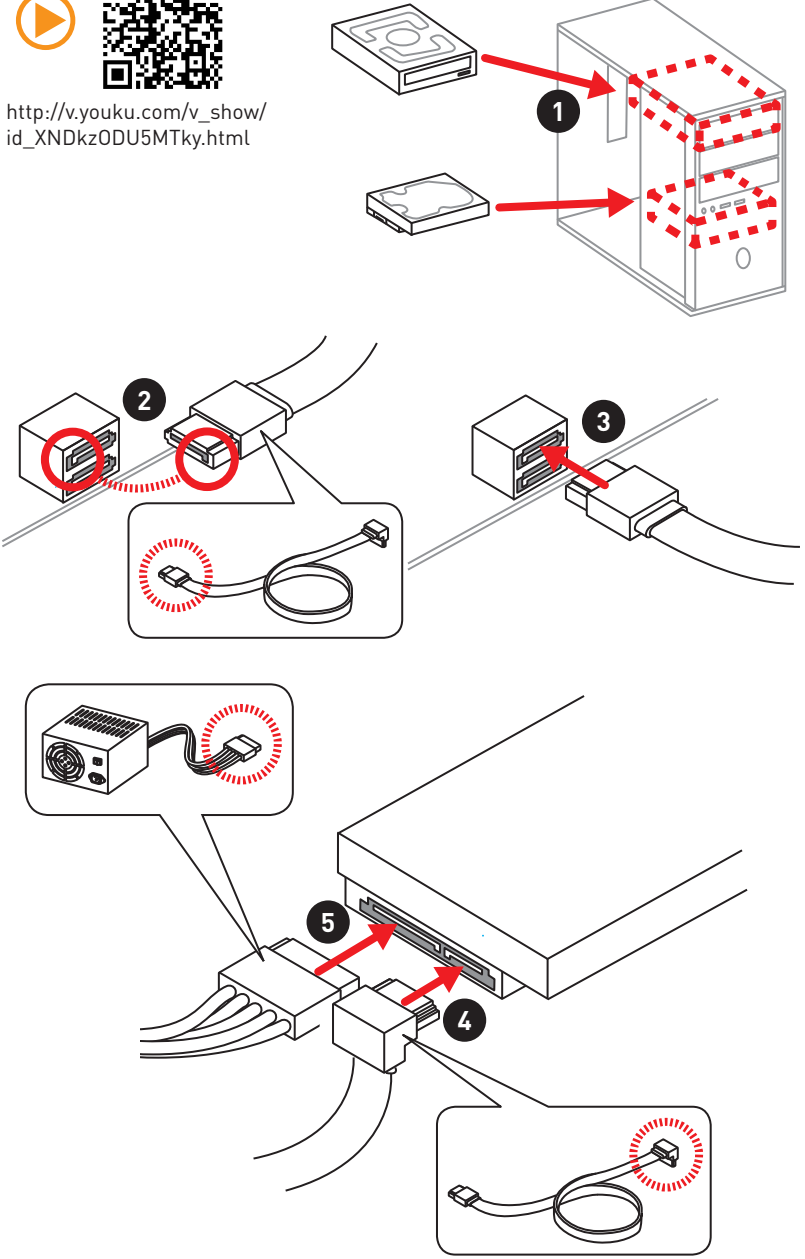

安装显卡

http://v.youku.com/v_show/id_XNDkyOTc3MzQ4.html

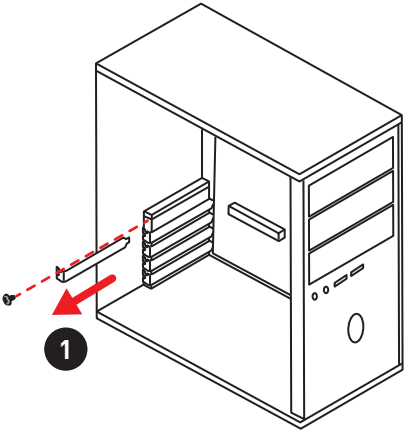

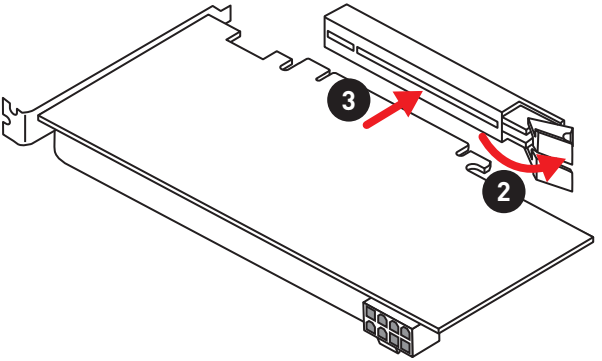

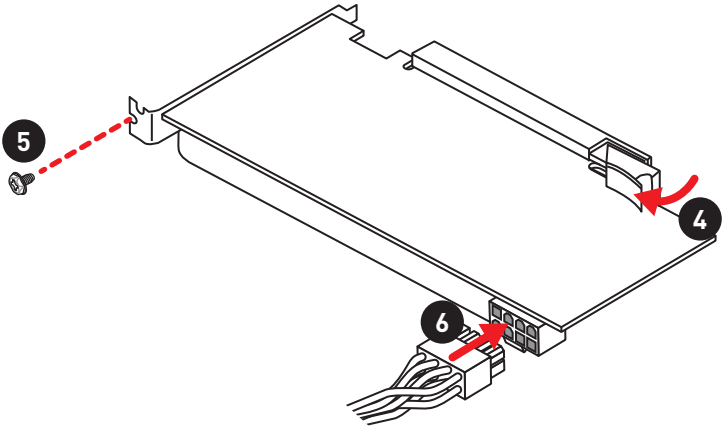

连接外围设备

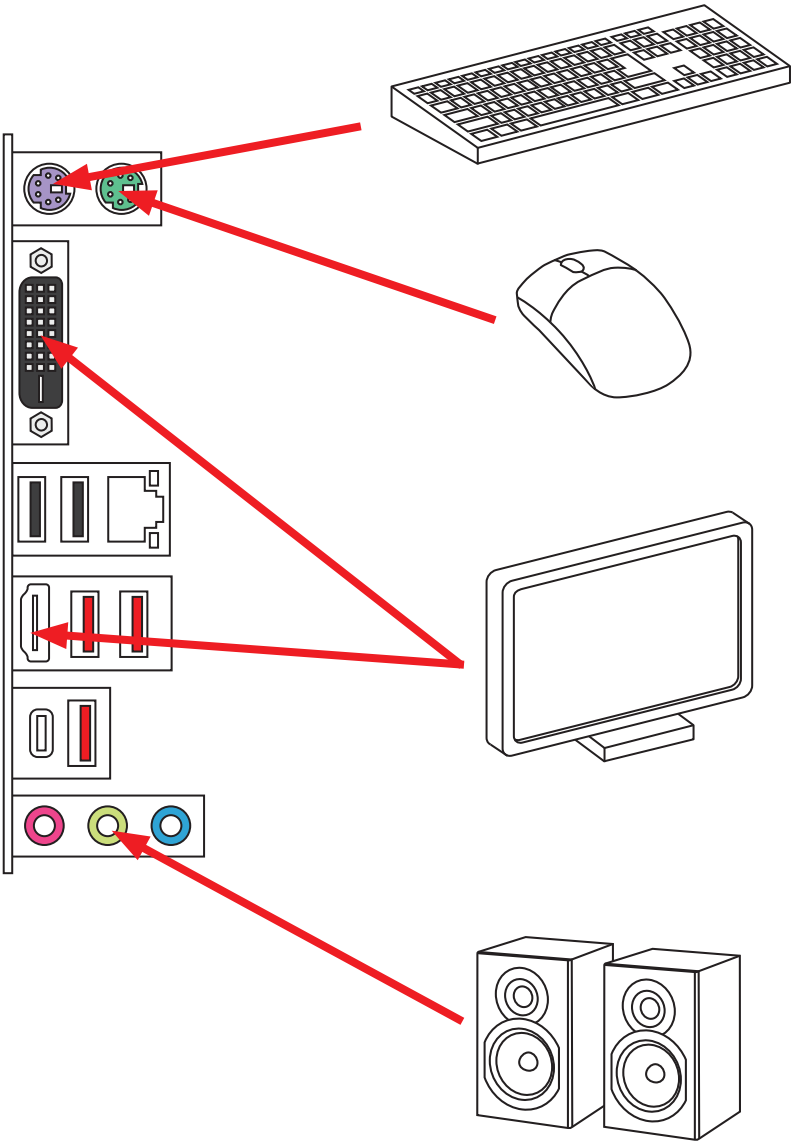

连接电源接口

http://v.youku.com/v_show/id_XNDkzODU0MDQw.html

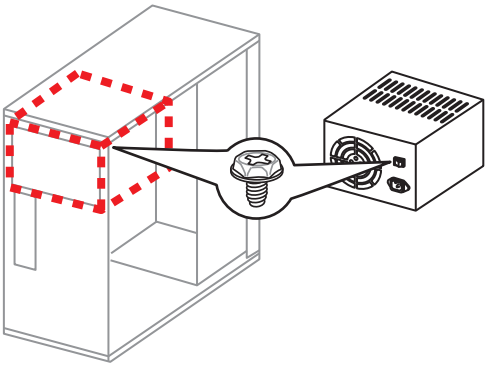

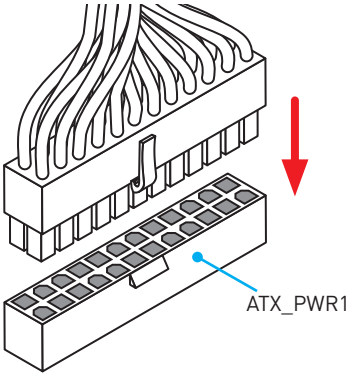

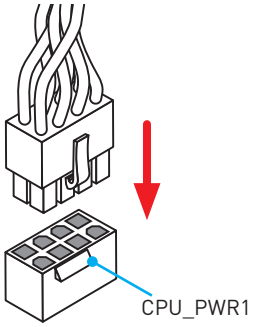

开机

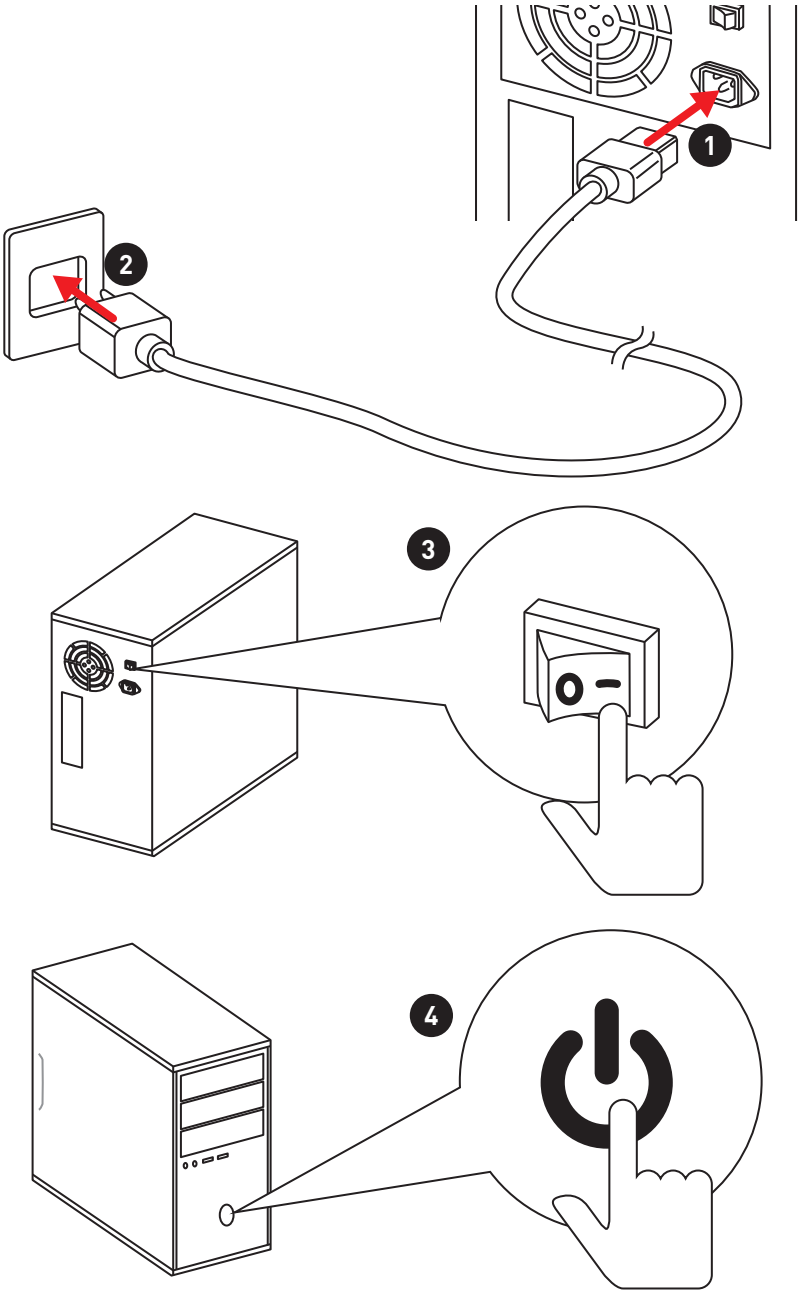

目录

开箱 **1**

安全信息 **2**

快速安装 **3**

准备工具和组件 3
安装处理器 4
安装 DDR4 内存 5
连接前置面板接口 6
安装主板 7
安装 SATA 驱动器 8
安装显卡 9
连接外围设备 10
连接电源接口 11
开机 12

规格 **15**

结构图 **19**

背板 I/O **20**

网络端口 LED 灯状态表 20
Realtek HD 音频管理器 20

组件概述 **22**

CPU 底座 24
DIMM 插槽 25
PCI_E1~3: PCIe 扩展插槽 26
SATA1~6: SATA 6Gb/s 接口 26
M2_1: M.2 插槽 (Key M) 27
JFP1, JFP2: 系统面板接口 28
JAUD1: 前置面板音频接口 28
JCOM1: 串行端头接口 28
CPU_PWR1, ATX_PWR1: 电源接口 29
JUSB2~3: USB 2.0 接口 30
JUSB1: USB 3.1 Gen1 接口 30
CPU_FAN1~2,SYS_FAN1~4: 风扇电源接口 31
JCI1: 机箱入侵检测接口 32
JTPM1: TPM 模组接口 32
JLED1: RGB LED 接口 33
JLPT1: 并行端头接口 33
JBAT1: 清除 CMOS (重设 BIOS) 跳线 34

简易侦错 LED 灯 34

BIOS 设置 35

进入 BIOS 设置 35
重启 BIOS 36
更新 BIOS 36
系统状态菜单 37
高级菜单 38
超频菜单 45
M-Flash 菜单 51
安全菜单 52
Boot 菜单 54
Save & Exit 菜单 55

软件描述 56

安装 Windows® 7/ 8.1/ 10 56
安装驱动器 56
安装工具 56
COMMAND CENTER（指挥中心） 57
LIVE UPDATE 6 61
GAMING APP（游戏运用程序） 63
RAMDISK 内存虚拟磁盘 67
GAMING LAN MANAGER（游戏网络管理器） 68
DRAGON EYE 70
Intel® 至尊调试应用程序 71
SteelSeries Engine 3 72
CPU-Z 74

RAID 配置 (选择性配置) 75

使用 Intel® 快速存储技术 Option ROM 75
降级 RAID 阵列 78

故障排除 80

常规事项 81

规格

CPU	支持 LGA1151 封装第六代/ 第七代 Intel® Core™ i3/i5/i7 处理器，和 Intel® Pentium® 以及 Celeron® 处理器
芯片组	Intel® H270/ B250 芯片组
内存	• 4 个 DDR4 内存插槽，支持高达 64GB ▪ 第七代处理器支持 DDR4 2400/ 2133 MHz* ▪ 第六代处理器支持 DDR4 2133 MHz* • 双通道内存架构 • 支持 Intel® 扩展内存配置文件 (XMP)** * 请参考 www.msi.com 网站，以了解有关于内存兼容的详细信息。 ** 在 XMP 模式下，DDR4 内存模块最高只能以 2400 MHz 搭载第七代处理器时运行并且以 2133 MHz 搭载第六代处理器时运行。
扩展插槽	• 1 个 PCIe 3.0 x16 插槽 (支持 x16 模式) • 2 个 PCIe 3.0 x1 插槽
板载显卡	• 1 个 HDMI™ 端口，支持最大分辨率为 4096x2160@24Hz, 2560x1600@60Hz • 1 个 DVI-D 端口，支持最大分辨率为 1920x1200@60Hz
存储	Intel® H270/ B250 芯片组 • 6 个 SATA 6Gb/s 端口 • 1 个 M.2 插槽 (M 键)* ▪ 支持高达 PCIe 3.0 x4 和 SATA 6Gb/s ▪ 支持 2242/ 2260 /2280 存储设备 ▪ Intel® Optane™ 内存接口 • H270 支持 SATA 存储设备的RAID 0, RAID1, RAID 5 和 RAID 10 * 当 M.2 SATA 固态硬盘模块安装在 M.2 插槽中时，SATA1端口将不可用。
USB	Intel® H270/ B250 芯片组 • 6 个 USB 3.1 Gen1 (SuperSpeed USB) 端口 (3 个 Type-A & 1 个 Type-C 后置面板端口，通过内部 USB 接口可使用 2 个端口) • 6 个 USB 2.0 (High-speed USB) 端口 (2 个后置面板端口，通过内部 USB 接口可使用 4 个端口)
音频	• Realtek® ALC887 解码芯片 • 7.1 声道高清音频
LAN	1 个 Realtek® 8111H 千兆网络控制器

转下一页

接上一页

后置面板接口	• 1 个 PS/2 键盘端口 • 1 个 PS/2 鼠标端口 • 1 个 HDMI™ 端口 • 1 个 DVI-D 端口 • 1 个 LAN (RJ45) 端口 • 2 个 USB 2.0 Type-A 端口 • 3 个 USB 3.1 Gen1 Type-A 端口 • 1 个 USB 3.1 Gen1 Type-C 端口 • 3 个音频插孔
内部接口	• 1 个 24-pin ATX 主电源接口 • 1 个 8-pin ATX 12V 电源接口 • 6 个 SATA 6Gb/s 接口 • 2 个 USB 2.0 接口 (额外支持 4 个 USB 2.0 端口) • 1 个 USB 3.1 Gen1 接口 (额外支持 2 个 USB 3.1 Gen1 端口) • 1 个 4-pin CPU 风扇接口 • 2 个 4-pin 系统风扇接口 • 1 个前置面板音频接口 • 2 个前置面板接口 • 1 个 TPM 模组接口 • 1 个机箱入侵检测接口 • 1 个串行端头接口 • 1 个并行端头接口 • 1 个 RGB LED 接口 • 1 个 TBT 接口 • 1 个清除 CMOS 跳线
I/O 控制器	NUVOTON NCT6795 控制器芯片
硬件监控	• CPU/系统温度检测 • CPU/系统风扇速率检测 • CPU/系统风扇速率控制
尺寸规格	• ATX 尺寸规格 • 9.6 英寸 x 9.0 英寸 (24.4 厘米 x 22.8 厘米)
BIOS 功能	• 1 个 64 Mb flash • UEFI AMI BIOS • ACPI 5.0, PnP 1.0a, SM BIOS 2.8 • 多国语言

转下一页

接上一页

软件	• 驱动程序 • COMMAND CENTER • LIVE UPDATE 6 更新软件 • 快速启动 • 快速充电 • GAMING APP • 虚拟内存盘 • GAMING LAN MANAGER • 一键加速技术 • MSI 智能工具 • 英特尔®极限超频工具 • 诺顿™网络安全解决方案 • Google 浏览器™, Google 工具栏, Google 云端硬盘 • 第三代 SteelSeries Engine • MSI GAMING 版 CPU-Z • DRAGON EYE
游戏军火库系列功能	• GAMING 网卡 ▪ 由 cFos 支持的 GAMING 网卡管理软件 • GAMING APP ▪ Gaming 热键 ▪ Gaming 鼠标控制 • GAMING 专业认证 • WTFast GPN* ▪ 两个月的高级注册码权限 ▪ 多重服务器网络最佳化 ▪ 先进的消除延迟和减少断线功能 * 此项功能仅在一定时间内有效，要了解更多信息，请访问 www.msi.com。

转下一页

接上一页

MSI 独家功能	• 图形化 BIOS
	• 第五代军规用料
	  ▪ 军规用料组件
	  ▪ 军规用料稳定性和可靠性
	  ◦ 静电保护
	  ◦ EMI 保护
	  ◦ 湿度保护
	  ◦ 电路保护
	  ◦ 高温保护
	  ◦ VGA 护甲插槽
	• COMMAND CENTER
	  ▪ 系统监视器
	  ▪ 智能风扇控制
	• 虚拟内存盘
	• LIVE UPDATE 6 更新软件
	• GAMING DNA
	• CPU-Z

亮点规格	• PCI Express 3.0 支持 • SATA Express 支持 • NVMe / AHCI 驱动程支持序

结构图

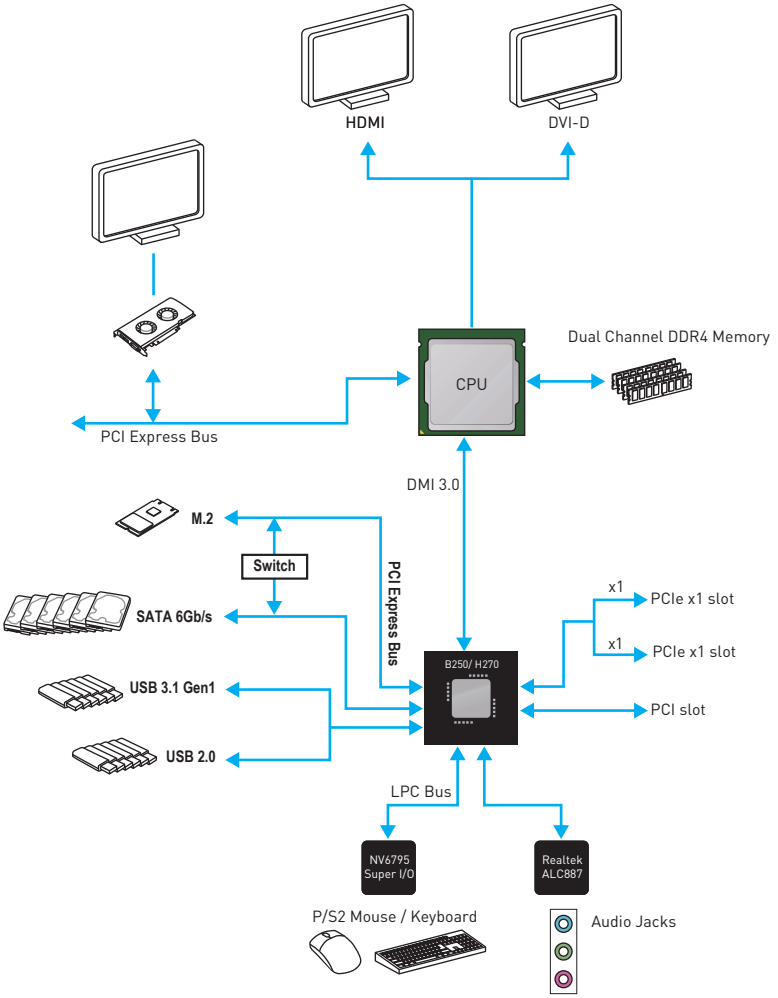
HDMI
DVI-D
CPU
Dual Channel DDR4 Memory
PCI Express Bus
DMI 3.0
M.2
Switch
SATA 6Gb/s
PCI Express Bus
x1
PCIe x1 slot
x1
PCIe x1 slot
B250/ H270
PCI slot
USB 3.1 Gen1
USB 2.0
LPC Bus
NV6795
Super I/O
Realtek
ALC887
P/S2 Mouse / Keyboard
Audio Jacks

背板 I/O

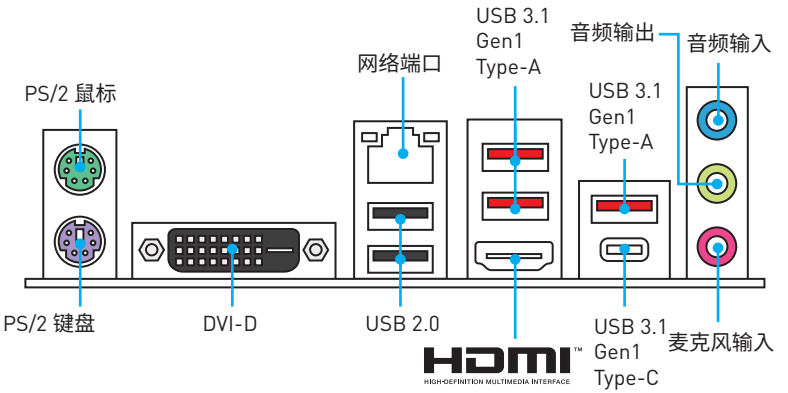

网络端口 LED 灯状态表

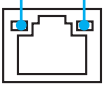

连线/ 工作灯号	
状态	说明
关	未连线
黄色	已连线
闪烁	数据传输中

速度灯号	
状态	说明
关	传输速率 10 Mbps
绿色	传输速率 100 Mbps
橙色	传输速率 1 Gbps

Realtek HD 音频管理器

安装 **Realtek HD 音频**驱动程序后，**瑞昱高传真音频管理**图标会出现在任务栏上，请双击图标以开启程序。



- **装置选择** - 您可选择音频输出源，以变更相关设定。勾选符号表示该装置为默认。
- **应用程序增强** - 这些项目为您提供完整说明，让输出及输入设备产生预期音效。
- **主音量** - 拖曳调整插入前面板或背板的喇叭，控制音量或平衡左右二侧。
- **设置** - 切换不同设置。
- **高级设置** - 提供处理二组独立音源的机制。
- **插孔状态** - 以图标表示目前接到计算机的装置。
- **接头设置** - 连接设置。

7.1 声道音频配置

要配置 7.1 声道音频，您需将前置音频 I/O 模块连接至 JAUD1 接口，再按以下步骤操作。

1. 单击 **Advanced Settings** 开启以下对话窗。

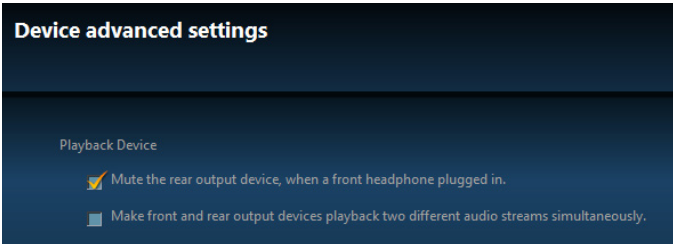

2. 选择 **Mute the rear output device, when a front headphone plugged in**（当前置耳机插好时，请选择静音后置输出设备）。
3. 请将扬声器插头插入后置及前置 I/O 面板上的音频插孔。当您插入设备至音频插孔时，会弹出对话窗口询问您当前连接的是哪一个设备。

组件概述

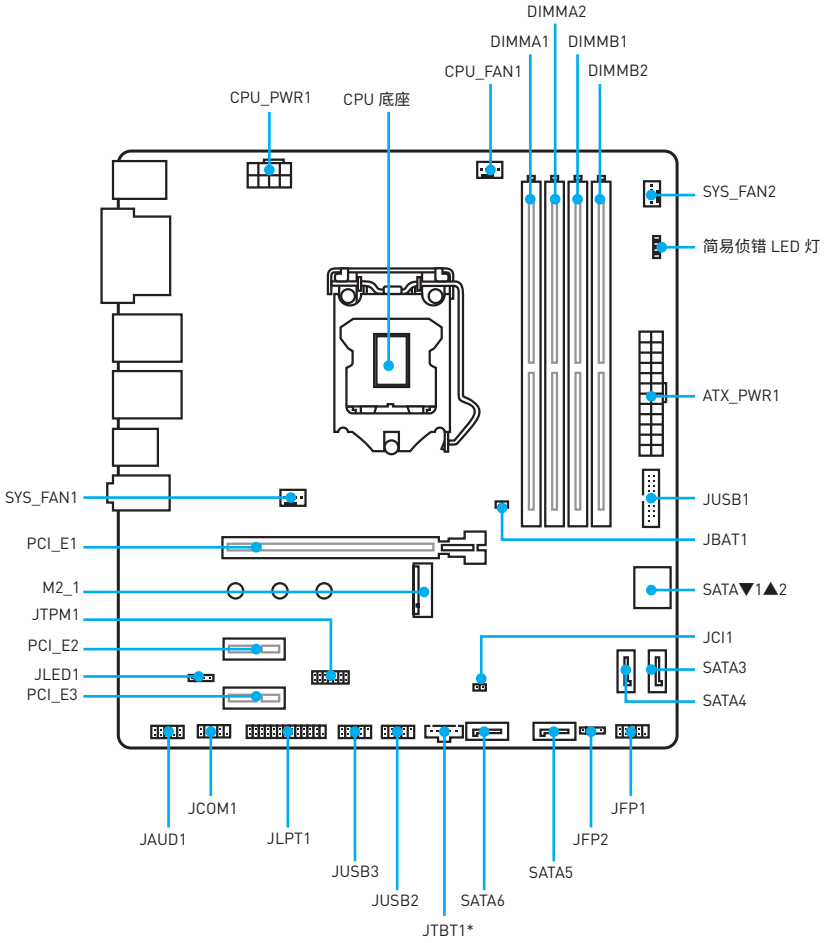

* JTBT1 用于连接一个特定的卡。

接口参考指南

端口名称	端口类型	页码
CPU_FAN1~2,SYS_FAN1~4	风扇接口	31
CPU_PWR1, ATX_PWR1	电源接口	29
CPU 底座	LGA1151 CPU 底座	24
DIMMA1, DIMMA2, DIMMB1,DIMMB2	内存插槽	25
JAUD1	前置面板音频接口	28
JBAT1	清除 CMOS (重设 BIOS) 跳线	34
JCI1	机箱入侵接口	32
JCOM1	串行端头接口	28
JFP1, JFP2	系统面板接口	28
JLED1	RGB LED 接口	33
JLPT1	并行端头接口	33
JTPM1	TPM 模组接口	32
JUSB1	USB 3.1 Gen1 接口	30
JUSB2~3	USB 2.0 接口	30
M2_1	M.2 插槽 (M 键)	27
PCI_E1~3	PCIe 扩展插槽	26
SATA1~6	SATA 6Gb/s 接口	26

CPU 底座

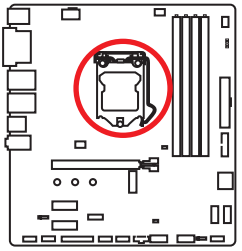

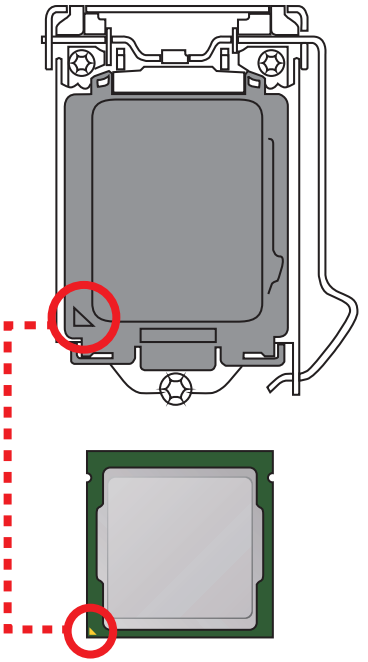

LGA 1151 CPU 简介

LGA 1151 CPU 的表面有两个**凹槽**和一个**金色三角**标示，以利 CPU 能正确的装入主板的脚座。金色三角标示即为第一脚位所在的位置。

注意

- *安装或移除 CPU 之前，请务必拔下电源插座上的电源线。*
- *CPU 安装后，仍请将 CPU 脚座的保护盖留存。日后若需送修主板，脚座上必须装有保护盖，才符合微星的 Return Merchandise Authorization (RMA) 要求，以保固维修主板。*
- *安装 CPU，请务必在上方装散热器。CPU 须装有散热器才能避免过热，并维持系统稳定。*
- *务必确认 CPU 已与散热器紧密地结合，再启动计算机系统。*
- *温度过高会严重损坏 CPU 和系统。请确保散热器正常运作，以免 CPU 过热。请于 CPU 与散热器间均匀涂抹散热膏或贴上耐温胶带以加强散热。*
- *若 CPU 未安装在主板上，请务必将 CPU 脚座的保护盖装回脚座上。*
- *如果您选购的是独立包装的处理器与散热器/ 风扇，请参阅散热器/ 风扇包装内的文件，以了解详细的安装方式。*
- *即使本主板设计为可超频运作，但在将其调整为超频运作时，请确认系统零组件可承受此异常设定。任何在非本产品规格建议下的操作，我们均不保证其造成的损坏及操作时的风险。*

DIMM 插槽

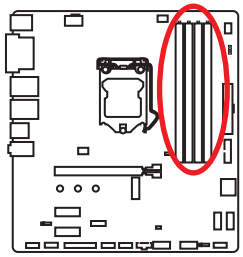

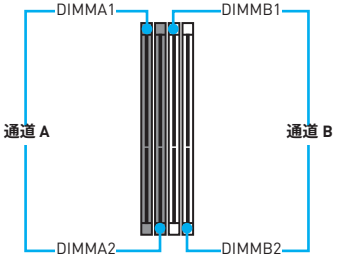

内存模块安装建议

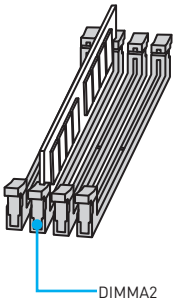

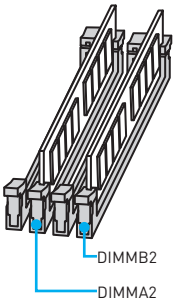

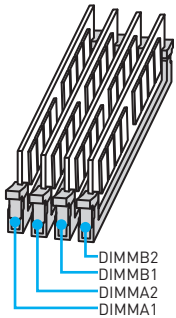

注意

- *安装内存时，请务必由 **DIMMA2** 插槽开始安装。*
- *因芯片资源的配置，可用的内存容量将略少于您安装至主板上的内存总容量。*
- *因 Intel CPU 规格限制，为保护 CPU，建议使用电压为 1.35V 以下的内存模块。*
- *请注意：在 32 位的 Windows 操作系统中，因内存位置限制，可设定位置的最大内存模块为 4GB 以下；因此，如果您要在本主板上安装 4GB 以上的内存，建议安装 64 位的 Windows 操作系统。*
- *内存频率是依照其 Serial Presence Detect (SPD) 运作。在超频过程中，部分内存模块可能会以比其标示频率低的数值运作；如果您希望内存模块以符合其标示频率或更高的频率运作，请进入 BIOS 菜单并找到 **Memory Try It!** 项目设定。*
- *若要在主板的所有内存插槽全数装上内存模块，或是要进行超频时，建议您使用更高效的内存散热系统。*
- *超频时，内存模块之稳定性与兼容性，将取决于您所安装的 CPU 及装置。*

PCI_E1~3: PCIe 扩展插槽

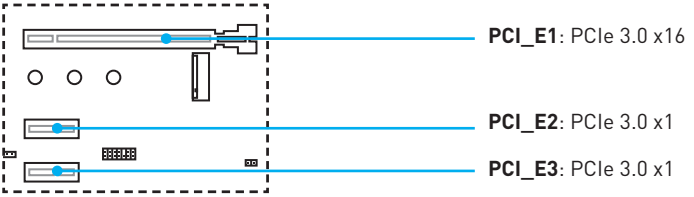

注意

- *添加或卸下扩展卡时，请务必关闭电源，并从电源插座拔下电源电缆。阅读扩展卡的文档以检查任何必要的附加硬件或软件更改。*
- *如果您安装了一个大而重的显卡时，您需要使用一个辅助工具如* ***MSI 游戏系列显卡支架千斤顶****来支撑其重量，以防止插槽变形。*

SATA1~6: SATA 6Gb/s 接口

此接口是 SATA 6Gb/s 界面端口。可各接一个 SATA 设备。

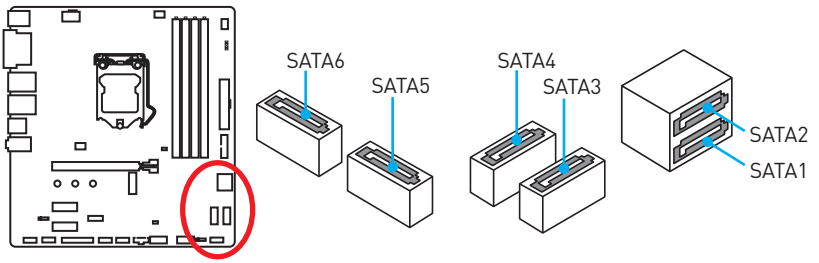

注意

- *SATAe 数据线皆不可折叠超过 90 度，以免传输数据时产生错误。*
- *SATAe 数据线两端接口外观相似，建议将平头端接到主板，以节省空间。*

M2_1: M.2 插槽 (Key M)

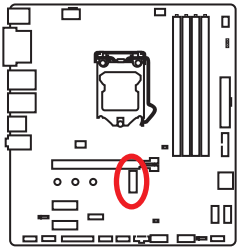

注意

- *Intel® RST 仅支持 PCIe M.2 固态硬盘搭配 UEFI ROM，不支持 Legacy ROM。*
- *当 M.2 插槽中装有 M.2 SATA 固态硬盘模块时，SATA1 端口将不可用。*

视频演示

观看视频，了解如何安装 M.2 模块。
http://v.youku.com/v_show/id_XNzUyMTY3MjY4.html

安装 M.2 模块

1. 从螺丝座中取出螺丝。
2. 取出螺丝座。

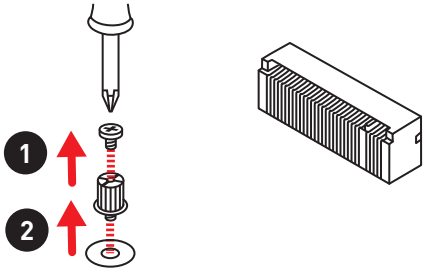

3. 将螺丝座锁紧到与 M.2 模块长度距离相同的 M.2 插槽螺丝固定孔。
4. 以 30 度角将 M.2 模块插入 M.2 插槽。

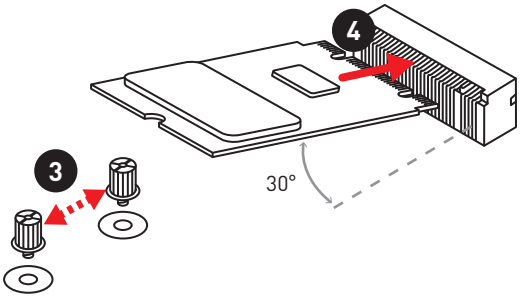

5. 将螺丝摆在 M.2 模块后缘的凹槽，接着锁紧到螺丝座。

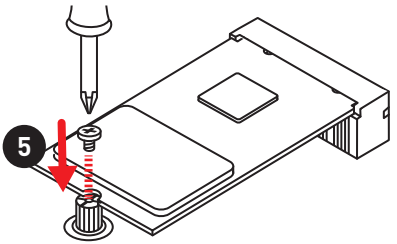

JFP1, JFP2: 系统面板接口

这些接口连接前置面板开关和指示灯。

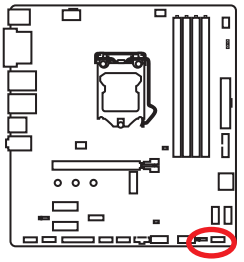

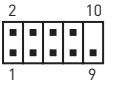

JFP1

1	HDD LED +	2	Power LED +
3	HDD LED -	4	Power LED -
5	Reset Switch	6	Power Switch
7	Reset Switch	8	Power Switch
9	Reserved	10	No Pin



JFP2

1	Speaker -	2	Buzzer +
3	Buzzer -	4	Speaker +

JAUD1: 前置面板音频接口

此接口用来连接您电脑机箱上的前置音频面板。

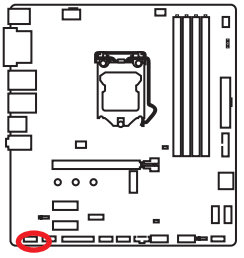

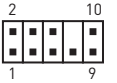

1	MIC L	2	Ground
3	MIC R	4	NC
5	Head Phone R	6	MIC Detection
7	SENSE_SEND	8	No Pin
9	Head Phone L	10	Head Phone Detection

JCOM1: 串行端头接口

此接口允许您连接可选串行端口可用插槽。

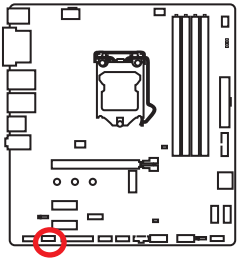



1	DCD	2	SIN
3	SOUT	4	DTR
5	Ground	6	DSR
7	RTS	8	CTS
9	RI	10	No Pin

CPU_PWR1, ATX_PWR1: 电源接口

此接口可连接一个 ATX 电源供应器。

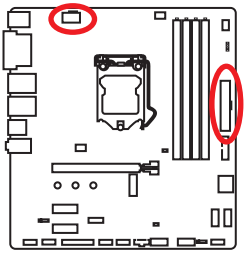



CPU_PWR1

1	Ground	5	+12V
2	Ground	6	+12V
3	Ground	7	+12V
4	Ground	8	+12V

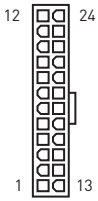

ATX_PWR1

1	+3.3V	13	+3.3V
2	+3.3V	14	-12V
3	Ground	15	Ground
4	+5V	16	PS-ON#
5	Ground	17	Ground
6	+5V	18	Ground
7	Ground	19	Ground
8	PWR OK	20	Res
9	5VSB	21	+5V
10	+12V	22	+5V
11	+12V	23	+5V
12	+3.3V	24	Ground

注意

确认所有接口都已正确的连接到 ATX 电源供应器上，以确保主板稳定的运行。

JUSB2~3: USB 2.0 接口

这些接口连接前置面板 USB 2.0 接口。

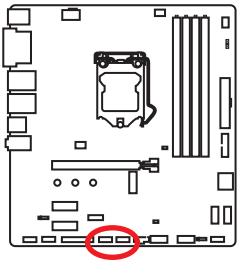

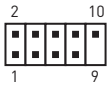

1	VCC	2	VCC
3	USB0-	4	USB1-
5	USB0+	6	USB1+
7	Ground	8	Ground
9	No Pin	10	NC

注意

- *请注意，VCC 和接地针脚必须正确连接以避免造成损坏。*
- *若要使用该 USB 接口为 iPad，iPhone 和 iPod 充电，请安装 MSI® SUPER CHARGER 应用工具。*

JUSB1: USB 3.1 Gen1 接口

这些接口连接前置面板 USB 3.1 Gen1 接口。

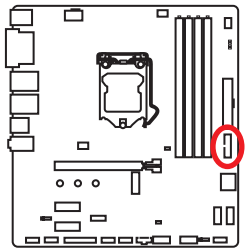

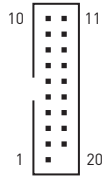

1	Power	11	USB2.0+
2	USB3_RX_DN	12	USB2.0-
3	USB3_RX_DP	13	Ground
4	Ground	14	USB3_TX_C_DP
5	USB3_TX_C_DN	15	USB3_TX_C_DN
6	USB3_TX_C_DP	16	Ground
7	Ground	17	USB3_RX_DP
8	USB2.0-	18	USB3_RX_DN
9	USB2.0+	19	Power
10	NC	20	No Pin

注意

请注意，电源和接地针脚必须正确连接，以避免造成损坏。

CPU_FAN1~2,SYS_FAN1~4: 风扇电源接口

风扇电源接头可分为脉宽调变 (PWM) 模式和电压模式。PWM 模式风扇接口提供恒定 12V 输出，并可透过速度控制讯号调整风扇速度。DC 模式风扇接口会变更电压，藉此控制风扇速度。因此若您将 3 针脚(非 PWM)风扇插入到 PWM 模式风扇接口，风扇速度会维持在 100%，噪音会较明显。

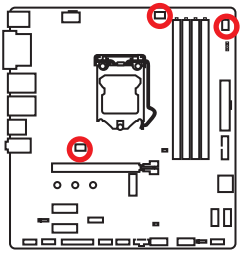

PWM 模式风扇电源接口



1	Ground	2	+12V
3	Sense	4	Speed Control Signal

DC 模式风扇电源接口





1	Ground	2	Voltage Control
3	Sense	4	NC

控制风扇速度

您可以在 PWM 模式和 DC 模式之间切换，前往 **BIOS > HARDWARE MONITOR** 调整风扇速度。

选择 **PWM** 模式 或 **DC** 模式

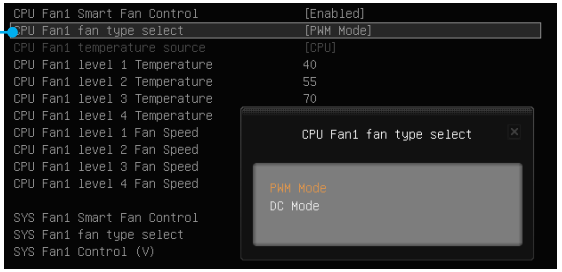

在**硬件监控器**子菜单中，可以设置温度水平和相应的风扇速度水平。

注意

在切换 PWM/ DC 模式后，请确保风扇正常工作。

JCI1: 机箱入侵检测接口

此接口可连接机箱入侵检测开关连接线。

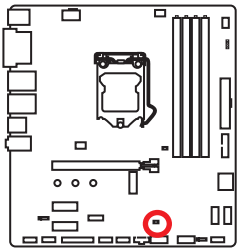

一般
(默认)

触动机箱开启事件

使用机壳开启侦测器

1. 连接 **JCI1** 接口和机壳上的机壳开启开关/ 感测器。
2. 关闭机壳盖。
3. 前往 **BIOS > Settings > Security > Chassis Intrusion Configuration**。
4. 将 **Chassis Intrusion** 设定为 **Enabled**。
5. 按下 **F10** 储存并离开，然后按 **Enter** 键选择 **Yes**。
6. 若机壳盖再次开启，电脑启动后屏幕上出现警告讯息。

重设机壳开启警告

1. 前往 **BIOS > Settings > Security > Chassis Intrusion Configuration**。
2. 将 **Chassis Intrusion** 设定为 **Reset**。
3. 按下 **F10** 储存并离开，然后按 **Enter** 键选择 **Yes**。

JTPM1: TPM 模组接口

此接口是用来连接 TPM (安全平台模组)模组。请参考 TPM 安全平台手册以获得更多细节和用法。

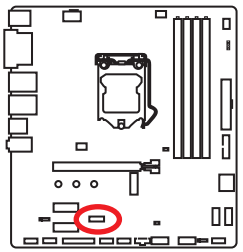



1	LPC Clock	2	3V Standby power
3	LPC Reset	4	3.3V Power
5	LPC address & data pin0	6	Serial IRQ
7	LPC address & data pin1	8	5V Power
9	LPC address & data pin2	10	No Pin
11	LPC address & data pin3	12	Ground
13	LPC Frame	14	Ground

JLED1: RGB LED 接口

这些接口允许您连接 5050 RGB LED 灯条。

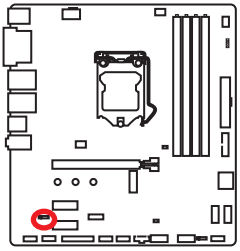

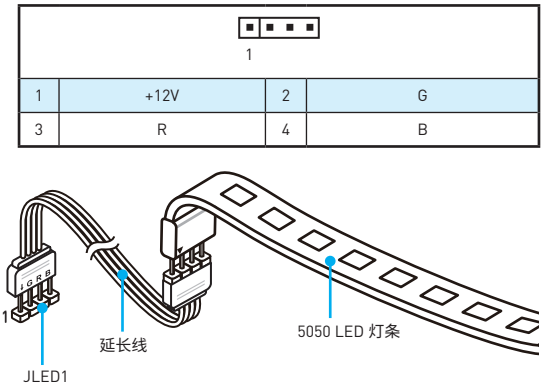

1	+12V	2	G
3	R	4	B

注意

- *此接口支持 5050 RGB 多色 LED 灯条 (12V/G/R/B) 和最大额定功率 3A (12V)。请保持 LED 灯条短于 2 米，以防止灯光变暗。*
- *在安装或拆卸 LED 灯条时，请先关闭电源，并将电源线由插座上拔除。*
- *请使用 GAMING APP 的* ***LED 效果****来调整，校准和控制 LED 灯，有关详细信息，请参阅软件部分。*

JLPT1: 并行端头接口

此接口允许您连接可选并行端口可用插槽。

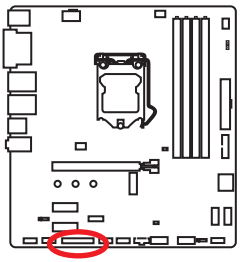



1	RSTB#	2	AFD#	3	PRND0
4	ERR#	5	PRND1	6	PINIT#
7	PRND2	8	LPT_SLIN#	9	PRND3
10	Ground	11	PRND4	12	Ground
13	PRND5	14	Ground	15	PRND6
16	Ground	17	PRND7	18	Ground
19	ACK#	20	Ground	21	BUSY
22	Ground	23	PE	24	Ground
25	SLCT	26	No Pin		

JBAT1: 清除 CMOS (重设 BIOS) 跳线

板载 CMOS 内存是由主板上的电池来供电，可用来存储系统组态资料。如果您想清除系统组态，请设置跳线清除 CMOS 内存。

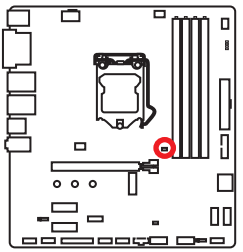

保留数据
(默认)

清除 CMOS/ 重启 BIOS

将 BIOS 恢复为默认值

1. 关闭计算机电源，并拔下电源插头。
2. 使用跳线盖关闭 JBAT1约 5-10 秒，以清除 CMOS。
3. 将跳线盖从 JBAT1 上取出。
4. 重新将计算机的电源插头插入插座，然后开机。

简易侦错 LED 灯

LED 指示灯在主板中的侦错状态。

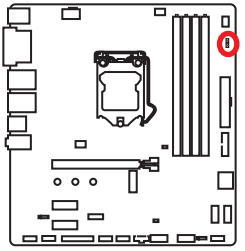

- **CPU** - 表示 CPU 无法检测或故障。
- **DRAM** - 表示 DRAM 无法检测或故障。
- **VGA** - 表示 GPU 无法检测或故障。
- **启动** - 表示启动设备无法检测或故障。

BIOS 设置

在正常情况下，默认设置为系统稳定提供最佳性能。您应该**始终保持默认设置**，以避免可能出现的系统损坏或无法开机，除非您熟悉 BIOS 设置。

注意

- *为了获得更好的系统性能，BIOS 项目描述不断更新。因此，这些描述可能有些稍微的不同，仅供参考。您也可以参考 BIOS 项目描述的**帮助**信息面板。*
- *本章中的图片仅供参考，可能与您所购买的产品而有差异。*

进入 BIOS 设置

请参考以下方法进入 BIOS 设置。

- 在开机程序中，当屏幕上出现 **Press DEL key to enter Setup Menu, F11 to enter Boot Menu** 信息，按下 **Delete** 键。
- 使用 **MSI FAST BOOT** 应用程序。点击 **GO2BIOS** 按钮并选择 **OK**。该系统将重新启动并直接进入 BIOS 设置。



点击 **GO2BIOS**

功能键

按键	功能	按键	功能
F1	主题帮助	F4	进入 CPU 规格菜单
F5	进入 Memory-Z 菜单	F6	载入优化设置默认值
F10	保存更改并重新启 *	F12	采取截图并将其保存到 USB 启动盘中（仅适用于 FAT/ FAT32 格式）。

* 当您按 F10 时，会出现一个确认窗口，它提供了变更信息。请依您的需求选择 **Yes** 或 **No**。

重启 BIOS

您可能需要还原默认的 BIOS 设置来解决某些问题。有几种方法来重启 BIOS：

- 转到 BIOS，然后按 **F6** 载入优化设置默认值。
- 短路主板上的**清除 CMOS** 跳线。

注意

*在清除 CMOS 数据之前，请确保计算机已关机。请参考**清除 CMOS** 跳线部分，以了解重启 BIOS 的相关信息。*

更新 BIOS

使用 M-FLASH 更新 BIOS

更新前：

请从 MSI 的网站下载符合您主板型号的最新 BIOS 文件。然后将 BIOS 文件保存到 U 盘中。

更新 BIOS：

1. 插入内有欲更新文件的 U 盘到计算机上。
2. 重新启动系统，然后在 POST 过程中按 **Del** 键进入 BIOS 设置。
3. 前往 **BIOS > M-FLASH > Select one file to update BIOS and ME**，选择一个 BIOS 文件执行 BIOS 更新过程。
4. 刷新 100% 完成后，系统将重启。

使用 Live Update 6 更新软件更新 BIOS

更新前：

请确认已安装 LAN 驱动程序以及正确设置因特网连接。

更新 BIOS：

1. 安装并运行 MSI LIVE UPDATE 6 更新软件。
2. 选择 **Manual scan**。
3. 点选 **MB BIOS** 选项并点击 **Scan** 按钮。
4. 选择 **MB BIOS** 和点击 图标下载并安装最新的 BIOS 文件。
5. 单击 **Next**，选择 **In Windows mode**。然后再单击 **Next** 以及 **Start** 来开始更新 BIOS。
6. 刷新 100% 完成后，系统将自动重启。

系统状态菜单

进入BIOS 后，将显示以下屏幕。系统状态菜单允许您配置基本系统设置，如时间，日期等。

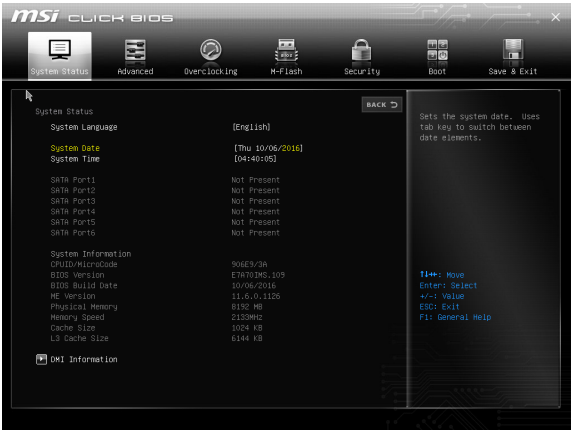

▸**System Language [English]**

允许您选择 BIOS 设置的语言。

▸**System Date**

设置系统日期，使用 tab 键切换日期。

日期格式为 <day> <month> <date> <year>。

<day>　　星期，从星期日到星期六，由 BIOS 定义。只读。

<month>　　月份，从一月到十二月。

<date>　　日期，从1 到 31 可以用数字键修改。

<year>　　年，用户设置年份。

▸**System Time**

设置系统时间，使用 tab 键切换时间。

时间格式为 <hour> <minute> <second>。

▸**SATA PortX**

显示连接到指定的 SATA 端口的设备。

注意

如果已連接的 SATA 设备没有显示，关闭计算机并且重新检查 SATA 线和连接到设备上的电源线。

▸**System Information**

显示详细的系统信息。包括 CPU 类型，BIOS 版本，和内存状态 (只读)。

▸**DMI Information**

显示系统信息。台式机主板信息，和机箱信息。(只读)。

高级菜单

高级菜单允许您设置特殊的增强功能的项目。



▸PCI Subsystem Settings

设置 PCI, PCI express 接口协议和延时计时器。按 <Enter> 进入子菜单。

▸PEG X - Max Link Speed [Auto]

针对不同的安装设备设置 PCIe x16 插槽的 PCI Express 协定。

[Auto] 此项将由 BIOS 自动设置。

[Gen1] 仅开启 PCIe Gen1 模式。

[Gen2] 仅开启 PCIe Gen2 模式。

[Gen3] 仅开启 PCIe Gen3 模式。

▸PCI Latency Timer [32]

设置 PCI 接口设备的总线延迟。

[选项: 32, 64, 96, 128, 160, 192, 224, 248 PCI 总线时钟]

▸Above 4G Decoding [Disabled]

开启或关闭将在 4G 以上地址空间中解码 64 位有能力的设备。它仅在系统支持 64 位 PCI 解码时可用。

▸ACPI Settings

设置板载电源 LED 灯的 ACPI 参数。按 <Enter> 进入子菜单。

▸Power LED [Blinking]

配置系统机箱上的 LED 灯状态。

[Dual Color] 电源指示灯变化，以颜色表明 S3 模式。

[Blinking] 电源指示灯闪烁以表明 S3 模式。

▸Integrated Peripherals

设置整合周边的参数，如网络，硬盘，USB 和音频。按 <Enter> 进入子菜单。

▸Onboard LAN Controller [Enabled]

此项允许您开启/关闭板载网卡控制器。

▸ **LAN Option ROM [Disabled]**

开启/关闭传统网络 Boot Option ROM 进行详细设置。当开启 **Onboard LAN Controller** 时此项出现。

[Enabled] 开启板载网卡启动 ROM。

[Disabled] 关闭板载网卡启动 ROM。

▸ **Network Stack [Disabled]**

设置 UEFI 网络堆栈，使 IPv4 / IPv6 功能达到最佳化。

[Enabled] 开启 UEFI 网络堆栈。

[Disabled] 关闭 UEFI 网络堆栈。

▸ **Ipv4 PXE Support [Enabled]**

当切换至 **Enabled**，系统的 UEFI 网络堆栈将支持 Ipv4 协议。当开启 **Network Stack** 时此项出现。

[Enabled] 开启 Ipv4 PXE 启动支持。

[Disabled] 关闭 Ipv4 PXE 启动支持。

▸ **Ipv6 PXE Support [Enabled]**

当切换至 **Enabled**，系统的 UEFI 网络堆栈将支持 Ipv6 协议。当开启 **Network Stack** 时此项出现。

[Enabled] 开启 Ipv6 PXE 启动支持。

[Disabled] 关闭 Ipv6 PXE 启动支持。

▸ **SATA Mode [AHCI Mode]**

设置板载 SATA 控制器的运行模式。

[AHCI Mode] 指定 SATA 存储设备为 AHCI 模式。AHCI (高级主控接口) 为您提供许多高级功能，以提高 SATA 存储设备的运行速度和效能。如全速命令队列 (NCQ) 和热插拔功能。

[RAID Mode] 开启 SATA 存储设备的 RAID 功能。

▸ **SATAx Hot Plug [Disabled]**

用户可开启/ 关闭 SATA 热插拔支持。

[Enabled] 开启 SATA 端口的热插拔支持。

[Disabled] 关闭 SATA 端口的热插拔支持。

▸ **HD Audio Controller [Enabled]**

此项允许您开启/ 关闭板载 HD 音频控制器。

▸ **HPET [Enabled]**

开启/ 关闭高精度事件定时器 (HPET) 支持。

▸ **Integrated Graphics Configuration**

调整整合式显卡的设置以优化系统。按 <Enter> 进入子菜单。

▸ **Initiate Graphic Adapter [PEG]**

选择一个显卡设备作为优先启动设备。

[IGD] 整合式显卡显示。

[PEG] PCI-Express 显卡设备。

▸ **Integrated Graphics Share Memory [64M]**

为板载显卡选择则固定数量的系统内存。当 **IGD Multi-Monitor** 启动时，此项目出现。

▸ **IGD Multi-Monitor [Disabled]**

从整合式显卡和外建显卡中开启或关闭多重屏幕输出。

[Enabled] 开启或关闭整合式显卡和外建显卡的多重屏幕输出功能。

[Disabled] 关闭此功能。

▸ **Intel(R) Thunderbolt [Fully Disabled]**

▸ **Thunderbolt(TM) Support**

开启或关闭 Thunderbolt™ 支持。

▸ **USB Configuration**

设置板载 USB 控制器及其设备的功能。按 <Enter> 进入子菜单。

▸ **USB Controller [Enabled]**

此项用来开启或关闭集成 USB 控制器。

▸ **XHCI Hand-off [Enabled]**

开启/ 关闭此项支持不具备 XHCI 切换 (XHCI hand-off) 功能的操作系统。启用 **USB 控制器**时，将显示此项目。

▸ **Legacy USB Support [Enabled]**

设置传统 USB 支持功能。

[Auto] 系统自动检测所有 USB 设备是否连接及开启或关闭传统 USB 支持功能。

[Enabled] 对不支持 USB 的旧版操作系统启用 USB 支持。

[Disabled] USB 设备仅适用于 UEFI 应用程序。

▸ **Super IO Configuration**

设置系统 Super I/O 芯片参数，包括并行端口(LPT)和串行端口(COM)。按 <Enter> 进入子菜单。

▸ **Serial (COM) Port x Configuration**

设置串行端口 x(COM)。按 <Enter> 进入子菜单。

▸ **Serial (COM) Port x [Enabled]**

开启或关闭串行端口 x(COM)。

▸ **Serial (COM) Port x Settings [Auto]**

设置串行端口 x(COM)。如果设置为 Auto，BIOS 会自动分配 IRQ，你也可以自行手动设置。

▸ **Parallel (LPT) Port Configuration**

设置并行端口 x(COM)。按 <Enter> 进入子菜单。

▸ **Parallel (LPT) Port [Enabled]**

开启或关闭并行 (LPT) 端口。

▸ **Parallel (LPT) Port Settings [Auto]**

设置并行端口 (LPT) x(COM)。如果设置为 Auto，BIOS 会自动分配 IRQ，你也可以自行手动设置。

▸ **Device Mode [STD Printer Mode]**

选择并行端口的运行模式。

[STD Printer Mode]	打印端口模式
[SPP]	标准并行端口模式
[EPP-1.9/ 1.7 + SPP]	增强 1.9/ 1.7 并行端口模式+标准并行端口模式。
[ECP]	扩展能力端口模式
[ECP + EPP-1.9/ 1.7]	扩展能力端口模式+增强 1.9/ 1.7 并行端口模式。

▸ **Hardware Monitor**

设置风扇速度。按 <Enter> 进入子菜单。

▸ **CPU/ SYS FanX Smart Fan Control [Enabled]**

开启或关闭智能风扇控制系统。智能风扇速度控制系统可依理想温度自动控制风扇速度，以特定运行速度来维持温度。当系统温度超出最高值时，风扇将以最大速度运行。当系统温度低于最低值时，风扇将以最小速度运行。

▸ **CPU/ SYS FanX fan type select [PWM Mode/ DC Mode]**

为安装的 CPU/ 系统风扇设置 PWM 模式或 DC 模式。

▸ **CPU/ SYS FanX level 1~4 Temperature [40, 55, 70, 85]**

设置第 1-4 阶段理想温度(由低到高)。根据第 1-4 阶段理想温度，风扇将以特定速度运行。当关闭智能风扇控制系统时，此项目不可用。

▸ **CPU/ SYS FanX level 1~4 Fan Speed [13, 38, 63, 100]**

设置第 1-4 阶段的 CPU 智能风扇转速百分比(由低到高)。根据第 1-4 阶段理想温度，风扇将以特定转速百分比运行。当关闭智能风扇控制系统时，此项目不可用。

▸ **CPU Fan Fail Warning Control [Disabled]**

开启或关闭在 POST 上显示 CPU 风扇故障警告讯息。

▸ **CPU temperature Warning Control [Disabled]**

开启或关闭 CPU 风扇警告讯息。

▸ **Power Management Setup**

根据 EuP 2013 规定和交流电源掉电 (AC Power Loss) 设置系统电源管理。按 Enter 进入子菜单。

▸ **EuP 2013 [Disabled]**

根据 EuP 2013 的规定开启或关闭系统功耗。

[Enabled] 根据 EuP 2013 的规定优化系统功耗。系统不支持在 S4、S5 状态由 USB, PCI 和 PCIe 设备唤醒。

[Disabled] 关闭此功能。

▸ **Restore after AC Power Loss [Power Off]**

当发生 AC 掉电时，进行系统修复。

[Power Off] 修复 AC 掉电后，保持系统在关机状态。

[Power On] 修复 AC 掉电后，保持系统在开机状态。

[Last State] 恢复到系统在 AC 掉电发生前的状态 (关闭/开启)。

▸ **System Power Fault Protection [Disabled]**

开启/关闭系统电源的故障保护。

[Enabled] 意外断电后，保持系统在开机状态。

[Disabled] 关闭此功能。

▸ **Windows OS Configuration**

设置Windows 8 / 8.1的详细配置和行为。按<Enter>进入子菜单。

▸ **Windows 8.1/ 10 WHQL Support [Disabled]**

启动此项支持Windows 8.1/ 10 或禁用其它操作系统。开启此项前，请确保所有安装设备和实用程序 (硬件和软件) 符合 Windows 8.1/ 10 的要求。

[Enabled] 系统将切换至 UEFI 模式以符合 Windows 的要求。

[Disabled] 关闭此功能。

▸ **MSI Fast Boot [Disabled]**

MSI Fast Boot 是启动系统最快的方式。此项将关闭更多设备缩短系统启动时间，使其快于一般 **Fast Boot**。

[Enabled] 开启 MSI Fast Boot 功能缩短启动时间。以下 **Fast Boot** 将关闭或固定。

[Disabled] 关闭 MSI Fast Boot。

注意

当开启 MSI Fast Boot 后，您可使用 MSI FAST BOOT 应用程序进入 BIOS 设置。详情请参阅 Entering BIOS Setup 章节。

▸ **Fast Boot [Disabled/ windows7, Enabled/ windows 8.1/ 10]**

开启或关闭 Windows 8.1/ 10 快速启动功能。仅在关闭 **MSI Fast Boot** 时，此项可用。

[Enabled] 开启 Fast Boot 加速系统启动时间。

[Disabled] 关闭 Fast Boot。

▸ **Internal GOP Configuration**

管理板载显卡输出协议 (GOP)。按 <Enter> 进入子菜单。当开启 **Windows 8.1/ 10 WHQL Support** 时，此子菜单将出现。

▸ **Secure Boot**

设置 Windows 安全启动，以阻止非认证登录。按 <Enter> 进入子菜单。当开启 **Windows 8.1/ 10 WHQL Support** 时，此子菜单出现。

▸ **Secure Boot Support [Disabled]**

开启或关闭安全启动支持。

[Enabled] 开启安全启动支持，设置安全启动。

[Disabled] 关闭此功能。

▸ **Secure Boot Mode [Standard]**

选择安全启动模式。此项用于选择安全启动密钥的加载方式。当开启 **Secure Boot Support** 时，此项出现。

[Standard] 系统将从 BIOS 自动加载安全密钥。

[Custom] 允许用户进行安全启动设置，手动加载安全密钥。

▸ **Key Management**

管理安全启动密钥。按 <Enter> 进入子菜单。当 **Secure Boot Mode** 设置为 [Custom] 时，此子菜单出现。

▸ **Wake Up Event Setup**

设置系统不同睡眠模式的唤醒事件。按 Enter 进入子菜单。

▸ **Wake Up Event By [BIOS]**

通过 BIOS 或操作系统选择唤醒事件。

[BIOS] 激活以下选项，用这些选项设置唤醒事件。

[OS] 由 OS 决定唤醒事件。

▸ **Resume By RTC Alarm [Disabled]**

使用实时时钟唤醒（RTC Alarm）开启或关闭系统唤醒。

[Enabled] 在预定时间/日期启动系统。

[Disabled] 关闭此功能。

▸ **Date (of month) Alarm/ Time (hh:mm:ss) Alarm**

设置 RTC alarm 时间/日期。若将 RTC Alarm 设置为 [Enabled]，系统会在特定的日期/时/分/秒 (使用 <+> 和 <-> 设置日期/时间) 自动启动。

▸ **Resume By PCI-E Device [Disabled]**

开启或关闭 PCI Express 设备唤醒系统。

[Enabled] 当检测到PCI / PCIe设备的活动或输入信号时，允许系统从省电模式中唤醒。

[Disabled] 关闭此功能。

▸ **Resume by USB Device [Disabled]**

开启或关闭 USB 设备的系统唤醒事件。

[Enabled] 当检测到 USB 设备时，系统从休眠状态唤醒。

[Disabled] 关闭此功能。

▸ **Resume From S3/S4/S5 by PS/2 Mouse [Disabled]**

开启或关闭 PS/2 鼠标的系统唤醒事件。

[Enabled] 当检测到 PS/2 鼠标时，系统从 S3/ S4/ S5 状态唤醒。

[Disabled] 关闭此功能。

▸ **Resume From S3/S4/S5 by PS/2 Keyboard [Disabled]**

开启或关闭 PS/2 键盘的系统唤醒事件。

[Any Key] 当检测到 PS/2 键盘上的任一键时，系统从 S3/S4/S5 状态唤醒。

[Hot Key] 当检测到 PS/2 键盘上的热键时，系统从 S3/S4/S5 状态唤醒。

[Disabled] 关闭此功能。

▸ **Hot Key [Ctrl+Space]**

选择键组合作为热键来唤醒系统。此项目会在您将以 PS/2 键盘将系统由 S3/S4/S5 状态唤醒的选项设为以**热键**唤醒时出现。

超频菜单

超频菜单允许您调整频率和电压。提高频率可以获得更好的性能。



注意

- *仅建议高级用户手动超频您的电脑。*
- *超频没有任何保障，不正确的操作可能导致保修无效或严重损坏您的硬件。*

▸OC Explore Mode [Normal]

开启或关闭对超频设置的一般或专业版本的显示。

[Normal] 在 BIOS 设置中提供正常的超频设置。

[Expert] 在 BIOS 设置中提供专业超频设置为有经验用户来配置。

注意: 对于专业模式超频设置我们使用 * 作为标志。

▸CPU Ratio Apply Mode [All Core]*

设置 CPU 倍频的应用模式。仅在安装了支持 **Turbo Boost** 的 CPU 时此项出现。

[All Core] 激活 **CPU Ratio** 区域。在设置 **CPU Ratio** 时，所有 CPU 核心可运行相同的 CPU 倍频。

[Per Core] 激活 **X-Core Ratio Limit** 区域。分别设置 **X-Core Ratio Limit** 的每个 CPU 核心倍频。

▸CPU Ratio [Auto]

此项用来控制决定处理器时钟频率的乘数。此项仅在处理器支持此功能时可用。

▸1/2/3/4-Core Ratio Limit [Auto]

允许您设置 CPU 倍频不同数目的活动核心。当安装的 CPU 支持此功能时此项显示。

▸**Adjusted CPU Frequency**

此项显示已调整的 CPU 频率。只读。

▸**CPU Ratio Offset When Running AVX [Auto]***

设置一个偏移值以降低 CPU 核心比率。当运行 AVX 指令集时，它有利于帮助散热。如果设置为 Auto，BIOS 将自动配置此设置。

▸**CPU Ratio Mode [Dynamic Mode]***

选择 CPU 倍频操作模式。当您手动设置 CPU 倍频时此项出现。

[Fixed Mode] 固定 CPU 倍频。

[Dynamic Mode] CPU 倍频将根据 CPU 的负荷动态的改变。

▸**Ring Ratio [Auto]**

设置 ring ratio 选项。有效值范围取决于已安装的 CPU。

▸**Adjusted Ring Frequency**

显示已经调整的 Ring 频率。只读。

▸**GT Ratio [Auto]**

设置板载显卡比率。有效值范围取决于已安装的 CPU。

▸**Adjusted GT Frequency**

显示已调整的板载显卡频率。只读。

▸**EIST [Enabled]***

开启或关闭改进的 Intel® SpeedStep 技术。

[Enabled] 开启 EIST，动态的调整 CPU 电压和内核频率。它可以减少耗电量和发热量。

[Disabled] 关闭 EIST。

▸**Intel Turbo Boost [Enabled]***

开启或关闭 Intel® Turbo Boost。当安装的 CPU 支持此功能时此项显示。

[Enabled] 开启此功能它会自动提升高于额定规格的 CPU 性能。当应用程序需要处理器达最高性能状态时。

[Disabled] 关闭此功能。

▸**Extreme Memory Profile (X.M.P.) [Disabled]**

X.M.P. (扩展内存配置文件) 是内存模组提供的超频技术。当支持 X.M.P. 技术的内存模组被安装时此项可用。

[Disabled] 开启此功能。

[Profile 1] 使用 XMP 内存模块的 profile1 设置。

[Profile 2] 使用 XMP 内存模块的 profile2 设置。

▸ **DRAM Reference Clock [Auto]***

设置 DRAM reference clock选项，有效值范围取决于已安装的 CPU。当支持此调整的 CPU 安装时此项出现。

▸ **DRAM Frequency [Auto]**

设置内存频率选项。请注意我们无法保证超频动作。

▸ **Adjusted DRAM Frequency**

显示已调整的内存频率。只读。

▸ **Memory Try It ! [Disabled]**

此功能通过选择最优化的内存预设值来提高内存兼容性和性能。

▸ **DRAM Timing Mode [Link]**

选择存储器时序模式。

[Link] 允许用户配置所有内存通道的 DRAM 时序。

[UnLink] 允许用户为相应的存储器通道配置 DRAM 时序。

▸ **Advanced DRAM Configuration**

按 <Enter> 进入子菜单。用户可以为内存的每个/所有通道设置内存时序 。内存时序改变后系统可能变得不稳定或无法启动。如果发生这种情况，请清除 CMOS 数据并且恢复默认设置。(参阅清除 CMOS 跳线/按钮章节来清除 CMOS 数据，并进入 BIOS 加载默认设置。)

▸ **Memory Fast Boot [Auto] ***

开启或关闭内存每次开机时的初始化和自我检测。

[Auto] 此设置由 BIOS 自动配置。

[Enabled] 对于内存系统将完全继续第一次开机的初始化和自检配置。当第一次开机后，内存不再需要初始化和自检，以便加快系统开机速度。

[Disabled] 每次启动内存模块都会初始化并自检。

▸ **CPU Voltages control [Auto]**

这些选项允许您设置与 CPU 相关的指定电压。如果设置为 **Auto,** BIOS 将自动设置电压或者您可以手动地设置它。

▸ **DRAM Voltages control [Auto]**

这些选项允许您设置与内存相关的指定电压。如果设置为 **Auto,** BIOS 将自动设置电压或者您可以手动地设置它。

▸ **PCH Voltages control [Auto]**

这些选项允许您设置与 PCH 相关的指定电压。如果设置为 **Auto,** BIOS 将自动设置电压或者您可以手动地设置它。

▸ **CPU Memory Changed Detect [Enabled]***

开启或关闭系统在更换 CPU 或内存时在 boot 期间发出警告消息。

[Enabled] 系统将在 boot 期间发出警告消息，然后您必须加载新设备的默认设置。

[Disabled] 关闭此功能并保留当前 BIOS 设置。

▸ **CPU Specifications**

按 <Enter> 进入子菜单。此子菜单高亮显示您 CPU 所有键的属性。您也可以通过按 [F4] 在任何时间访问此信息。只读。

▸ **CPU Technology Support**

按 <Enter> 进入子菜单。此子菜单显示安装 CPU 的键功能。只读。

▸ **MEMORY-Z**

按 <Enter> 进入子菜单。此子菜单显示所有设置和已安装内存时序。您也可以任何时间通过长按 [F5] 来访问此信息。

▸ **DIMMx Memory SPD**

按下 <Enter> 进入子菜单。子菜单显示已安装内存信息。只读。

▸ **CPU Features**

按 <Enter> 进入子菜单。

▸ **Hyper-Threading [Enabled]**

这个技术把在处理器内部的多个内核当做两个可以同时执行指令的逻辑处理器。用这种方法，系统性能得到了极大的提高。当安装 CPU 支持该技术时此项出现。

[Enable] 开启 Intel Hyper-Threading 技术。

[Disabled] 如果操作系统不支持 HT 功能关闭此项。

▸ **Active Processor Cores [All]**

允许您选择 CPU 活动核心的数目。

▸ **Limit CPUID Maximum [Disabled]**

开启或关闭扩展的 CPUID 值。

[Enabled] 对于一些较旧的不支持扩展 CPUID 值的操作系统，BIOS 限制 CPUID 输入值的最大值，以便解决启动阶段的一些问题。

[Disabled] 使用实际最大的 CPUID 输入值。

▸ **Intel Virtualization Tech [Enabled]**

开启或关闭 Intel 虚拟化技术。

[Enabled] 开启 Intel 虚拟化技术，允许在一台电脑上的不同独立分区跑不同的操作系统。系统表现就好像虚拟的多个系统。

[Disabled] 关闭此功能。

▸ **Intel VT-D Tech [Disabled]**

开启或关闭 Intel VT-D (Intel Virtualization for Direct I/O) 技术。

▸ **Hardware Prefetcher [Enabled]**

开启或关闭硬件预取器 (MLC Streamer prefetcher)。

[Enabled] 允许 CPU 硬件预器存将数据和指令从内存自动预存到 L2 缓存器中。借此减少内存读取时间。

[Disabled] 关闭硬件预存器。

▸ **Adjacent Cache Line Prefetch [Enabled]**

开启或关闭 CPU 的硬件预取器 (MLC Spatial prefetcher)。

[Enabled] 开启相邻高速缓存行预取功能。减少高速缓存延迟，提高特定应用程序性能。

[Disabled] 仅读取请求的高速缓存数据。

▸ **CPU AES Instructions [Enabled]**

开启或关闭 CPU AES (Advanced Encryption Standard-New Instructions) 支持。当 CPU 支持此功能时此项出现。

▸ **Intel Adaptive Thermal Monitor [Enabled]**

本项开启或关闭 Intel 适应热度监控功能以避免 CPU 过热。

[Enabled] CPU 过热会调整 CPU 核心频率速度。

[Disabled] 关闭此功能。

▸ **Intel C-State [Auto]**

开启或关闭 Intel C-state。C-state 是一种由 ACPI 定义的处理器电源管理技术。

[Auto] 此设置由 BIOS 自动配置。

[Enabled] 检测系统空闲状态，并有效地减少 CPU 功耗。

[Disabled] 关闭此功能。

▸ **C1E Support [Disabled]**

开启或关闭 C1E 功能为空闲时节省能耗。当 **Intel C-State** 选项为开启时此项出现。

[Enabled] 开启 C1E 功能减少 CPU 频率和电压以便在空闲时节省能耗。

[Disabled] 关闭此功能。

▸ **Package C State limit [Auto]**

此项允许您选择 CPU C-state 级别为系统空闲时节省能耗。C-state 的选项取决于已安装的 CPU。当 **Intel C-State** 为开启时此项出现。

▸ **CFG Lock [Enabled]**

CFG 锁位，锁定或打开锁定 MSR 0xE2[15]。

[Enabled] 锁定该 CFG 锁位。

[Disabled] 打开该 CFG 锁位。

▸ **EIST [Enabled]**

开启或关闭改进的 Intel® SpeedStep 技术。当 **OC Explore Mode** 设置为 **Normal** 时此项出现。

[Enabled] 开启 EIST，动态的调整 CPU 电压和内核频率。它可以减少耗电量和发热量。

[Disabled] 关闭 EIST。

▸ **Intel Turbo Boost [Enabled]**

开启或关闭 Intel® Turbo Boost。当 CPU 支持 Turbo Boost 安装时此项为 **Normal mode** 并出现。

[Enabled] 开启此功能它会自动提升超过规格的 CPU 性能。当应用程序需要处理器达最高性能状态时。

[Disabled] 关闭此功能。

▸ **Long Duration Power Limit (W) [Auto]**

为 CPU Turbo Boost 模式设置长时间 TDP 功率限制。

▸ **Long Duration Maintained (s) [Auto]**

为 Long duration power Limit(W) 设置长时间 TDP 维持时间。

▸ **Short Duration Power Limit (W) [Auto]**

为 CPU Turbo Boost 模式设置短时间 TDP 功率限制。

▸ **CPU Current Limit (A) [Auto]**

为 CPU Turbo Boost 模式设置最大电流限制。当电流超过设定的最大电流值时，CPU 会自动配置降频以便减少电流。

▸ **FCLK Frequency [Auto]**

设置 FCLK 频率。较低的 FCLK 频率有助于您去设置较高的基频频率。

▸ **DMI Link Speed [Auto]**

设置 DMI 速率。

M-Flash 菜单

M-Flash 功能允许您利用 U 盘更新 BIOS。

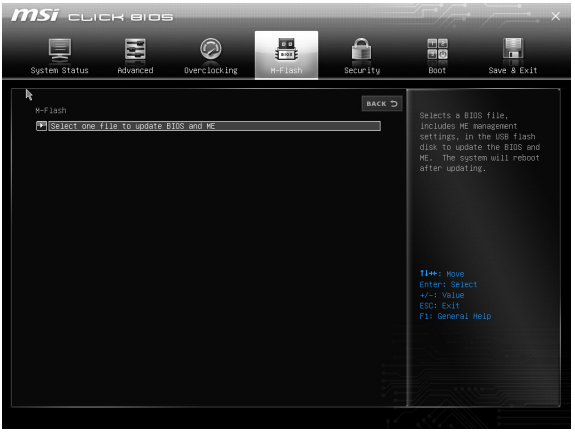

▸选择一个文件以更新 BIOS 和 ME

选择 BIOS 文件，包括 ME 管理设置，在 U 盘中更新 BIOS 和 ME。系统将在更新后重新启动。

安全菜单

安全菜单允许您设置主管和用户密码。



▸**Administrator Password**

设置用于系统安全的管理员密码。使用管理员密码的用户对变更 BIOS 项目具有所有权。设置完成后，此项将显示为 “Installed”。

▸**User Password**

设置用于系统安全的用户密码。使用用户密码的用户对变更 BIOS 项目不具所有权。当管理员密码设置后此项可用。设置完用户密码后，此项将显示为 “Installed”。

▸**Password Check [Setup]**

选择要求输入密码的选项。

[Setup]　　您需输入密码以进入 BIOS 设置。

[Boot]　　您需输入密码以启动系统。

▸**Password Clear [Enabled]**

开启或关闭清除 CMOS 已清除所设密码。

[Enabled]　　清除 CMOS 后，密码会被删除。

[Disabled]　　保留密码。

注意

当选择管理员/ 用户密码时，屏幕会出现一个密码框。输入密码然后按下 <Enter> 。此次输入的密码将代替 CMOS 内存中先前所设的所有密码。提示您确认密码。也可按下 <Esc> 退出。

若要清除密码，当提示输入新密码时，按 <Enter> 。会出现提示信息确认是否禁用密码。密码禁用后，您可在未认证状态下进入设置和 OS 。

▸ **Trusted Computing**

设置 TPM (可信赖平台模块) 功能。

▸ **Security Device Support [Enabled]**

开启/ 关闭 TPM 功能以建立用于访问系统的签注密钥。

▸ **TPM Device Selection [PTT]**

选择 TPM 设备：PTT 或 dTPM。

[PTT] 为 Intel Platform Trust 技术选择此项。

[dTPM] 为安装的 TPM 设备选择此项。

▸ **Device select [Auto]**

为已安装的 TPM 设备选择 TPM 1.2 或 TPM 2.0 技术。设置为**自动**，BIOS 将自动检测。

▸ **Chassis Intrusion Configuration**

按 <Enter> 进入子菜单。

▸ **Chassis Intrusion [Disabled]**

当机箱打开时，开启或关闭记录讯息功能。此功能是适用于配有机箱入侵开关的机箱。

[Enabled] 一旦打开机箱，系统将记录并发送警告讯息。

[Reset] 清除警告讯息。清除后，请返回至**开启**或**关闭**选项。

[Disabled] 关闭此功能。

Boot 菜单

Boot 菜单允许您指定 boot 设备的优先级。

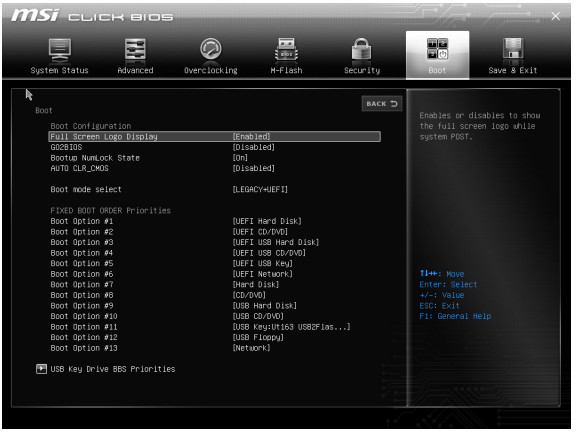

▸Full Screen Logo Display [Enabled]

此项使系统 POST 时，全屏显示公司标志。

[Enabled]　全屏显示公司标志。

[Disabled]　显示 POST 信息。

▸GO2BIOS [Disabled]

允许在开机时直接按下电源键 4 秒进入 BIOS。

[Enabled]　当关闭系统后长按电源按钮约 4 秒，系统直接进入 BIOS 设置。

[Disabled]　关闭此功能。

▸Bootup NumLock State [On]

启动键盘上的 NumLock 状态。

▸AUTO CLR_CMOS [Disabled]

当开机进程持续超过 5 秒时，开启或关闭自动恢复 CMOS 数据。

▸Boot Mode Select [LEGACY+UEFI]

根据 OS 安装要求，设置传统或 UEFI 架构的系统启动模式。当开启 **Windows 8.1/ 10 WHQL Support** 时，此项不可选，由 BIOS 自动设置。

[UEFI]　仅支持 UEFI BIOS 启动模式。

[LEGACY+UEFI]　开启 Legacy BIOS 启动模式 和 UEFI BIOS 启动模式。

▸FIXED BOOT ORDER Priorities

设置系统开机设备的顺序。

▸Boot Option Priorities

这些选项用于设置系统开机设备的顺序。

Save & Exit 菜单

此菜单允许您将 BIOS 默认值或出厂默认设置加载到 BIOS 中，并退出或更改 BIOS 设置实用程序。

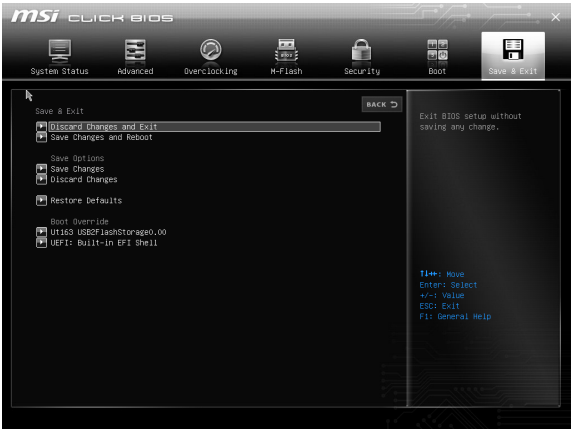

▸ **Discard Changes and Exit**

使用此选项放弃所有更改并退出 BIOS 设置。

▸ **Save Changes and Reboot**

使用此选项保存所有更改并重启系统。

▸ **Save Changes**

使用此选项保存现有更改。

▸ **Discard Changes**

使用此选项放弃所有更改并恢复到先前值。

▸ **Restore Defaults**

使用此选项恢复/加载默认值。

▸ **Boot Override**

进入 EFI Shell 屏幕。已安装的存储设备会出现在此菜单中，您可选择其中一个作为启动设备。

软件描述

安装 Windows® 7/ 8.1/ 10

1. 启动计算机电源。
2. 将 Windows® 7/ 8.1/ 10 光盘放入您的光驱中。

   注意: *由于芯片组的限制，在安装 Windows 7 的过程中，不支持 USB 光驱以及 U 盘。您可以使用* ***MSI Smart Tool*** *安装 Windows® 7。*
3. 按下计算机上的 **Restart** 按钮。
4. 对于 windows 8.1/ 10，则跳过此步。对于 Windows 7，进入 BIOS 菜单 **SETTINGS > Advanced > Windows OS Configuration > Windows 7 Installation** 以及设置为启用，然后保存更改并重启。

   注意: *当安装 Windows® 7 时，我们建议将您的 USB 键盘/ USB 鼠标插入到最左侧 USB 端口上。*
5. 计算机 POST (开机自我测试) 过程中按 **F11** 键进入启动菜单。
6. 选择从菜单中启动光驱。
7. 当屏幕显示 **Press any key to boot from CD or DVD...** 信息时按住任意键。
8. 按照屏幕上的指示操作安装 Windows® 7/ 8.1/ 10。

安装驱动

1. 启动您的计算机进入 Windows® 7/ 8.1/ 10。
2. 将 MSI® 驱动光盘放入您光驱中。
3. 安装界面将会自动出现，以及弹出一个对话框将列出所有必需的驱动程序。
4. 点击 **Install** 按钮。
5. 软件安装开始进行。完成安装后将提醒您重启。
6. 点击 **OK** 按钮完成安装。
7. 重新启动您的电脑。

安装工具

在安装工具前，您需先完成驱动的安装。

1. 将 MSI® 驱动光盘放入您光驱中。
2. 安装界面将会自动出现。
3. 点击 **Utilities** 选项卡。
4. 选择您需要安装的工具。
5. 点击 **Install** 按钮。
6. 工具安装开始进行。完成安装后将提醒您重启。
7. 点击 **OK** 按钮完成安装。
8. 重新启动您的电脑。

COMMAND CENTER （指挥中心）

COMMAND CENTER 是由 MSI 独家开发的一款用户友好型软件。可帮助用户调整系统设置监测操作系统的状态。与在 BIOS 下相比，此款软件可使得监测过程及调整设置更容易，也更高效。此外，COMMAND CENTER 还可搭载远程控制应用程序。



设置按钮



- **默认** - 为当前功能加载默认值。
- **申请** - 申请更改所设值。
- **储存** - 使用自定义扩展文件储存所设值。
- **加载** - 从文件中加载默认值。

注意

*每次关机时，所设值将会恢复至出厂默认值。若想使用所储存的值，您需每次点击 **Load** 和 **Apply** 按钮来加载它。*

CPU 频率

CPU 频率控制面板可让您更改 CPU 倍频及基频。您也可查看当前面板上每个 CPU 核心的频率。

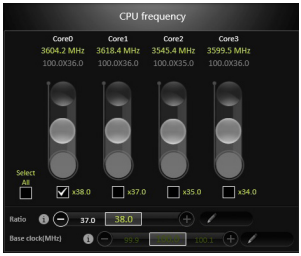

CPU 风扇

CPU 风扇控制面板分为**智能模式**和**手动模式**。您可点击 CPU 风扇控制面板顶端的**智能模式**和**手动模式**按钮来切换控制模式。

- **手动模式** -您可手动控制 CPU 风扇速度比率。
- **智能模式** - 线形风扇速度控制功能。控制面板包含 4 个点，您可拖动并调整风扇速度斜线。随着 CPU 温度的变化，风扇速度将沿斜线变化。白色点将实时创建条形图。
- **系统风扇按钮** - 在新窗口打开系统风扇控制面板。
- **风扇调节按钮** - 自动优化智能风扇设置。



Manual Mode

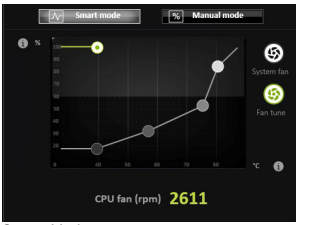

Smart Mode

CPU 电压

CPU 电压控制面板可用于控制 CPU 电压。

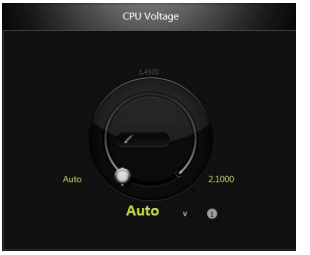

DRAM 频率和 DRAM 电压

- **DRAM 频率** - 显示 DRAM 时钟，倍频和频率。
- **DRAM 电压** - 可调整 DRAM 电压。危险值会显示红色。

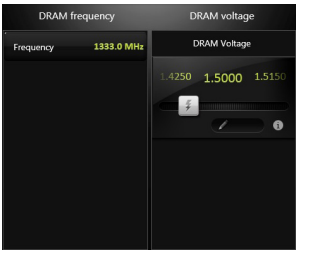

IGP 频率和 GT 电压

- **IGP 频率** -可调整 IGP 倍频，并显示 IGP 时钟，倍频和频率。
- **GT 电压** - 可调整 GT 电压。危险值会显示红色。

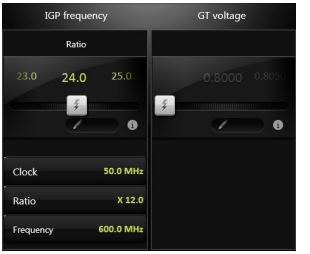

选项按钮 - 高级

若点击**高级**按钮，将出现**电压**，**风扇**和 **DRAM** 图标。



- **电压** - 可调整 CPU 和芯片组的高级电压值。
- **风扇** - 控制系统风扇速度。
- **DRAM** - 显示当前高级 DRAM 参数，您可从右手边的下拉菜单中选择值来更改设置。
- **传感器** - 可通过虚拟热成像来监测主板温度和风扇速度。您也可将风扇图标拖动至新的位置。一旦按下 **Cooling** 按钮，所有风扇将以全速运行。

选项按钮 - 设置

若点击**设置**按钮，将出现**记录**，**警告**和**移动控制**图标。



- **记录** - 您可实时监控电压，风扇和温度状态。
  - 选择项目旁边的复选框以筛选记录图表。
  - 当单击**播放**按钮时，图表窗格会显示记录的图表。如果你想检查图表上特定位置的值，请将橙色的垂直线移动到该点。
  - History Record（历史记录）存有数据和名称的日期及时间。
  - 创建历史记录：选择项目并点击**记录**按钮。完成后，请再次点击**记录**按钮。此时数据会储存至下拉菜单中。
  - 若要加载记录，请点击下拉菜单，从列表中选择一项。
  - 若要删除记录，请选择而要删除的记录并点击 **Trash Can（回收站）** 图标。
- **警告** - 您可设置电压，风扇速度和温度的极限值。当系统检测到超出极限值是，将会弹出警告讯息。

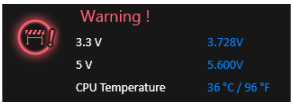

- **移动控制** - 仅适用于内置 WiFi 模块的主板。您可开启/ 关闭 COMMAND CENTER Remote Server（指挥中心远程控制服务器）。请参阅移动控制面板的有关说明。
- **开始远程控制：(选配搭载)**

1. 将 **MSI® 指挥中心**应用下载并安装至您的手机。
2. 在**移动控制面板**中开启指挥中心**远程控制**服务器。
3. 开启 **SoftAP 管理**。
4. 进入 **SSID** 及**密码**，然后点击**应用**按钮。
5. 激活手机设备上的 Wi-Fi®，使用 SSID 将手机连接至 SoftAP。
6. 运行手机上的 **MSI® 指挥中心**应用软件。
7. 找到 **SoftAP 管理设置**中的 IP 地址，进入 **MSI® 指挥中心**应用软件中的 IP 地址以连接系统。
8. 按下 **MSI® 指挥中心**应用软件中的 **Refresh（再次刷新）**以验证检测过程及超频功能运行正常。

选项按钮 - 信息

若点击**信息**按钮，会出现**主板**，**CPU**，**内存**和 **HW 监测**图标。

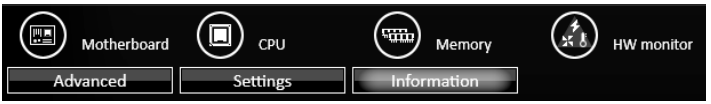

您可以单击图标打开相关信息。

小工具模式

指挥中心提供小工具模式监测系统状态。您可点击左上方的 箭头，在小工具模式和全模式之间进行切换。

- **整理小工具：**

1. 点击小工具模式中的 图标，将出现设置面板。
2. 选择项目旁边的复选框。
3. 点击 **Close** 按钮。

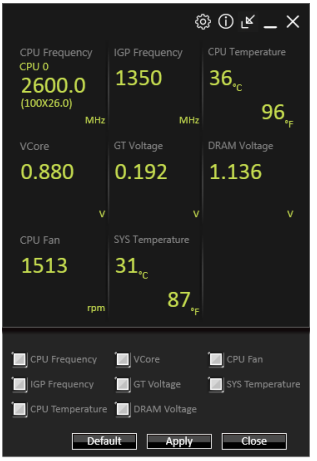

LIVE UPDATE 6

LIVE UPDATE 6 可让 MSI® 系统扫描并下载最新的驱动程序，BIOS，和实用程序。在 LIVE UPDATE 6 的帮助下，您可不必在 MSI 网站上搜索驱动程序，并且不需要知道主板和显卡的型号。LIVE UPDATE 6 将自动下载适合的驱动程序。

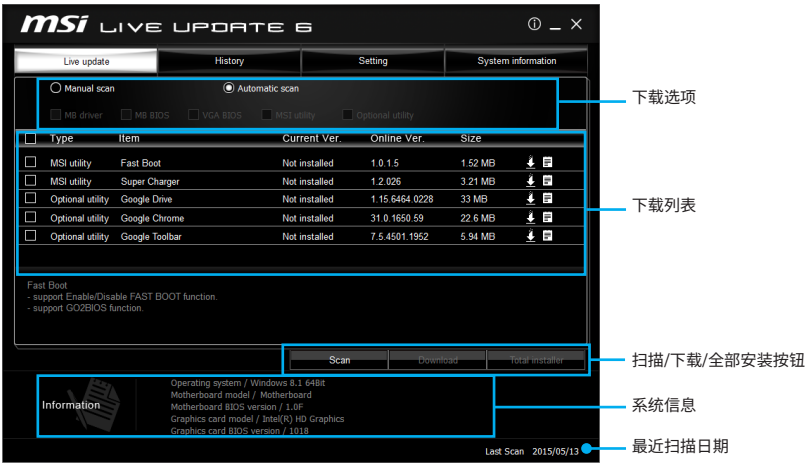

顶端有**实时更新**，**历史**，**设置**和**系统信息**标签。您可点击标签来切换控制面板。

- **实时更新** - 开启 LIVE UPDATE 6 后，会首先出现实时更新标签。使用此标签选择要下载的文件。您也可点击列表右边的信息图标 来阅读相关信息。
- **历史** - 显示下载历史。
- **设置** - LIVE UPDATE 6 会提醒您更新，您可设置提醒的具体频率。
- **系统信息** - 显示系统信息。

更新系统

此部分向您介绍使用 LIVE UPDATE 6 更新系统的方法。请按以下步骤进行：

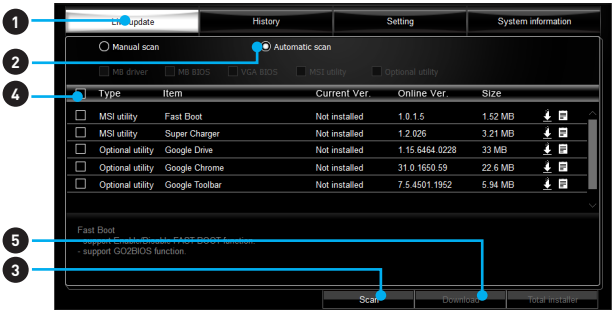

1. 选择 **Live Update** 标签。
2. 选择 **Automatic scan（自动扫描）**，系统将自动扫描所有项目并搜索最新版本。您也可选择 **Manual scan（手动扫描）**，然后选择需扫描的项目。
3. 点击底部的 **Scan（扫描）**按钮。完成扫描可能需等待一段时间。

4. 当出现下载列表时，请选择欲更新的项目。
5. 点击底部的 **Download（下载）**按钮。
6. 当 **Save Path (保存路径)**提示时，您可指定一个下载目录。

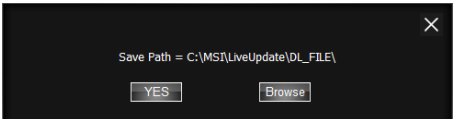

7. 下载时会出现以下屏幕。完成此过程可能需一段时间。

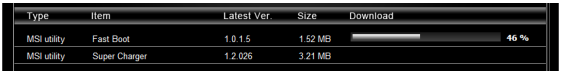

8. 若要安装此应用，您只需解压安装包并安装。

全部安装

全部安装程序的方便之处在于可简化经常安装的程序。使用全部安装程序：

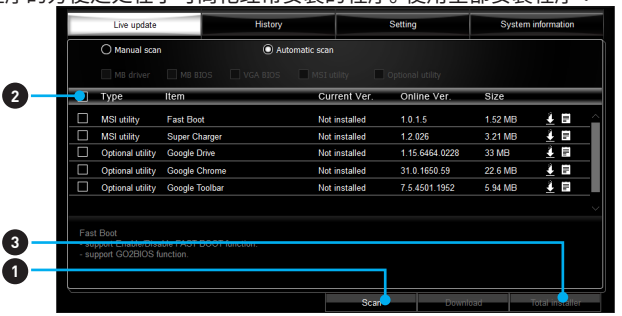

1. 在 **Live Update** 标签中 **Scan（扫描）**更新应用。
2. 核对 **Select All（全选）**框中您欲更新的应用。
3. 点击 **Total Installer（全部安装）**按钮。LIVE UPDATE 6 将自动更新应用。
4. 当出现提示时，点击 **OK（确认）**完成全部安装。
5. 重新开机。

GAMING APP（游戏运用程序）

GAMING APP 用于快速控制系统以提升系统效能。

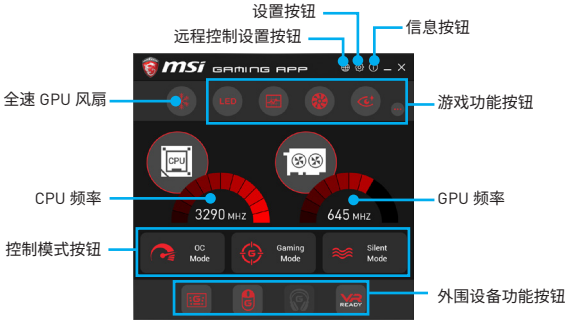

- **Setting Button** - 允许您在 Windows 启动时运行 GAMING APP。
- **信息按钮** - 显示此应用程序的信息。
- **CPU 频率** - 显示当前 CPU 频率。
- **控制模式按钮**
  - **OC Mode (超频模式)** - 使 Game Boost 功能自动超频CPU。
  - **Gaming Mode (游戏模式)** - 自动优化 CPU 比率与 GPU 时钟。
  - **Silent Mode (静音模式)** - 将 CPU 比率与 GPU 时钟恢复为默认值。
- **游戏功能按钮** - 允许您使用 **LED Effect (LED 效果)**、**OSD, Eye Rest (护眼)** 及 **Dragon Eye** 功能。
- **外围设备功能按钮** - 允许您设置 **Gaming Hotkey (游戏快捷键)**、**Mouse Master** 及 **VR Ready (VR 接口)** 功能。
- **Remote Control Setting** - 仅适用于带有内置 WiFi 模块或外部 WiFi 家庭路由器的主板。它允许您设置 **Name (名称)** 和 **Password (密码)** 链接 Android 设备和主板。请按照下列步骤完成远程控制设置。

1. 下载并安装 **MSI® GAMING APP** 应用程序到您的 Android 设备。
2. 在 **Remote Control Setting (远程控制设置)** 面板上设置一组 **Name (名称)** 和 **Password (密码)**，然后单击 **Apply (应用)** 按钮。
3. 在您的 Android 设备上激活 Wifi®，并将其连接到主板的无线网络。
4. 在 Android 设备上运行 **MSI® GAMING APP** 应用程序。
5. 按下 **MSI® GAMING APP** 应用程序上的 **Remote Control Setting (远程控制设置)** 图标，可以找到 **Remote Control Setting (远程控制设置)** 面板里设置的配对设备 **Name (名称)**。
6. 输入您在 **Remote Control Setting (远程控制设置)** 面板中设置的 **Password (密码)**。
7. 最后，您可以使用 **MSI® GAMING APP** 应用程序来控制您的主板与 Android 设备。

OSD 设置面板

使用 OSD 设置面板来指定在屏幕显示（OSD）的信息。

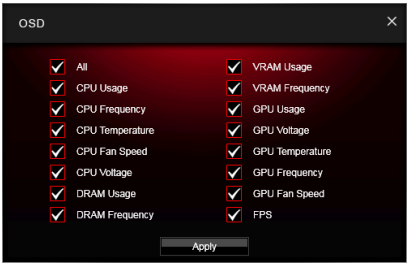

- **Apply (应用) 按钮** -将以上设置应用于 OSD。

Eye Rest（护眼模式）

您可使用护眼模式来优化监视器的显示效果。

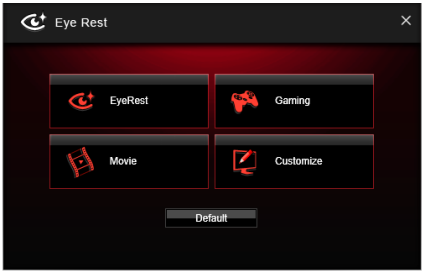

- **护眼模式** - 减少 LED 背光屏幕的蓝光，以保护眼睛。
- **游戏模式** - 自动增加屏幕对比度。
- **电影模式** - 自动增加屏幕动态对比度。
- **自定义模式** - 可调整屏幕的 gamma 值（显示器参数）、对比度和颜色平衡度。
- **默认模式** - 加载默认设置。

VR 接口

VR Ready 可以自动检测连接到系统的 VR 设备。启用后，它可以提供正确的建议，以确保 VR 接口就绪。

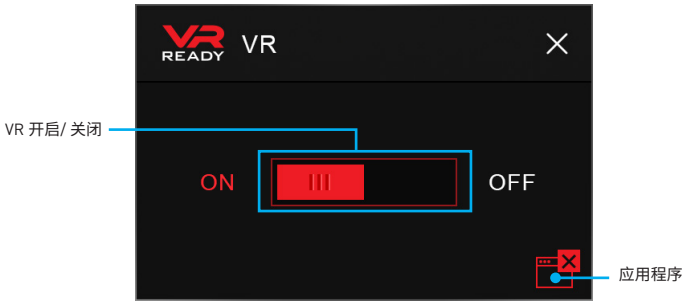

- **VR 开启/ 关闭** -启用或禁用 VR 设备支持。
- **应用程序** - 当您打开 VR 支持时出现。它允许您关闭一些应用程序以优化系统获得更好的 VR 体验。

Mouse Master

Mouse Master 提供鼠标宏功能。您也可以用其变更鼠标的 DPI。



- **延迟时间** - 允许您输入延迟时间，然后单击**添加**按钮在宏中插入延迟。
- **宏快捷键** - 允许您将快捷键指定为 A 至 Z，以便激活宏。
- **鼠标操作** - 将鼠标操作指定至宏。
  - **New (新增)** - 撷取鼠标坐标，并添加至宏。
  - **Left (左)** -将「点击鼠标左键」添加至宏。
  - **Middle (中间)** - 将「点击鼠标中间键」添加至宏。
  - **Left (左)** -将「点击鼠标左键」添加至宏。
- **操作列表** - 显示当前宏的操作。
- **编辑按钮** - 提供 3 个用于编辑宏的按钮。
  - **Run (运行)** - 激活宏。
  - **Delete (删除)** - 从宏移除选定的操作。
  - **Clear (清除)** - 从宏移除所有操作。
- **Load (载入) 按钮** - 允许您载入宏。
- **Save (储存) 按钮** - 允许您将宏储存至文件中。
- **DPI 设置** - 允许您从下拉菜单中选择鼠标的 DPI。
- **Default (默认) 按钮** - 将恢复为默认 DPI 设置。
- **DPI 快捷键** - 允许您将快捷键指定为 A 至 Z，以便激活 DPI 设置。请注意，你必须按住快捷键才能維持 DPI 设置。放开快捷键后，DPI 设置将会恢复为默认值。
- **Test Area (测试区)** - 允许您测试鼠标移动。
- **Clear (清除) 按钮** - 清除测试区。

RAMDISK 内存虚拟磁盘

RAMDISK 使用计算机中的可用内存创建虚拟 RAM 驱动器，其效能比 SSD 及硬盘更好。您可使用 RAMDISK 储存所有即时信息。此外，RAMDISK 会从过多的读写数据中节省 SSD 空间，以延长其寿命。

创建 RAM 磁盘

开启 **RAMDISK** 后，系统会创建一个默认 RAM 磁盘。若您想更改设置，请参考以下说明。

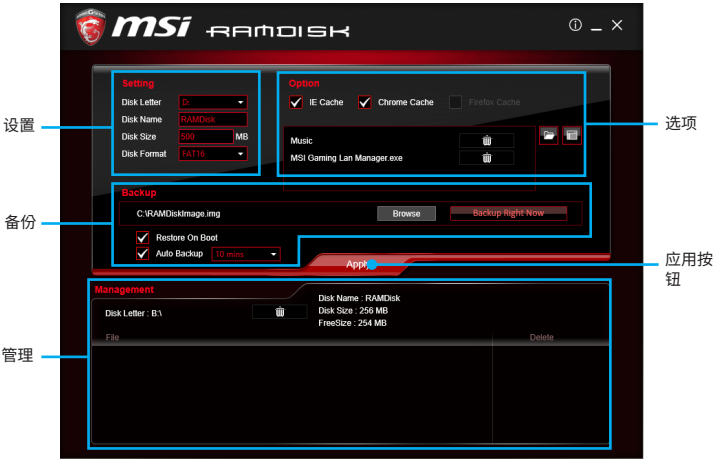

- **设置** - 设置 RAM 磁盘的特定字母，名称，大小和格式。
- **选项** - 选择浏览器临时文件保存/载入内存磁盘。您还可添加软件来提高读取速度。
- **备份** - 设置备份及恢复设置以防止数据遗失。每次关闭 RAMDISK 时，若不进行备份，所有文件都将遗失。
  - **Browse Button（浏览按钮）** - 设置图像文件的浏览路径。
  - **Backup Right Now Button（备份按钮）** - 手动备份文件。
  - **Restore On Boot（启动时恢复）** - 选中这个框，当启动 RAMDISK 时自动加载图像文件。
  - **Auto Backup（自动备份）** - 选中此框，在一段时间内会自动备份。
- **应用按钮** - 您可使用此按钮确认变更。
- **管理** - 显示 RAMDISK 信息，您可在此删除文件。.

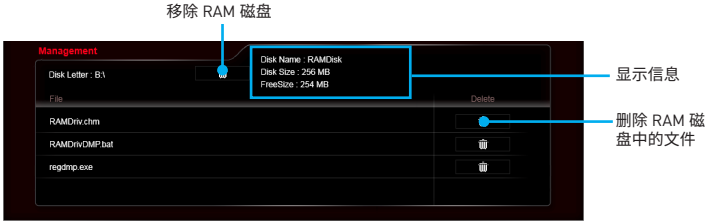

GAMING LAN MANAGER（游戏网络管理器）

游戏网络管理器是一款专为 Windows 7/ 8.1/ 10 设计的网速实用程序。在大量上传/ 下载数据时，它可使网络仍保持较快网速，并提升网络游戏的 ping 命令（测试网络连接量的程序）。如果您的主板装有 Wi-Fi 模块，游戏网络管理器会为您的移动设备提供虚拟接入点功能。

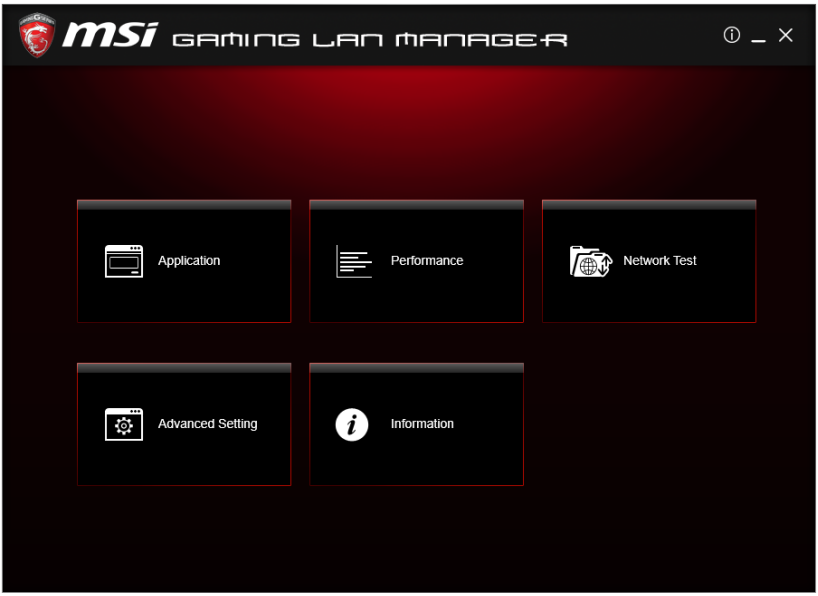

- **应用程序** - 显示当前使用网络宽带的应用程序。您可以尽可能的优化游戏、媒体或文件共享。
- **效能** - 显示网速占用位列前五的应用程序。您可在此查看网络宽带的使用情况。
- **网络测试** - 可控制网络带宽。
- **高级设置** - 扩大 RWIN（接收窗口）以加快下载速度。您还可以封闭 IP 地址及设置虚拟接入点。
- **信息** - 显示版本信息。

配置带宽

本节介绍如何配置 Internet Provider Speed（互联网服务器速度）。您可以在网络测试选项卡上的游戏网络管理器窗口配置网络上传和下载带宽的默认值。

注意

首次使用游戏网络管理器前，您需按下 ***Test Network Speed（测试网络速度）*** *按钮，以测试互联网服务器提供的当前总的互联网带宽。*

Speed Testing（速度测试）

速度测试用于优化宽带使用。若要测试上传及下载速度，请按以下步骤操作：

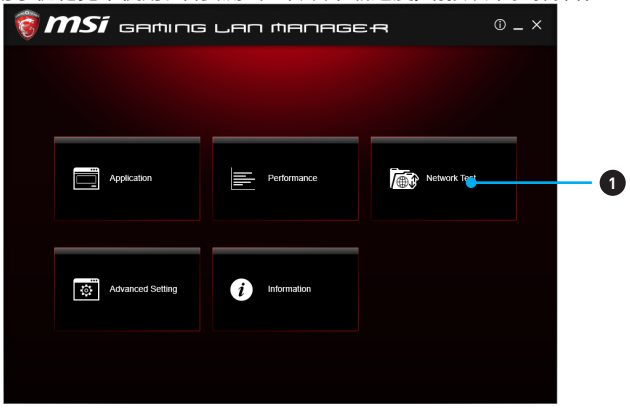

1. 单击游戏管理器中的 **Network Test（网络测试）**方框。

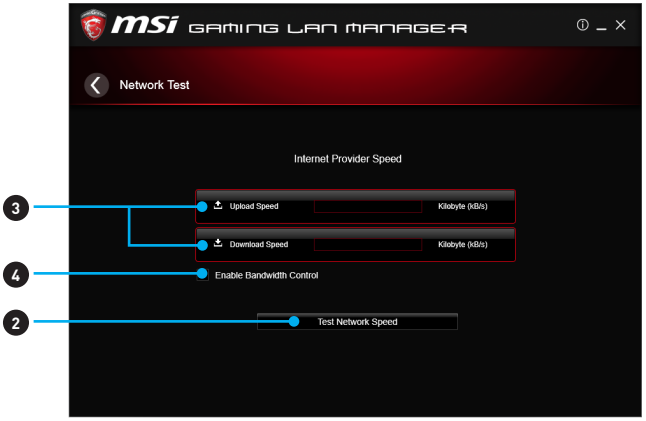

2. 单击 **Test Network Speed（测试网络速度）**按钮。此测试过程会持续几分钟。
3. 将测试结果输入至 **Upload Speed（上传速度）**和 **Download Speed（下载速度）**栏。
4. 检查 **Enable Bandwidth Control（启用带宽控制）**，允许游戏网络管理器来管理带宽。

DRAGON EYE

DRAGON EYE 可以让您在边玩游戏边看游戏指南，教程，直播比赛或锦标赛流。在游戏中，您可以使用快捷键来控制/ 调节 DRAGON EYE 的设置。



- **开启/ 关闭开关** - 在您的游戏会话过程中开启或关闭 Dragon Eye 。游戏开始前，切换开关，以便进行游戏同时观看视频。
- **视频列表** - 允许您选择要观看的视频，还可以向列表中添加视频或频道。您只需将视频或视频流的网址粘贴到输入栏中并点击+。您的视频或流将在列表中，您可以选择用 Dragon Eye 查看它。
- **Size Settings（大小设置）**- 允许您选择当您玩游戏时，屏幕上显示的 Dragon Eye 视频内容的大小。有三种可供选择：
  - WQVGA (小 – 400×240)
  - HVGAW (中 – 640×360)
  - WVGA (大 – 768×480)
- **Position Settings（位置设置）** - 允许您确定如何在屏幕上放置您的 DRAGON EYE 窗口。这样，您可以控制您的视频在游戏中的位置，因此您可以将它放在没有重要游戏信息的地方。
- **Help** - 如果您想要观看的 Dragon Eye 的视频教程，或者查看您的游戏是否支持，按下此按钮且帮助窗口将显示。
- **Transparency Settings（透明度设置）** - 允许您设置您的 Dragon Eye 视频的透明度。
  - 0 = 不透明 | 100 = 透明。
- **快捷键信息** - 在此信息部分上您可以找到 Dragon Eye 快捷键。共有三种快捷键：
  - **Alt+F9** - 切换鼠标在视频窗口和游戏本身之间的焦点。(在游戏视频过程中，直接调整进度栏，音量以及其他设置。)
  - **Alt+F10** - 轮番开启/ 关闭视频窗口。
  - **Alt+F11** - 调整视频片段的透明度。

***注意**：若要自定义快捷键，只需选择快捷键图标，然后按您想作为一个快捷键去使用的组合键。*

Intel® 至尊调试应用程序

Intel® 至尊调试应用程序（Intel XTU）是一款简单超频软件，您可使用此软件进行调频，测试及监测系统。



- **视图设置帮助**



  - **视图** - 在 **Monitoring（监测）**和 **Show All（全部显示）**视图之间切换。
  - **设置** - 打开 **General Settings（常规设置）**窗口。
  - **帮助** - 在独立的窗口显示 Intel XTU 的帮助内容。
- **导航** - 显示 Intel XTU 的所有主要功能。
  - **系统信息** - 显示系统详细信息。
  - **应用程序设置配对** - 根据正在运行的应用自动调频。
  - **手动调频** - 自定义系统设置。
  - **压力测试** - 测试系统稳定性。
  - **标杆管理** - 分析系统性能并将其与其他系统作比较。
  - **设置** - 管理系统设置。
- **调频控制** - 通过手动调频来更改系统设置，对于压力测试和设置，此项目可设置其相关的功能。
- **系统列表** - 显示当前系统设置信息及更改系统设置的概要。
- **系统曲线图** - 在一段时间内显示系统测量值。当检测到系统有所更改时，系统曲线图会自动更新。您可以在系统曲线图性能中自定义系统曲线图为超频策略显示您所需要的数据。
- **系统监测** - 显示各项值，各项平均值及当前值的范围。如果监测值下降到警告区域或关键区域，监视器会改变颜色。

SteelSeries Engine 3

SteelSeries Engine 3 是一个用于支持所有 SteelSeries 产品的统一平台。它可以在您喜欢的游戏或应用程序之间切换时自动部署您保存的设备设置。

安装后，SteelSeries Engine 后台进程将启动，界面将自动打开。

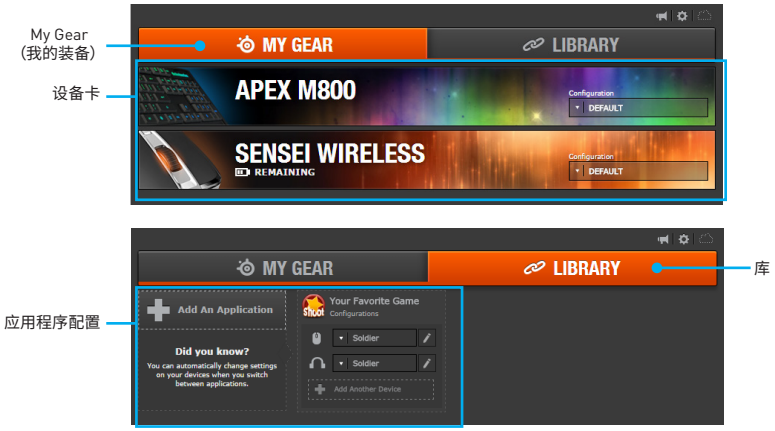

- **My Gear（我的装备）** - 所有的 SteelSeries 设备在一个地方。
  - **设备卡 -** 无论类型，连接状态或分配给哪些应用程序，您都可以从 My Gear（我的装备）选项卡轻松访问所有 SteelSeries 设备。
- **库 -** 快速设置您的配置，以使用应用程序自动启动。
  - **应用程序配置 -** 您可以选择让配置在您使用特定游戏或应用程序时自动部署。将任意数量的应用程序添加到您的库中，SteelSeries Engine 3 将在您切换设备时无缝更改设备的配置。

配置 Windows

配置 Windows 对于其设备是唯一的，并且每个都包括该设备的所有配置的 **collapsible Configuration List Panel（可折叠配置列表面板）**。您可以通过选择配置列表面板底部的 **New（新建）**按钮创建新配置。

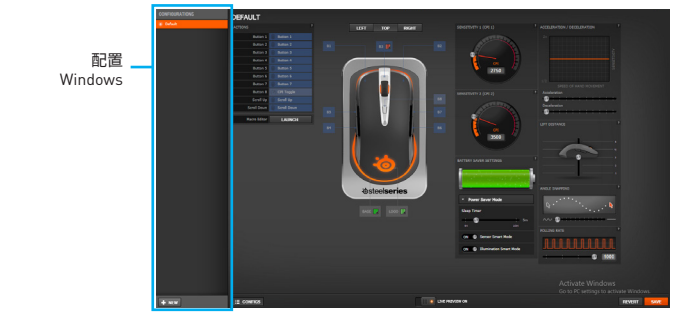

配置设备

您可以在其配置窗口中为 SteelSeries 设备定制配置。左上角显示您正在查看的配置的名称，主体功能部件用于定制设备的各种功能，底部是保存/ 还原按钮，实时预览切换以及开启/ 关闭可折叠配置列表面板的按钮。



- **窗口小部件** - 允许您自定义设备的某个方面。
- **窗口小部件切换** - 允许您切换窗口小部件。
- **配置 Windows 切换** - 允许您切换配置 Windows。
- **实时预览 -** 在编辑的同时为您提供配置的外观，感觉和声音的完整体验。
- **还原/ 保存按钮 -** 在选择 **Save（保存）**之前，配置更改不会写入数据库。这样，您就可以自由进行实验，因为您可以选择 **Revert（还原）**来撤消更改。

工具提示

当您在面板上点击功能名称旁边的问号时，将会显示工具提示，它会说明该项目的特定功能。

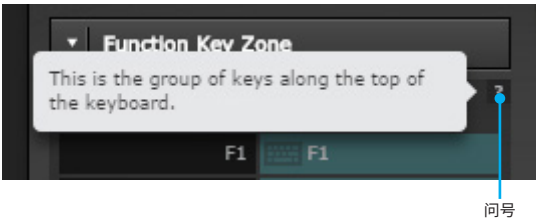

CPU-Z

CPU-Z 是一个用于收集有关系统的某些主设备信息的工具。

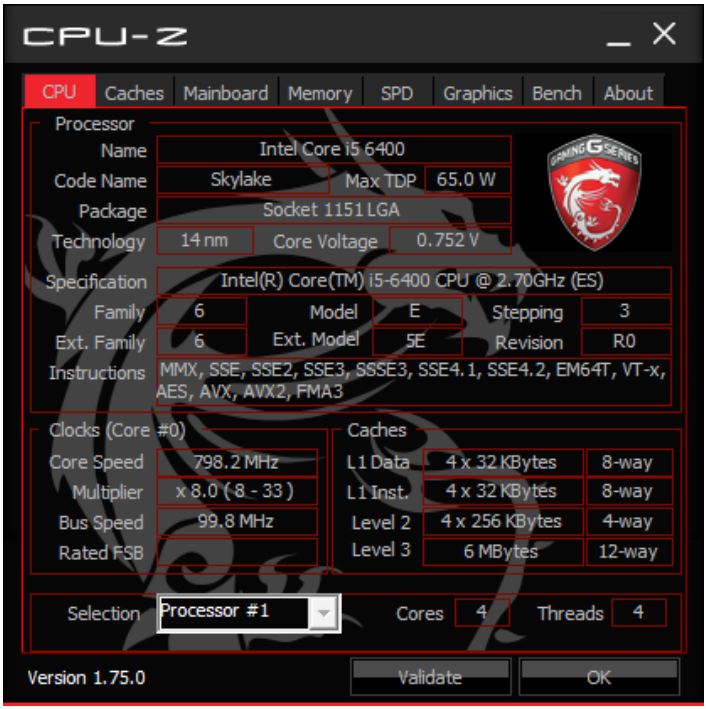

- **CPU 选项卡** - 显示处理器名称，代码名称，包装，规格，指令集，核心速度和缓存级别。
- **缓存选项卡** - 显示与缓存功能相关的扩展信息。
- **主板选项卡** - 显示主板制造商，型号名称，芯片组，BIOS 版本和图形界面。
- **内存选项卡** - 显示内存类型，内存大小，通道，内存频率。
- **SPD 选项卡** - 显示与连接到主板的每个内存模块相关的规格，包括大小，类型和频率。
- **图形选项卡** - 显示 GPU 名称，代码名称，核心速度，内存大小和内存类型。
- **Bench 选项卡** - 允许您在处理器上运行基准测试或压力测试。
- **关于选项卡** - 显示 CPU-Z 版本，Windows 版本，DirectX 版本，并允许您保存报告文件。

RAID 配置 (选择性配置)

以下为不同类型的 RAID。

RAID 0 将数据分隔成块，同时储存到不同的硬盘上。通过独立的通道传播硬盘 I/O 负载，可大大提高硬盘的 I/O 性能。

RAID 1 通过硬盘间的镜像数据提供数据冗余，增强读取性能。

RAID 5 提供分布在字节级的数据和校验信息，使得系统获得优异的性能和良好的容错能力。

RAID 10 将 2 个 RAID 1 阵列组成 1 个 RAID 0 阵列，使用 4 个硬盘来创建 RAID 0 和 RAID 1 阵列的组合阵列。

RAID 级数对照表

	RAID 0	RAID 1	RAID 5	RAID 10
最小 # 驱动器	2	2	3	4
数据保护	无	极好	极好	极好
读取性能	极好	一般	良好	一般
写入性能	极好	良好	一般	良好
容量利用率	100%	50%	67%~(1-1/n)	50%

使用 Intel® 快速存储技术 Option ROM

首先，您需将 BIOS 中的 **SATA mode** 设置为 **RAID**，以创建、删除和重设 RAID 卷。若要进入 IRST Option ROM，请重新开机，在 POST 过程中按 **Ctrl + I** 键。将显示以下窗口。

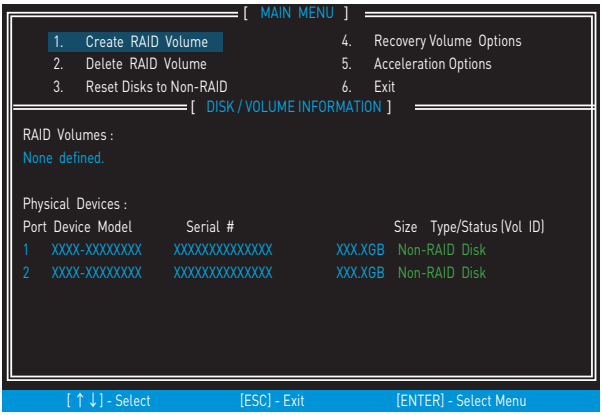

注意

以下步骤仅适用于新建系统或将要重装操作系统。此步骤不用于将现有系统移动至 RAID。

创建 RAID 卷

1. 选择选项 **Create RAID Volume** 并按下 **Enter** 键。会出现以下屏幕。

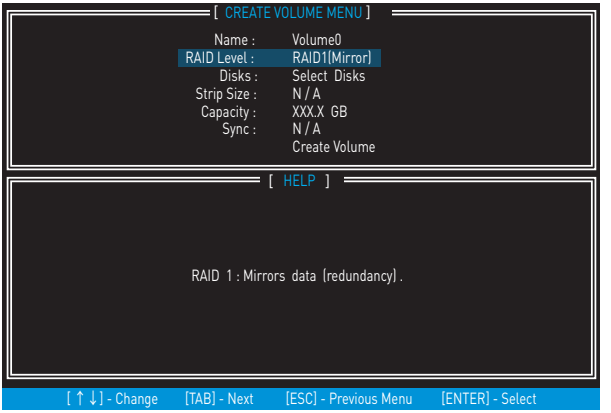

2. 指定一项 RAID Volume，并按下 **Tab** 或 **Enter** 键前往下一选项。
3. 使用 **↑ ↓ ←→ 箭头键**在 RAID Level 中选择最适合您的 RAID 模式。
4. 在磁盘一栏中，按下 **Enter** 键并使用 **Space** 键选择要为 RAID 卷创建的磁盘。然后单击 **Enter** 键完成选择。此选项栏依您所选的 RAID 而定。
5. 选择 RAID 阵列的大小。使用 **↑ 向上箭头**或 **↓ 向下箭头**键查看有效值，并按下 **Enter** 选择，进入下一界面。有效值的范围从 4KB 到 128 KB，最小单位为 2。RAID 阵列的大小应根据欲使用的驱动器大小来选择。以下为参考值：
   RAID0 -128KB / RAID10 - 64KB / RAID5 - 64KB。
6. 在 **Capacity** 一栏中选择卷的大小。默认值为所选磁盘卷的最大值。

注意

若想创建两个卷，您需减小此默认值〔最大值〕，并为第一个卷设置新的大小。例如：若您希望第一个卷占据两磁盘的前半部分，请将此卷大小设置为默认值的一半。当创建第二个卷时，其大小会自动生成为两磁盘剩余大小。

7. 前往 **Create Volume** 选项栏并按下 **Enter**，会出现警告信息，提示您确认创建 RAID 卷。按下 **Y** 继续创建。

删除 RAID 卷

您可删除 RAID 卷，但请注意 RAID 驱动器上的所有数据将会遗失。

注意

若您目前已启动 RAID，并删除 IRST Option ROM 中的 RAID 卷，系统将无法启动。

从主菜单中选择选项 **Delete RAID Volume**，按 **Enter** 键选择要删除的 RAID 卷。然后按 **Delete** 键删除所选的 RAID 卷。将出现以下窗口。

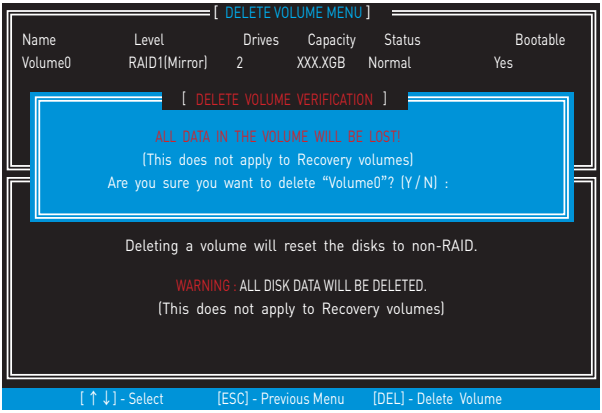

按 **Y** 键完成删除。

重设磁盘至 Non-RAID

从主菜单中选择选项 **Reset Disks to Non-RAID**。按 **Enter** 删除 RAID 卷并从驱动器中移除所有 RAID 架构。按 **Space** 键选择磁盘并按下 **Enter** 键。将出现以下确认语句。按 **Y** 键确认。

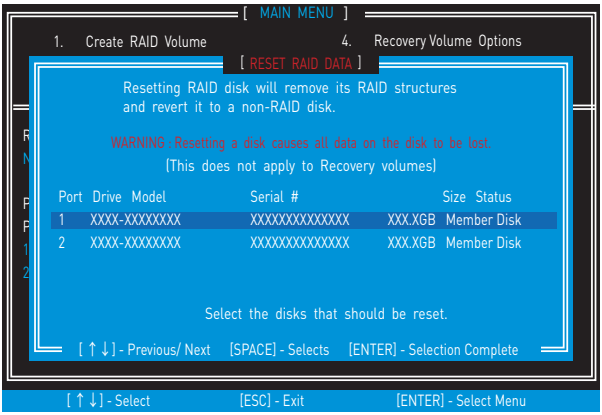

注意

- *当执行此操作时，您将遗失 RAID 驱动器上的所有数据以及所有内建 RAID 架构。*
- *导致 **Reset Disks to Non-RAID** 的原因可能包括系统不兼容 RAID 配置，卷或磁盘已毁坏等问题。*

恢复卷选项

从主菜单中选择选项 **Recovery Volume Options** 并按 **Enter** 更改恢复卷模式。将显示以下窗口：

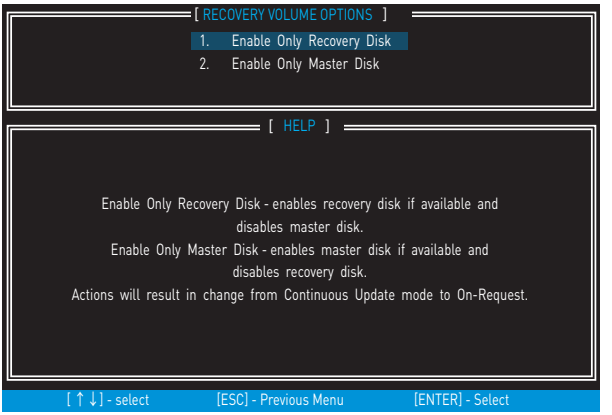

启用 **Only Recovery Disk** 或 **Only Master Disk** 后，恢复模式将从持续更新更改至请求更新。

降级 RAID 阵列

一个硬盘遭到损坏或暂时无法连接，并且数据镜像丢失时，RAID 1、RAID 5 或 RAID 10 卷将会降级。最终，系统只能利用可用硬盘的剩余空间。要重建数据镜像并恢复数据冗余，请参考以下步骤应对当前情况。

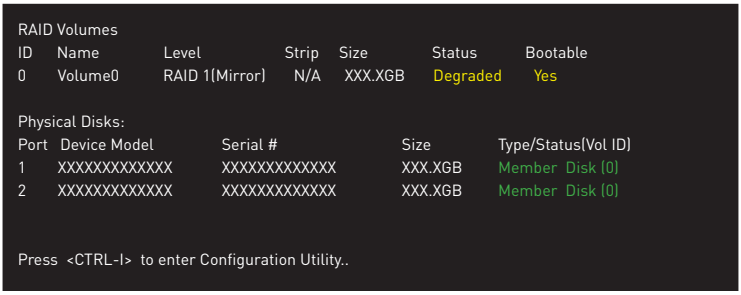

遗失硬盘

1. 确保系统已关闭。
2. 重新连接硬盘。
3. 重启 Windows® 系统；重设将自动出现。

损坏硬盘

1. 确保系统已关闭。
2. 用一个相同或更大容量的新硬盘替代损坏的硬盘。
3. 通电自检 (POST) 过程中按 **Ctrl + I** 键，重启系统至 IRST Option ROM 。
4. 选择要重建的目标磁盘端口，按下 **Enter** 。

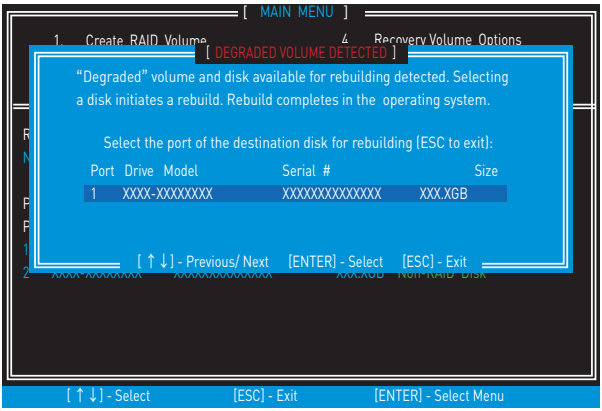

5. 退出 IRST Option ROM，重启 Windows® 。
6. 若提示重建 RAID 卷，单击 **Yes** 。
7. 启用 **Intel® 快速存储技术**。右击新硬盘并选择 **Rebuild to this Disk** 。启用 **Rebuild Wizard** 功能，据此重建新硬盘。

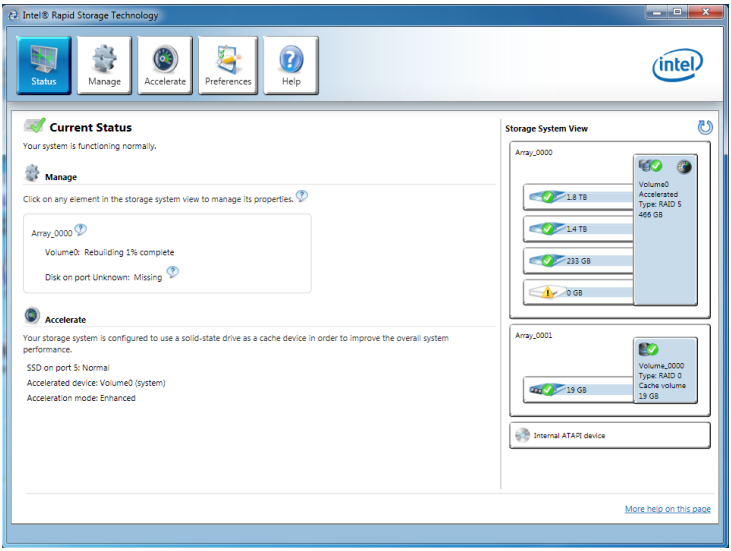

故障排除

在将主板送至 RMA 维修之前，请先参考故障排除指南查看您的主板故障是否与如下情况类似。

未连接电源

- 将 AC 掉电连接线安全连接至电源输出插孔。
- 检查像 **ATX_PWR1, CPU_PWR1** 这样的 ATX 电源接口是否全部从电源供应器连接到主板。
- 有些电源供应器背面有电源开关，确保您已打开此开关。
- 检查电源开关连接线是否正确连接至 **JFP1** 排针转接口。
- 确保您已将清除 **CMOS** 功能跳线 **JBAT1** 设置为 **Keep DATA**。
- 使用另一个电压相等或更大的可用电源供应器进行测试。

电源已连接，但未检测到信号

- 将监视器的电源接线安全连接至电源输出插孔。
- 确保监视器已打开。
- 选择监视器上的不同输入端口。
- 如果听到 3 声长的嘟嘟声，请移除所有内存模块，并尝试在 **DIMM2** 插槽仅先安装一个内存模块，然后重新启动计算机。
- 如果听到 1 声长的，2 声短的嘟嘟声，请移除并重新安装显卡，然后重新启动计算机。
- 使用其他可用显卡进行测试。

更新 BIOS 后，计算机无法启动

- 清除 CMOS。
- 使用第二个 BIOS 来启动系统（仅适用于装有双 BIOS 的主板）

遗失 BIOS 密码

- 清除 CMOS，但这会导致您遗失 BIOS 中所有的自定义设置。

没有音频

- 调整音量。
- 将扬声器/耳机连接到主板背板 IO 上的音频接口。
- 移除第二个扬声器/耳机，HDMI 电线及 USB 音频设备。
- 使用其他可用扬声器或耳机进行测试。

没有网络

- 确保您已安装网络芯片组驱动程序。
- 确保您已正确连接网线并且网络端口 LED 灯正确显示。
- 验证您的TCP / IP设置。
- 重新启动或重设路由器。
- 使用其他可用网线进行测试。

USB 设备无法正常工作

- 确保您已安装 U 盘驱动程序。
- 检查您的 USB 设备已在 Windows® 设备管理器上市。
- 将 USB 设备连接到主板背板 IO 上的其他 USB 接口。

常规事项

FCC 无线电频率干扰声明

请注意：本设备经测试证实，符合 FCC 规则第 15 部分关于 B 级数字设备的限制要求。这些限制旨在为居民区安装提供防止有害干扰的合理保护。此设备会产生、使用和发射无线电频率能量，如果不按照指导说明进行安装和使用，可能会对无线电通讯通信造成有害干扰。但是，不保证在特定安装条件下不会产生干扰。如果本设备确实对无线电或电视接收造成有害干扰（可以通过开启或关闭设备电源来确定），用户可以尝试采取下面一项或多项措施来消除干扰：

- 调节接收天线的方向或位置。
- 增加设备与接收器之间的距离。
- 将此设备和接收设备连接到不同电路的电源插座上。
- 向代理商或有经验的无线电/电视技术人员咨询以获得帮助。

声明：若未经符合性责任方的明确许可而进行任何变更或修改，会导致用户失去使用此设备的资格。

经测试符合 FCC 规则 FOR HOME OR OFFICE USE

此设备符合 FCC 规则第 15 部分的要求。其运行符合下面两个条件：
(1) 此设备不得导致有害干扰，并且 (2) 此设备必须承受任何接收到的干扰，包括可能导致异常操作的干扰。

CE 认证

特此，微星国际有限公司宣称此设备符合基础安全要求和其他在欧盟条例中陈述的相关规定。

C-Tick 合规

N1996

电池信息

欧盟：

电池，电池组和蓄电池不同于不需分类的家庭生活垃圾。请遵守公共回收流程或依据当地法律来处理。

台湾：

廢電池請回收
为了更好的保护环境。废电池应该单独收集回收或特殊处理。

加州，美国：

按钮电池可能含有高氯酸盐材料，当回收或处置时需要特殊处理。
更多信息请访问：
http://www.dtsc.ca.gov/hazardouswaste/perchlorate/

小心：使用不符合产品规格的电池，可能会造成爆炸。
请使用制造商建议相同或同类型的电池代替。

化学物质信息

遵守相关化学物质法规，例如欧盟 REACH 法规（欧盟国会和参议会 EC 第1907/2006 号规章），MSI 产品包含的化学物质信息请访问：
http://www.msi.com/html/popup/csr/evmtprtt_pcm.html

产品中有害物质的名称及含量

部件名称	有害物质					
	铅 (Pb)	汞 (Hg)	镉 (Cd)	六价铬 (Cr(VI))	多溴联苯 (PBB)	多溴二苯醚 (PBDE)
印刷电路板组件*	X	O	O	O	O	O
电池**	X	O	O	O	O	O
外部信号连接头	X	O	O	O	O	O
线材	X	O	O	O	O	O

本表格依据 SJ/T 11364 的规定编制。

O: 表示该有害物质在该部件所有均质材料中的含量均在 GB/T 26572 规定的限量要求以下。

X: 表示该有害物质至少在该部件的某一均质材料中的含量超出 GB/T 26572 规定的限量要求，但所有部件都符合欧盟 RoHS 要求。

* 印刷电路板组件: 包括印刷电路板及其构成的零部件。

** 电池本体上如有环保使用期限标识，以本体标识为主。

■ 上述有毒有害物质或元素清单会依型号之部件差异而有所增减。

■ 產品部件本体上如有环保使用期限标识，以本体标识为主。

版权声明

© 2017 版权归微星国际股份有限公司所有。

本文档中资料的知识产权归微星国际股份有限公司所有。我们精心准备了本文档，但不保证其内容准确无误。我们的产品会不断改进，我们保留进行变更的权利，恕不另行通知。

技术支持

若系统发生故障并且用户手册中未提供解决办法，请与销售商或当地经销商联系。此外，尝试下列帮助资源也可获得进一步指导。

- 访问 MSI 网站以了解常见问题及解答、技术指南、BIOS 更新、驱动程序更新和其他信息: http://**www.msi.com**
- 联系我们的技术支持人员: http://**register.msi.com**

商标

所有商标是其各自所有者的资产。

修订历史

1.0 版本于 2016年10月首次发布。