开箱

感谢您购买 MSI® **B350 TOMAHAWK** 主板。请检查您的主板箱内包含以下项目。若有缺失，请尽快联系经销商。

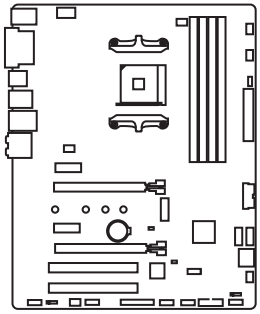

主板

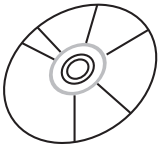

驱动程序和工具光盘



用户指南

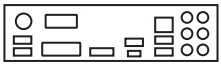

后置 I/O 挡板

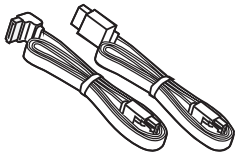

SATA 数据线 x2

安全信息

- 此包装中包含的组件有可能因静电放电(ESD)而损坏。请遵守以下注意事项,以确保成功组装计算机。
- 确保所有组件连接牢固。若连接不紧可能会导致计算机无法识别组件或无法开启。
- 拿起主板时请手持主板边缘,避免触及主板的敏感组件。
- 当拿取主板时,建议佩戴静电放电(ESD)腕带,以防止静电损坏其配置。如果 ESD 腕带无法使用,请在拿取主板前通过接触其它金属物体释放自身的静电。
- 在不安装主板时,请将主板放在静电屏蔽容器或防静电垫上。
- 在打开计算机前,确保计算机机箱内的主板或任何位置上没有松动的螺丝或金属组件。
- 在安装完成之前不要启动计算机。否则可能会导致组件永久性损坏以及伤害使用者。
- 在任何安装步骤中,如果您需要帮助,请咨询专业的计算机技术员。
- 安装或拆卸计算机任何组件之前,请首先关闭电源,并将电源线由插座上拔除。
- 保留本用户指南以供将来参考。
- 本主板须远离湿气。
- 在电源供应器连接到电源插座之前,请确保您的插座提供了电源供应器上相同的额定电压。
- 将电源线摆放在不会被人踩到的地方,不要在电源线上放置任何物品。
- 须留意主板上所有的警告标示。
- 发生下列任一状况时,请将本主板交由维修人员检查:
  - 有液体渗透至计算机内。
  - 主板曝露于水气当中。
  - 主板不工作,或您依照使用指南后仍无法让本主板工作。
  - 主板曾掉落且损坏。
  - 主板有明显的破损痕迹。
- 切勿将主板放置于摄氏 60 度(华氏 140 度)以上的环境中,以免主板损坏。

快速安装

准备工具和组件

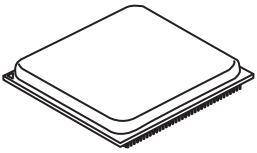

AMD® AM4 CPU

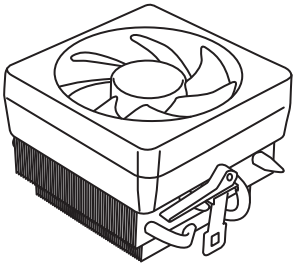

CPU 风扇

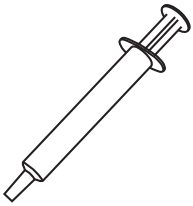

导热膏

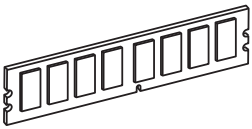

DDR4 内存

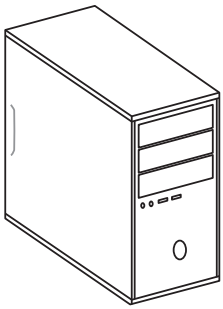

机箱

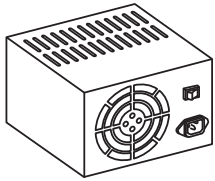

电源供应器

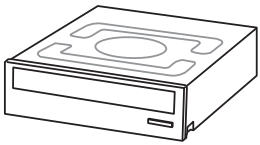

SATA DVD 驱动器

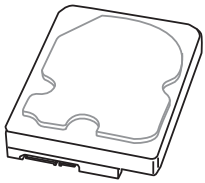

SATA 硬盘

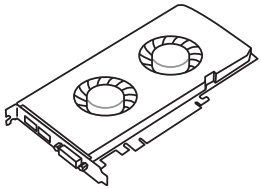

显卡

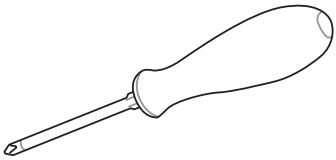

飞利浦螺丝刀



一包螺丝

安装处理器

http://v.youku.com/v_show/id_XMTg2MjMwOTE2NA==.html

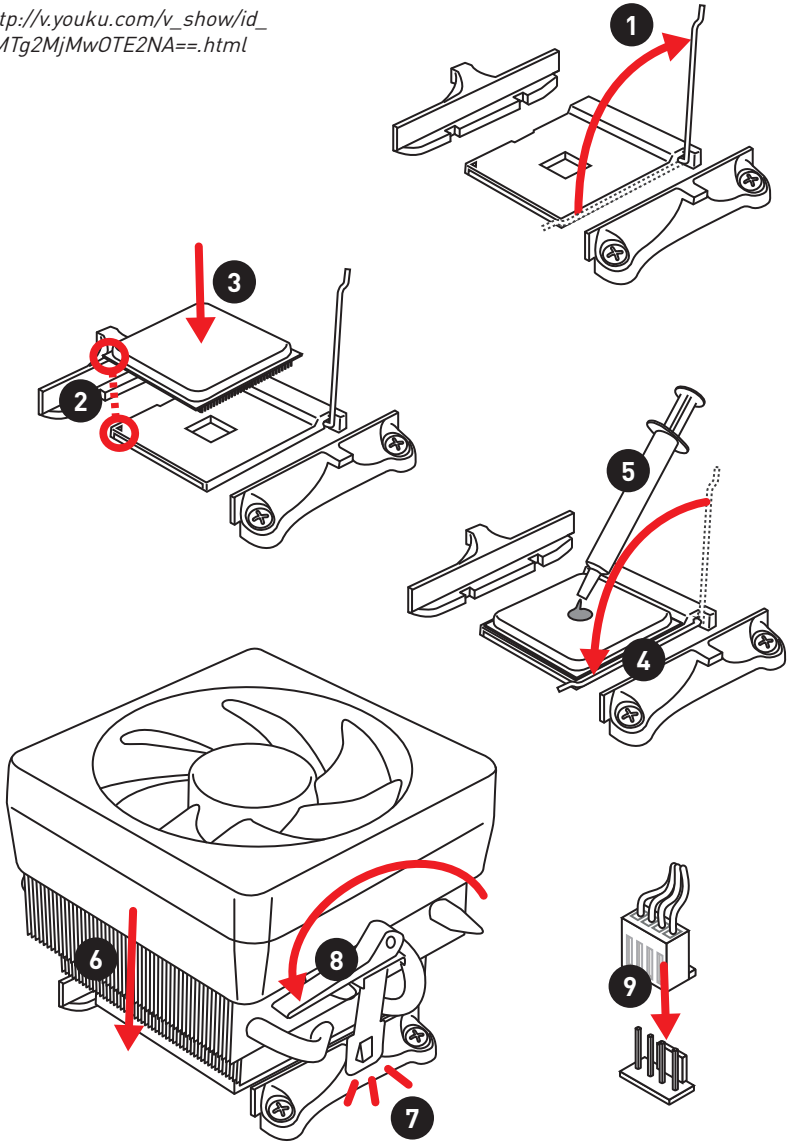

安装 DDR4 内存

http://v.youku.com/v_show/id_XNzUyMTI5ODI4.html

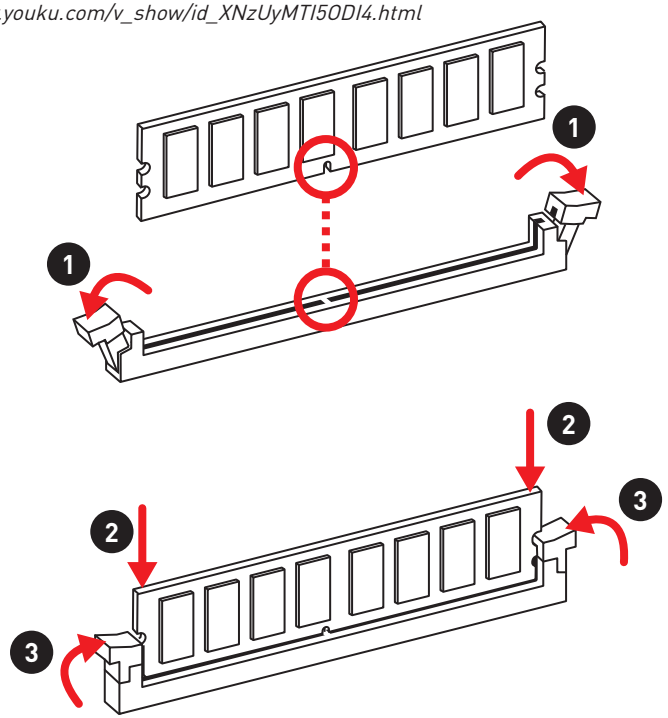

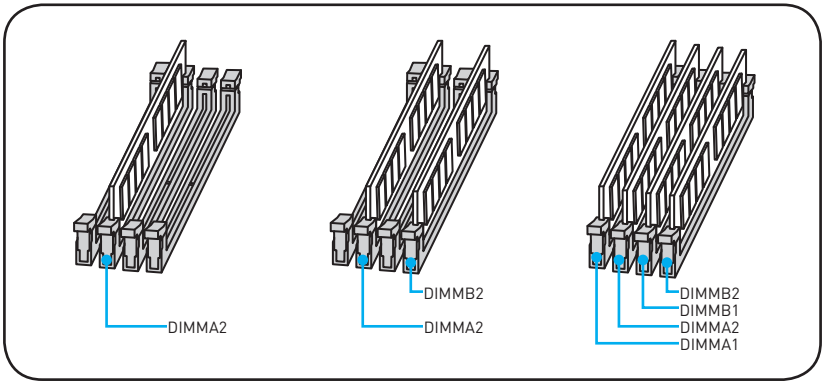

连接前置面板接口

http://v.youku.com/v_show/id_XNjcyMTczMzM2.html

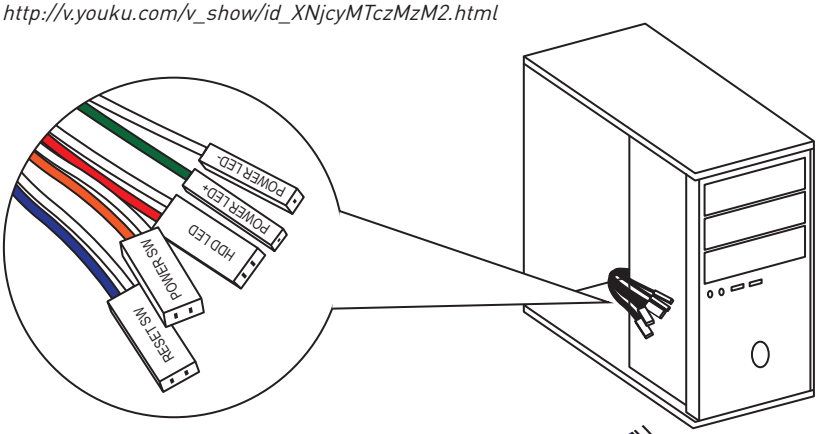

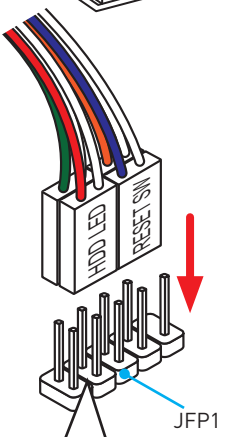

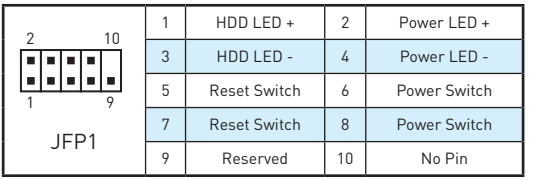

1	HDD LED +	2	Power LED +
3	HDD LED -	4	Power LED -
5	Reset Switch	6	Power Switch
7	Reset Switch	8	Power Switch
9	Reserved	10	No Pin

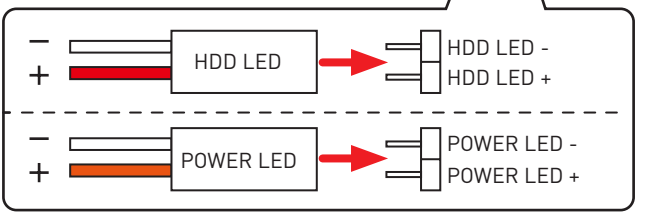

安装主板

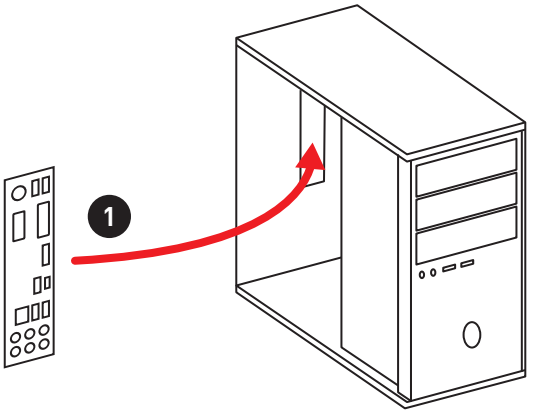

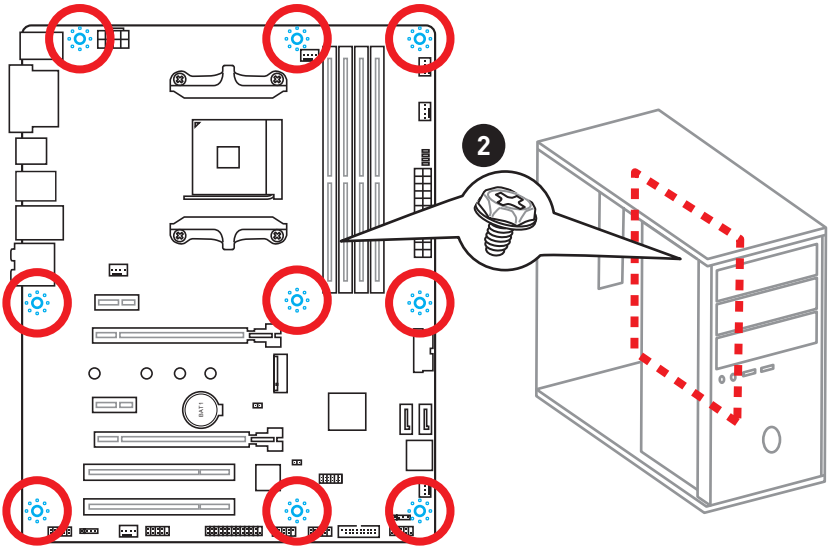

安装 SATA 驱动器

http://v.youku.com/v_show/id_XNDkzODU5MTky.html

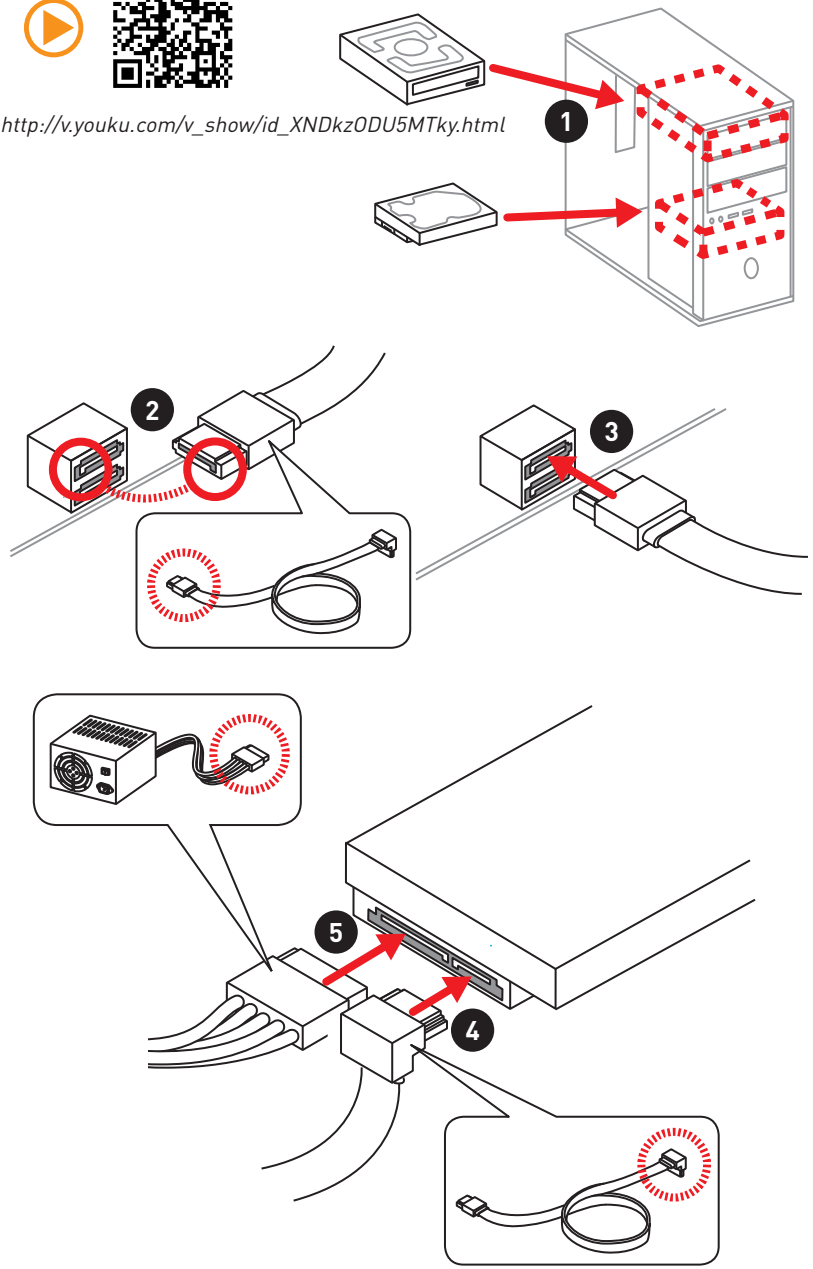

安装显卡

http://v.youku.com/v_show/id_XNDkyOTc3MzQ4.html

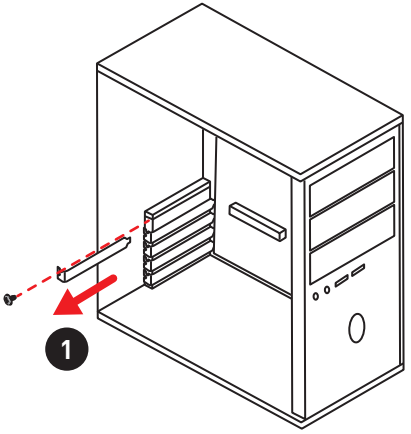

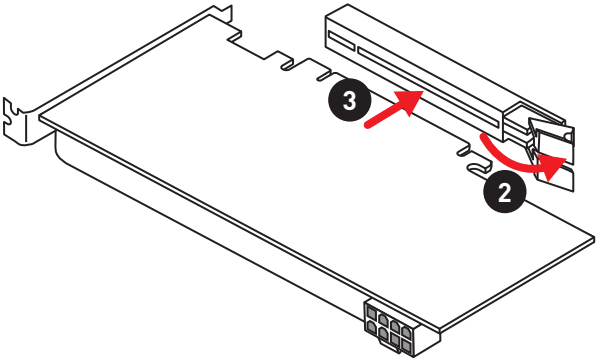

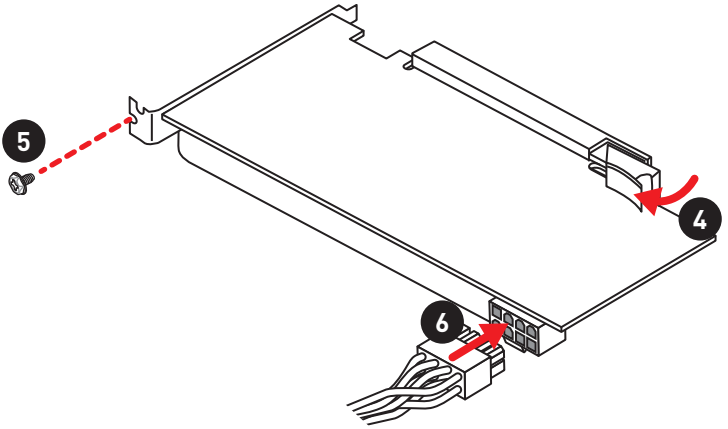

连接外围设备

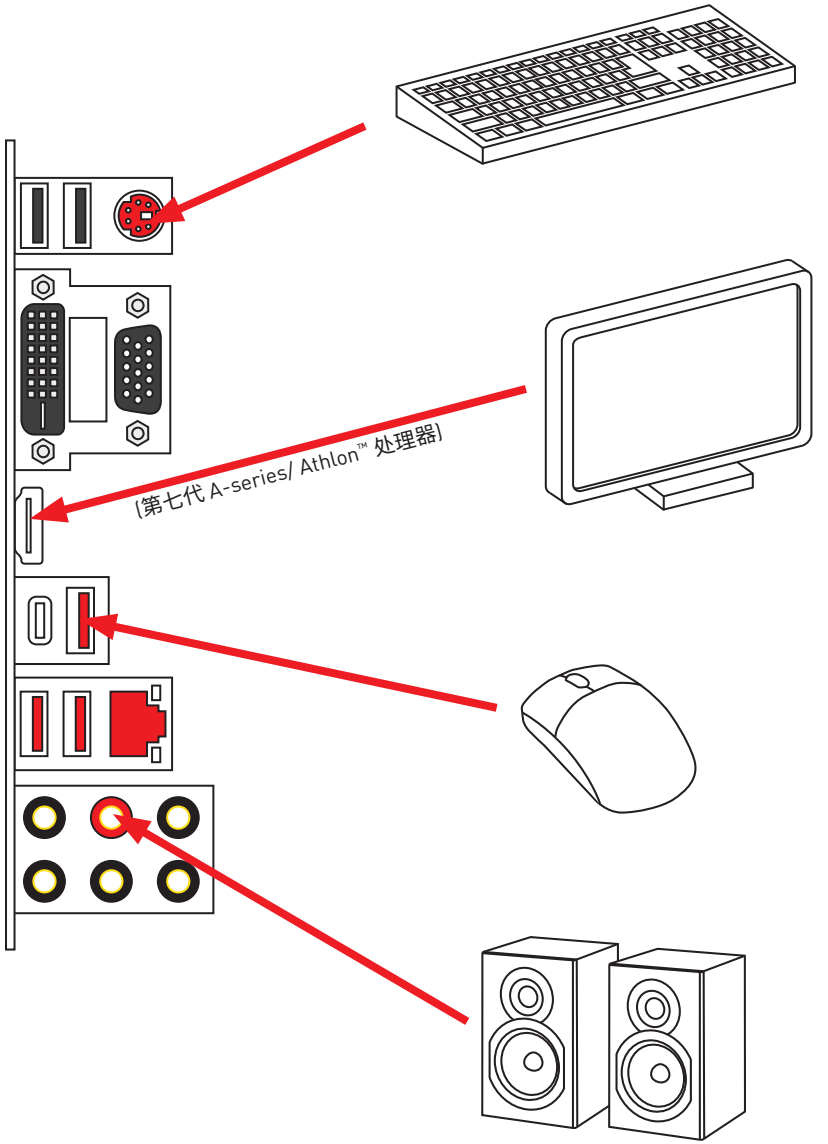

连接电源接口

http://v.youku.com/v_show/id_XNDkzODU0MDQw.html

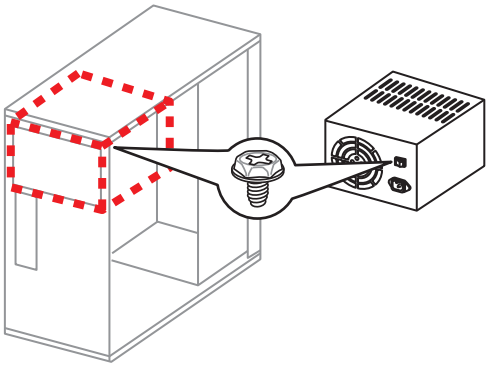

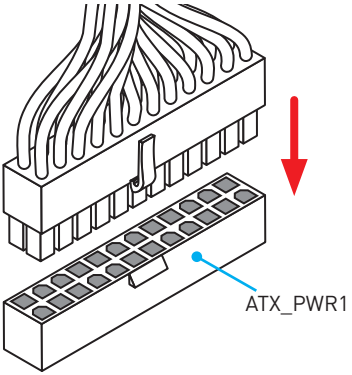

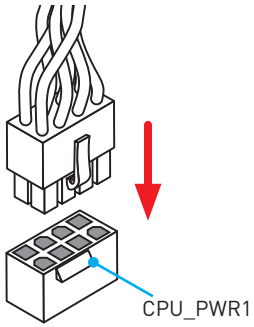

开机

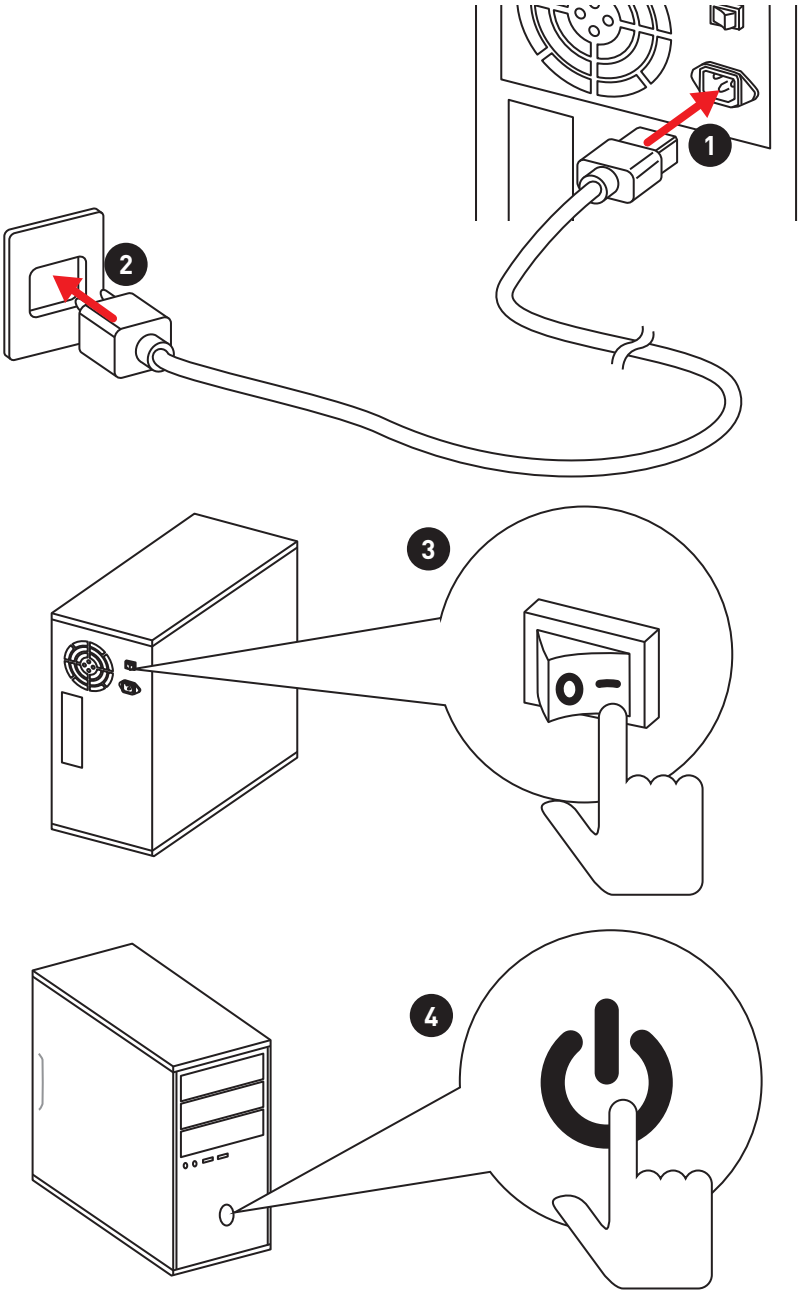

目录

开箱 **1**

安全信息 **2**

快速安装 **3**

准备工具和组件 3
安装处理器 4
安装 DDR4 内存 5
连接前置面板接口 6
安装主板 7
安装 SATA 驱动器 8
安装显卡 9
连接外围设备 10
连接电源接口 11
开机 12

规格 **15**

结构图 **19**

后置 I/O 面板 **20**

LAN 端口 LED 状态表 20
音频端口配置 20
Realtek 高清晰音频管理软件 21

组件概述 **23**

CPU 底座 25
DIMM 插槽 26
PCI_E1~4, PCI1~2: PCIe 和 PCI 扩展插槽 27
M2_1: M.2 接口 (M Key) 28
SATA1~4: SATA 6Gb/s 接口 29
JAUD1: 前置音频接口 29
CPU_PWR1, ATX_PWR1: 电源接口 30
JUSB1~2: USB 2.0 接口 31
JUSB3~4: USB 3.1 Gen1 接口 31
CPU_FAN1, PUMP_FAN1, SYS_FAN1~4: 风扇接口 32
JCI1: 机箱入侵检测接口 33
JLPT1: 并行端头接口 33
JFP1, JFP2: 前置面板接口 34
JTPM1: TPM 模组接口 34

JCOM1: 串行端头接口 34
JLED1: RGB LED 灯条接口 35
JBAT1: 清除 CMOS (重启 BIOS) 跳线 36
简易侦错 LED 灯 36
GPU LED 灯 36

BIOS 设置 37

进入 BIOS 设置 37
重启 BIOS 38
更新 BIOS 38
EZ 模式 39
高级模式 41
设置 42
Advanced (高级) 42
Boot 47
Security 47
Save & Exit 49
OC 菜单 50
M-FLASH 52
OC 档案 53
硬件监测 54

软件描述 55

安装 Windows® 7 64-bit/ Windows®10 64-bit 55
安装驱动 55
安装工具 55
LIVE UPDATE 6 (LIVE UPDATE 6 更新软件) 56
COMMAND CENTER 58
GAMING APP 62
RAMDISK (虚拟内存盘) 67
X-BOOST (一键加速技术) 68
MSI SMART TOOL (MSI 智能工具) 70
GAMING LAN MANAGER (微星 GAMING 网卡管理软件) 72
Nahimic 2 (第二代纳美音频) 75
SteelSeries Engine 3 79
CPU-Z 81

故障排除 82

常规事项 83

规格

CPU	支持 AM4 封装锐龙 AMD Ryzen 处理器和第七代 A-series/ Athlon™ 处理器
芯片组	AMD® B350 芯片组
内存	• 4x DDR4 内存插槽，支持高达 64GB ▪ 支持 DDR4 1866/ 2133/ 2400/ 2667(OC)/ 2933(OC)/ 3200(OC)+ Mhz* • 双通道内存构架 * 第七代 A-series/ Athlon™ 处理器仅支持高达 2400 MHz DDR4 内存。请参考 www.msi.com 网站，以了解有关于内存兼容的详细信息。
扩展插槽	• 1x PCIe 3.0 x16 插槽 (PCI_E2) ▪ RYZEN 系列处理器支持 x 16 速率 ▪ 第七代 A-series/ Athlon™ 处理器支持 x 8 速率 • 1 个 PCIe 2.0 x16 插槽 (PCI_E4，支持 x4 模式)* • 2 个 PCIe 2.0 x1 插槽 • 2 个 PCI 插槽 * 当在任意的 PCIe x1 插槽安装设备时，PCI_E4 插槽仅支持 PCIe 2.0 x2 模式。
多重 GPU 支持	• 支持 2-Way AMD® CrossFire™ 技术
板载显卡	• 1 个 VGA 端口，支持最大分辨率为 2048x1280@60HZ (RB)* • 1 个 DVI-D 端口，支持最大分辨率为 1920x1200@60Hz* • 1 个 HDMI™ 端口，支持最大分辨率为 4096x2160@24Hz* * 仅在使用第七代 A-series/ Athlon™ 处理器时支持
存储	AMD® B350 芯片组 • 4x SATA 6Gb/s 端口* ▪ 支持 RAID 0，RAID 1 和 RAID 10 • 1x M.2 接口 (M Key) ▪ 支持 PCIe 3.0 x4 (RYZEN 系列处理器) 或 PCIe 3.0 x2 (第七代 A-series/ Athlon™ 处理器) 和 SATA 6Gb/s ▪ 支持 2242/ 2260 /2280/ 22110 存储设备
Audio	• Realtek® ALC892 解码芯片 • 7.1-声道高清音频
LAN	• 1个 Realtek® 8111H 千兆网络控制器

转下一页

接上一页

USB	• AMD® B350 芯片组 ▪ 4 个 USB 3.1 Gen1 (SuperSpeed USB) 通过内部 USB 3.1 Gen1 接口可使用端口 ▪ 6 个 USB 2.0 (High-speed USB) 端口 (2 个 Type-A 后置面板端口，通过内部 USB 2.0 接口可使用 4 个端口) • AMD® 处理器 ▪ 4 个 USB 3.1 Gen1 (SuperSpeed USB) 端口 (3 个 Type-A 端口和 1 个 Type-C 后置面板端口)
后置面板接口	• 1 个 PS/2 键盘/ 鼠标组合端口 • 2 个 USB 2.0 Type-A 端口 • 1 个 VGA 端口 • 1 个 DVI-D 端口 • 1 个 HDMI™ 端口 • 3 个 USB 3.1 Gen1 Type-A 端口 • 1 个 USB 3.1 Gen1 Type-C 端口 • 1 个 LAN (RJ45) 端口 • 6 个 OFC 音频插孔
内部接口	• 1 个 24-pin ATX 主电源接口 • 1 个 8-pin ATX 12V 电源接口 • 4 个 SATA 6Gb/s 接口 • 2 个 USB 2.0 接口 (额外支持 4 个 USB 2.0 端口) • 2 个 USB 3.1 Gen1 接口 (额外支持 4 个 USB 3.1 Gen1 端口) • 1 个 4-pin CPU 风扇接口 • 1 个 4-pin 水冷风扇接口 • 4 个 4-pin 系统风扇接口 • 1 个 4-pin RGB LED 灯条接口 • 1 个 串行端头接口 • 1 个 并行端头接口 • 1 个 TPM 模组接口 • 1 个 前置面板音频接口 • 2 个 系统面频接口 • 1 个 机箱入侵检测接口 • 1 个 清除 CMOS 跳线
I/O 控制器	NUVOTON NCT6795D 控制器芯片

转下一页

接上一页

硬件监控	• CPU/系统温度检测 • CPU/系统风扇速率检测 • CPU/系统风扇速率控制
尺寸规格	• ATX 尺寸规格 • 12 英寸 x 9.6 英寸 (30.4 厘米 x 24.3 厘米)
BIOS 功能	• 1 个 128 Mb flash • UEFI AMI BIOS • 多国语言
软件	• 驱动程序 • 快速充电 • COMMAND CENTER • LIVE UPDATE 6 更新软件 • MSI 智能工具 • DRAGON EYE • 电竞 APP • 一键加速技术 • 虚拟内存盘 • 微星 GAMING 网卡管理软件 • 纳美音频 • 第三代 SteelSeries Engine • MSI GAMING 版 CPU-Z • Google 浏览器™, Google 工具栏, Google 云端硬盘 • 诺顿™ 网络安全解决方案

转下一页

接上一页

特殊功能	• 经典音皇技术 • 第二代纳美音频 • 微星电竞网卡与微星电竞网卡管理软件 • 极速 M.2 • 水冷风扇 • 智能风扇控制系统 • 炫光系统扩展技术 • 带有 LED 背光的电竞 DNA • 炫光系统同步技术 • 简易侦错 LED 灯 • PCI-E 钢铁装甲 • DDR4 加速引擎 • 游戏加速引擎 • 闪电 USB 接口 • 第四代军规组件 • 7000+ 次品质测试 • VR 接口 • 电竞热键 • 电竞鼠标控制 • 第五代图形化 BIOS • AMD FreeSync™ 接口 • AMD OverDriver™ 接口 • 电竞认证 • SteelSeries 认证 • WTFast* * 此项功能仅在一定时间内有效，要了解更多信息，请访问www.msi.com。

结构图

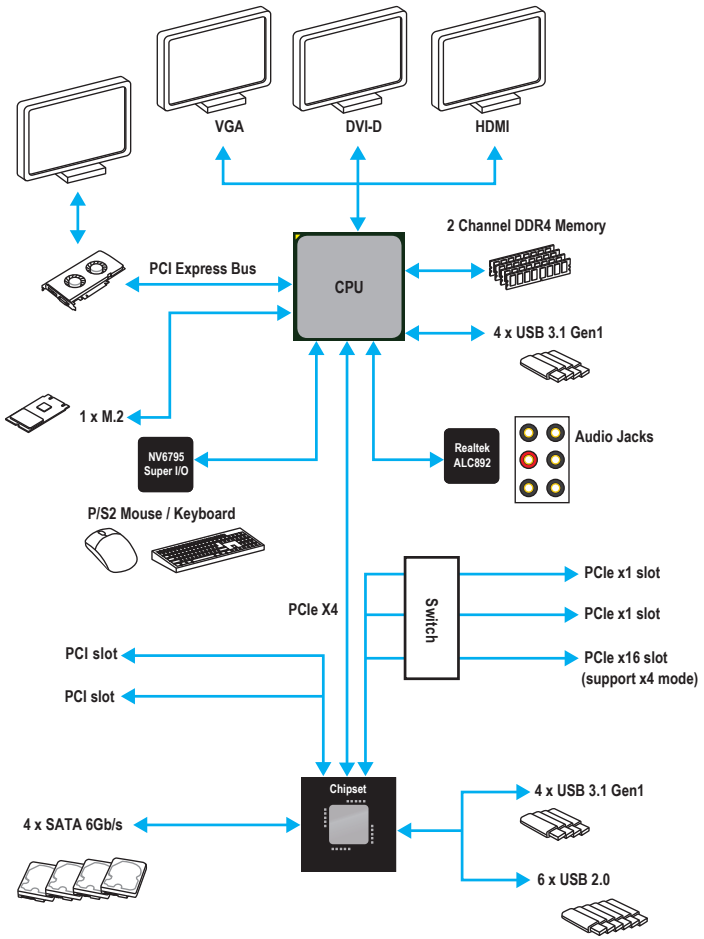
VGA
DVI-D
HDMI
2 Channel DDR4 Memory
PCI Express Bus
CPU
4 x USB 3.1 Gen1
1 x M.2
NV6795
Super I/O
Realtek
ALC892
Audio Jacks
P/S2 Mouse / Keyboard
PCIe X4
Switch
PCIe x1 slot
PCIe x1 slot
PCIe x16 slot
(support x4 mode)
PCI slot
PCI slot
Chipset
4 x USB 3.1 Gen1
4 x SATA 6Gb/s
6 x USB 2.0

后置 I/O 面板

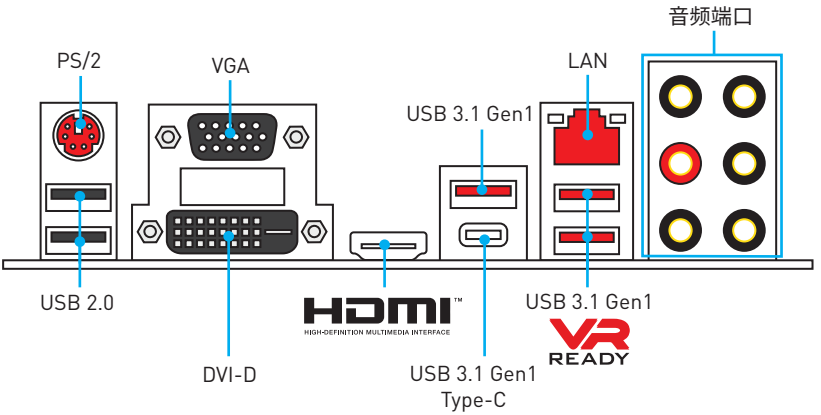

LAN 端口 LED 状态表

连线/ 工作灯号	
状态	描述
关	网络未连接
黄色	网络已连接
闪烁	网络数据在使用中

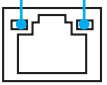

速度灯号	
状态	描述
关	传输速率 10 Mbps
绿色	传输速率 100 Mbps
橙色	传输速率 1 Gbps

音频端口配置

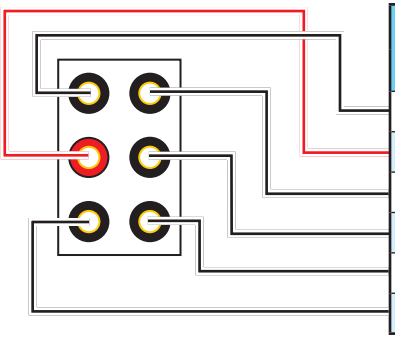

音频端口	通道			
	2	4	6	8
音频输入				
音频输出/ 前置喇叭输出	●	●	●	●
后置喇叭输出		●	●	●
中置/ 超重低音输出			●	●
侧置喇叭输出				●
麦克风输入				

(●: 连接, **空白**: 空)

Realtek 高清晰音频管理软件

安装 **Realtek 高清晰音频**驱动程序后，**Realtek 高清晰音频管理软件**图标将显示在系统任务栏中。双击此图标可开启.



- **设备选择** - 允许您选择一个音频输出源来更改相关选项。**检查**标志指示设备为默认值。
- **应用程序增强** - 选项的数组将为您输出和输入设备提供一个完整的预期音响效果指南。
- **主音量** - 通过由右侧/左侧的调整条来控制您在前置或后置面板上插入的扬声器音量或均衡。
- **配置文件** - 配置文件之间切换。
- **高级设置** - 提供处理 2 个独立的音频流机制。
- **插孔状态** - 采集设备当前与计算机连接的所有呈现和描述。
- **接口设置** - 用于配置接口设置。

自动弹出对话框

当您插入设备至音频插孔时，会弹出对话窗口询问您当前连接的是哪一个设备。

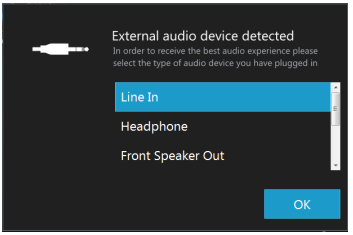

每个插孔对应的默认设置如下一页图示所示。

耳机和麦克风至音频插孔示意图

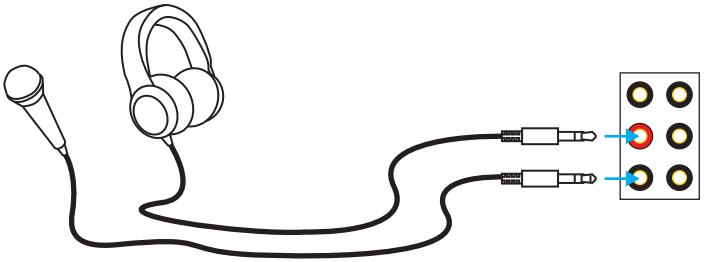

立体声喇叭至音频插孔示意图

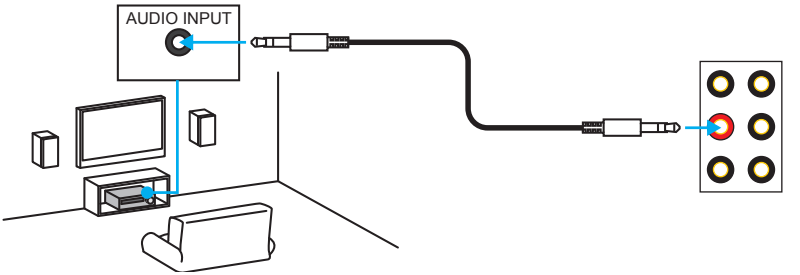

7.1-声道喇叭至音频插孔示意图

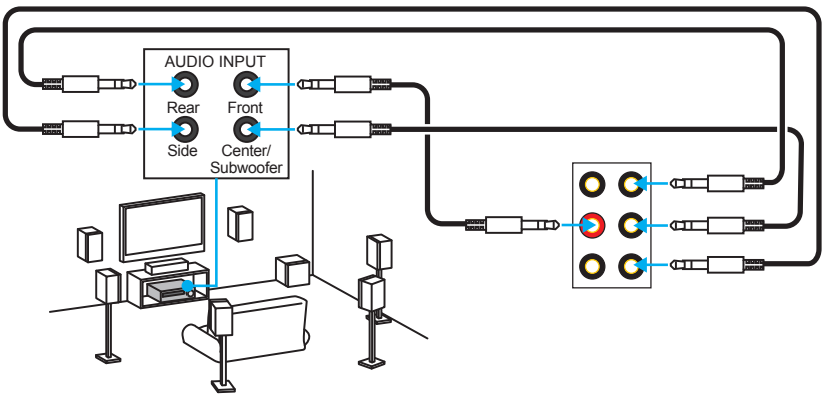

组件概述

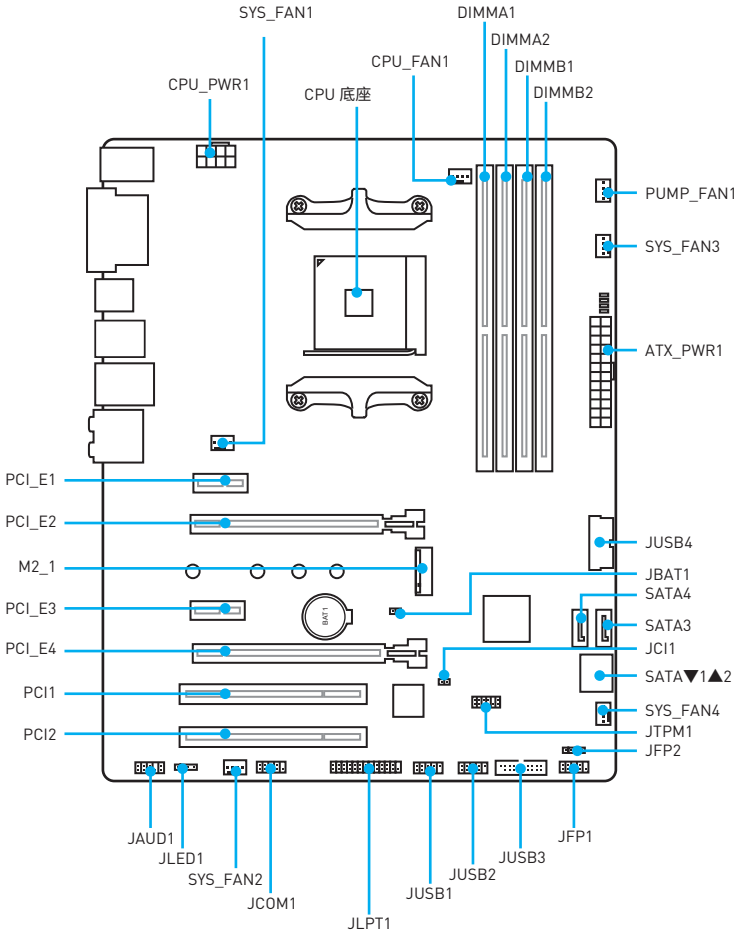
SYS_FAN1
DIMMA1
DIMMA2
CPU_FAN1
DIMMB1
CPU_PWR1
CPU 底座
DIMMB2
PUMP_FAN1
SYS_FAN3
ATX_PWR1
PCI_E1
PCI_E2
JUSB4
M2_1
JBAT1
SATA4
PCI_E3
SATA3
PCI_E4
JCI1
SATA▼1▲2
PCI1
SYS_FAN4
PCI2
JTPM1
JFP2
JAUD1
JFP1
JLED1
JUSB3
SYS_FAN2
JUSB2
JCOM1
JUSB1
JLPT1

接口参考指南

端口名称	端口类型	页码
CPU_FAN1, PUMP_FAN1, SYS_FAN1~4	风扇接口	32
CPU_PWR1, ATX_PWR1	电源接口	30
CPU 底座	AM4 底座	25
DIMMA1, DIMMA2, DIMMB1, DIMMB2	DIMM 插槽	26
JAUD1	前置面板音频接口	29
JBAT1	清除 CMOS (重设 BIOS) 跳线	36
JCI1	机箱入侵接口	33
JCOM1	串行端头接口	34
JFP1, JFP2	系统面板接口	34
JLED1	RGB LED 接口	35
JLPT1	并行端头接口	33
JTPM1	TPM 模组接口	34
JUSB1~2	USB 2.0 接口	31
JUSB3~4	USB 3.1 Gen1 接口	31
M2_1	M.2 插槽 (M 键)	28
PCI_E1~4, PCI1~2	PCIe 和 PCI 扩展插槽	27
SATA1~4	SATA 6Gb/s 接口	29

CPU 底座

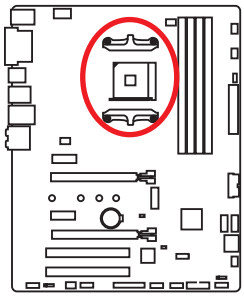

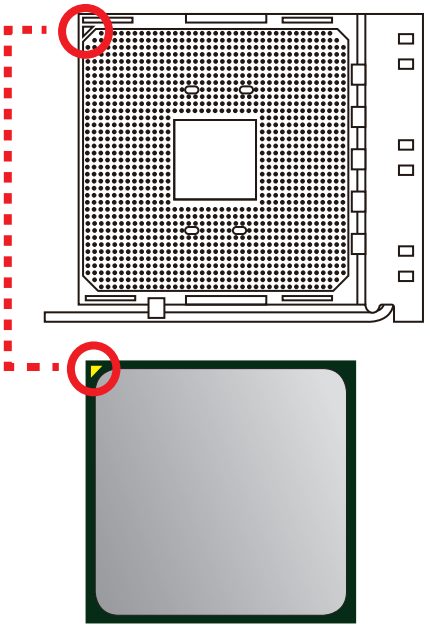

AM4 CPU 简介

为了正确的将 CPU 放置在主板中，AM4 CPU 的表面有一个黄色三角指示。黄色三角指示为Pin 1。

注意

- *当更改处理器时，由于 AM4 处理器的体系结构，系统配置可以被清除和 BIOS 重置为默认值。*
- *安装或移除 CPU 之前，请先关闭电源，并将电源线由插座上拔除。*
- *当您安装 CPU 时，请确认已安装好 CPU 风扇。对防止过热和维持系统的稳定性 CPU 风扇是非常必要的。*
- *确认在系统启动前 CPU 风扇已经牢固的粘贴在 CPU 上。*
- *温度过高会严重损害 CPU 和系统，请务必确认所使用的降温风扇始终能够正常工作，保护 CPU 以免过热烧毁。确认，您已在 CPU 和散热片之间涂抹了一层平滑的散热硅胶 (或热胶带) 以增强散热。*
- *如果您购买了一个独立 CPU 的散热片/ 冷却器，详细安装请参考散热片/ 冷却器包装内的说明书。*
- *主板设计支持超频。然而，请确认您的配置能够接受这样非常规的设定。在超频时，不推荐任何超技术规范之外的动作。MSI® 不担保损坏或因为在产品规格之外不规范的操作导致的风险。*

DIMM 插槽

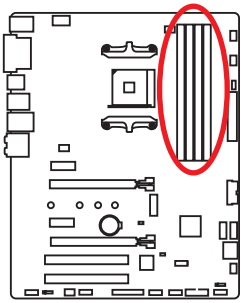

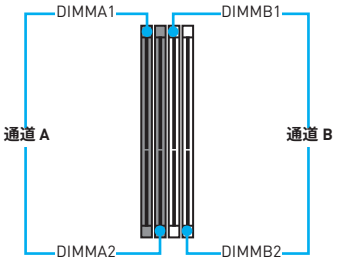

内存模块安装建议

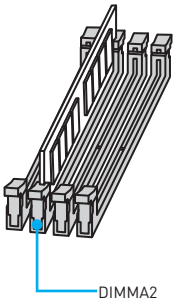

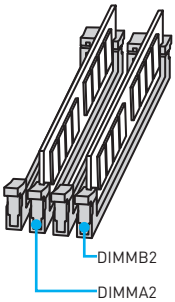

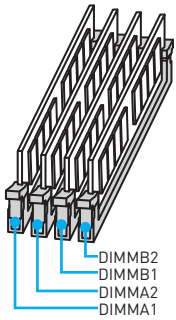

注意

- *安装内存条模块时务必先由 **DIMMA2** 插槽开始安装。*
- *由于芯片组资源使用，内存可用的容量将会比安装的用量少一点。*
- *基于处理器的规格，建议内存电压低于 1.35V 以保护处理器。*
- *当超频运行某些内存模块时频率可能会低于标明值，皆因内存频率运行取决于其串行设备检测 (SPD)。如果您需要设置内存频率在标明或在更高频率下来运行内存，转到 BIOS 并找到 **DRAM Frequency!***
- *建议使用一种更有效的内存的冷却系统，用于完整 DIMM 的安装或超频。*
- *当超频时，内存模块安装的稳定性和兼容性取决于已安装的处理器和设备。*
- *由于 AM4 CPU /内存控制器官方规范的限制，内存模块的工作频率可能低于默认状态下的标明值。请参考 www.msi.com 网站，以了解有关于内存兼容的详细信息。*

PCI_E1~4, PCI1~2: PCIe 和 PCI 扩展插槽

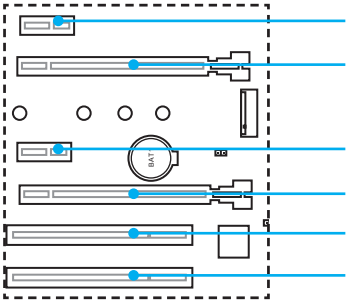

PCI_E1: PCIe 2.0 x1

PCI_E2: PCIe 3.0 x16 (RYZEN 系列处理器)
PCIe 3.0 x8 (第七代 A-series/ Athlon™ 处理器)

PCI_E3: PCIe 2.0 x1

PCI_E4: PCIe 2.0 x4

PCI1: PCI 插槽

PCI2: PCI 插槽

注意

- *如果您安装了一个大而重的显卡时，您需要使用一个辅助工具如* ***MSI 游戏系列显卡支架千斤顶****来支撑其重量，以防止插槽变形。*
- *为了使安装单个 PCIe x16 扩展卡获得最佳性能。建议使用* ***PCI_E2*** *插槽。*
- *当添加或移除扩展卡时，请先关闭电源，并将电源线由插座上拔除。请查看关于扩展卡的文档以便检查必要附件的硬件和软件变化。*
- *只有当两个 PCIe x1 插槽都是空的时，此主板才可以支持 AMD® CrossFire™ 技术。*

PCIe 频宽表

适用于 RYZEN 系列处理器

插槽	频宽			
PCI_E1	空	2.0 x1	空	2.0 x1
PCI_E2	3.0 x16	3.0 x16	3.0 x16	3.0 x16
PCI_E3	空	空	2.0 x1	2.0 x1
PCI_E4	2.0 x4	2.0 x2	2.0 x2	2.0 x2
M2_1	3.0 x4	3.0 x4	3.0 x4	3.0 x4

适用于第七代 A-series/ Athlon™ 处理器

插槽	频宽			
PCI_E1	空	2.0 x1	空	2.0 x1
PCI_E2	3.0 x8	3.0 x8	3.0 x8	3.0 x8
PCI_E3	空	空	2.0 x1	2.0 x1
PCI_E4	2.0 x4	2.0 x2	2.0 x2	2.0 x2
M2_1	3.0 x2	3.0 x2	3.0 x2	3.0 x2

M2_1: M.2 接口 (M Key)

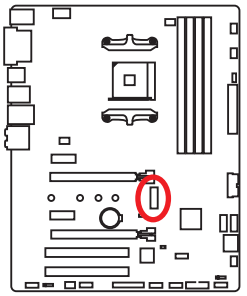

视频演示

观看视频，了解如何安装 M.2 模块。

http://v.youku.com/v_show/id_XNzUyMTY3MjY4.html

安装 M.2 模块

1. 从螺丝底座上移除螺丝。
2. 移除螺丝底座。

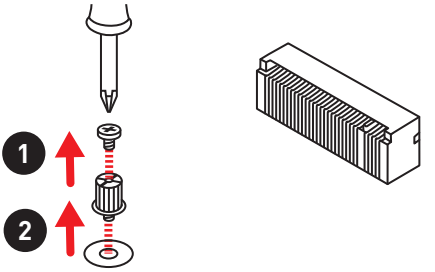

3. 拧紧旋入长度 M.2 模块到 M.2 接口距离孔的螺丝底座。
4. 将您的 M.2 模块以 30 度角插入到 M.2 接口。

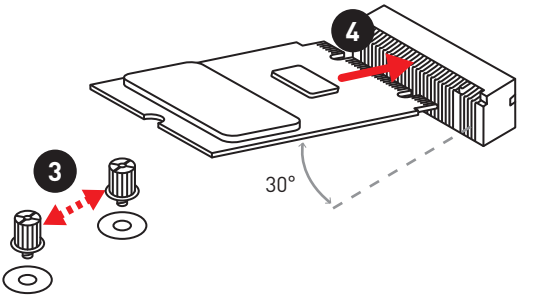

5. 将螺丝放在您 M.2 模块的后缘缺口上并拧紧到螺丝底座。

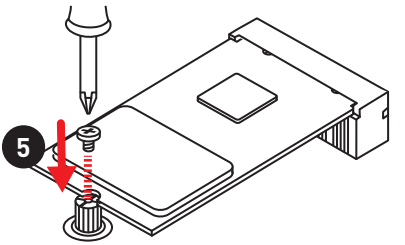

SATA1~4: SATA 6Gb/s 接口

这些接口是 SATA 6Gb/s 界面接口。每个接口可以连接一个 SATA 设备。

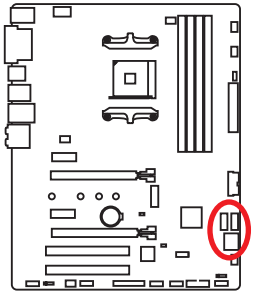

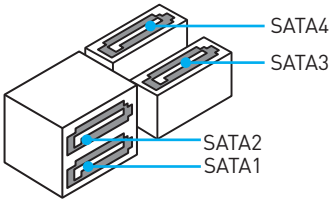

注意

- *请勿将 SATA 数据线对折成 90 度。否则，传输过程中可能会出现数据丢失。*
- *SATA 线的两端有相同的插口，然而，为了节省空间建议连接扁平接口端在主板上。*

JAUD1: 前置音频接口

此接口允许您连接前置面板上音频插孔。

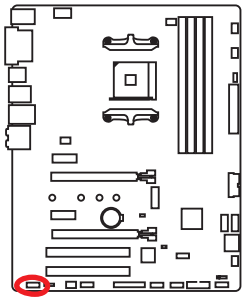

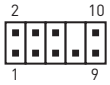

1	MIC L	2	Ground
3	MIC R	4	NC
5	Head Phone R	6	MIC Detection
7	SENSE_SEND	8	No Pin
9	Head Phone L	10	Head Phone Detection

CPU_PWR1, ATX_PWR1: 电源接口

这些接口允许您连接一个 ATX 电源供应器。

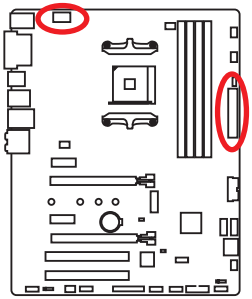

8 5
4 1 CPU_PWR1

1	Ground	5	+12V
2	Ground	6	+12V
3	Ground	7	+12V
4	Ground	8	+12V

12 24
ATX_PWR1
1 13

1	+3.3V	13	+3.3V
2	+3.3V	14	-12V
3	Ground	15	Ground
4	+5V	16	PS-ON#
5	Ground	17	Ground
6	+5V	18	Ground
7	Ground	19	Ground
8	PWR OK	20	Res
9	5VSB	21	+5V
10	+12V	22	+5V
11	+12V	23	+5V
12	+3.3V	24	Ground

注意

确认所有接口都已正确的连接到 ATX 电源供应器上，以确保主板稳定的运行。

JUSB1~2: USB 2.0 接口

这些接口允许您连接前置面板上的 USB 2.0 端口。

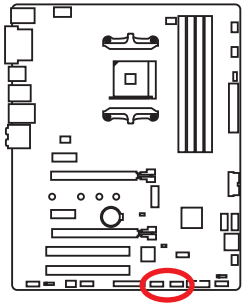

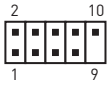

1	VCC	2	VCC
3	USB0-	4	USB1-
5	USB0+	6	USB1+
7	Ground	8	Ground
9	No Pin	10	NC

注意

- *请注意，VCC 和接地针脚必须正确连接以避免可能的损坏。*
- *为了将您的 iPad，iPhone 和 iPod 通过 USB 端口进行充电，请安装 MSI® SUPER CHARGER 实用程序。*

JUSB3~4: USB 3.1 Gen1 接口

这些接口允许您在前置面板上来连接 USB 3.1 Gen1 端口。

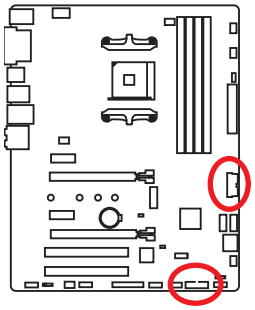

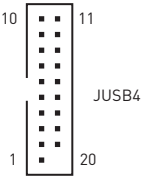

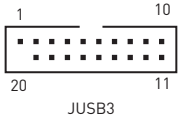

1	Power	11	USB2.0+
2	USB3_RX_DN	12	USB2.0-
3	USB3_RX_DP	13	Ground
4	Ground	14	USB3_TX_C_DP
5	USB3_TX_C_DN	15	USB3_TX_C_DN
6	USB3_TX_C_DP	16	Ground
7	Ground	17	USB3_RX_DP
8	USB2.0-	18	USB3_RX_DN
9	USB2.0+	19	Power
10	NC	20	No Pin

注意

请注意，电源和接地针脚必须正确连接以避免可能的损坏。

CPU_FAN1, PUMP_FAN1, SYS_FAN1~4: 风扇接口

风扇接口可分为 PWM (脉冲宽度调制) 模式和 DC 模式。PWM 模式风扇接口使用速率控制信号提供恒定的 12V 输出和调节风扇速率。DC 模式风扇接口通过改变电压控制风扇速率。当您将一个 3 针脚 (非-PWM) 风扇插入到 PWM 模式下风扇接口时，风扇速率将始终保持在 100%，这可能会产生很大噪声。您可以按照以下说明将风扇接口调整为 PWM 模式或 DC 模式。

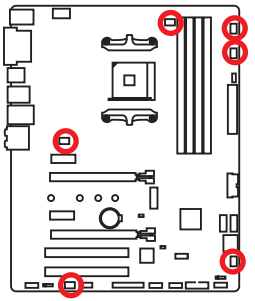

默认 PWM 模式风扇接口





默认 DC 模式风扇接口





切换风扇模式和调整风扇速率

您可以在 PWM 模式和 DC 模式之间切换，并在 **BIOS > HARDWARE MONITOR** 中调整风扇速率。

选择 **PWM** 模式或 **DC** 模式

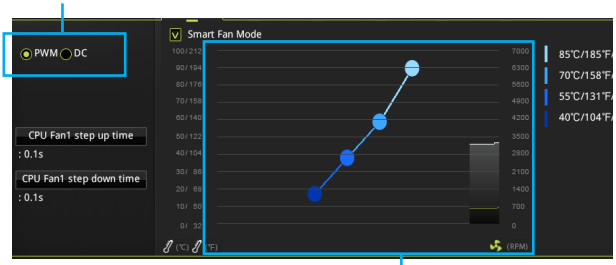

提供风扇速率渐变梯度点，允许您以 CPU 的温度来调节风扇速率。

注意

确认在切换 PWM/ DC 模式后，风扇工作正常。

风扇接口针脚定义

PWM 模式针脚定义			
1	Ground	2	+12V
3	Sense	4	Speed Control Signal

DC 模式针脚定义			
1	Ground	2	Voltage Control
3	Sense	4	NC

JCI1: 机箱入侵检测接口

此接口允许您机箱入侵检测开关电线相连。

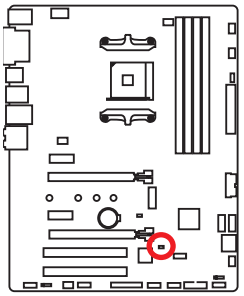



正常
(默认)



触发机箱入侵检测情况下

使用机箱入侵检测器

1. **JCI1** 接口连接机箱上的机箱入侵检测开关和传感器。
2. 关闭机箱盖。
3. 转到 **BIOS > SETTINGS > Security > Chassis Intrusion Configuration**。
4. 设置 **Chassis Intrusion** 为 **Enabled**。
5. 按 **F10** 保存并退出，然后按 **Enter** 键选择 **Yes**。
6. 当计算机开启时，一旦打开机箱盖，将会在屏幕上显示一个警告信息。

重设机箱入侵检测警告

1. 转到 **BIOS > SETTINGS > Security > Chassis Intrusion Configuration**。
2. 设置 **Chassis Intrusion** 为 **Reset**。
3. 按 **F10** 保存并退出，然后按 **Enter** 键选择 **Yes**。

JLPT1: 并行端头接口

此接口允许您连接可选并行端口可用插槽。

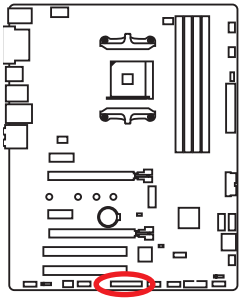



1	RSTB#	2	AFD#	3	PRND0
4	ERR#	5	PRND1	6	PINIT#
7	PRND2	8	LPT_SLIN#	9	PRND3
10	Ground	11	PRND4	12	Ground
13	PRND5	14	Ground	15	PRND6
16	Ground	17	PRND7	18	Ground
19	ACK#	20	Ground	21	BUSY
22	Ground	23	PE	24	Ground
25	SLCT	26	No Pin		

JFP1, JFP2: 前置面板接口

这些接口连接至前置面板上的开关和 LED 灯。

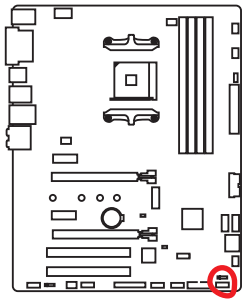

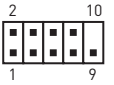

1	HDD LED +	2	Power LED +
3	HDD LED -	4	Power LED -
5	Reset Switch	6	Power Switch
7	Reset Switch	8	Power Switch
9	Reserved	10	No Pin



1	Speaker -	2	Buzzer +
3	Buzzer -	4	Speaker +

JTPM1: TPM 模组接口

此接口是用来连接 TPM (安全平台模组)模组。请参考 TPM 安全平台手册以获得更多细节和用法。

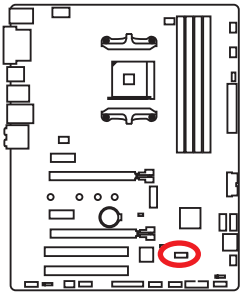

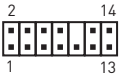

1	LPC Clock	2	3V Standby power
3	LPC Reset	4	3.3V Power
5	LPC address & data pin0	6	Serial IRQ
7	LPC address & data pin1	8	5V Power
9	LPC address & data pin2	10	No Pin
11	LPC address & data pin3	12	Ground
13	LPC Frame	14	Ground

JCOM1: 串行端头接口

此接口允许您连接可选串行端口可用插槽。

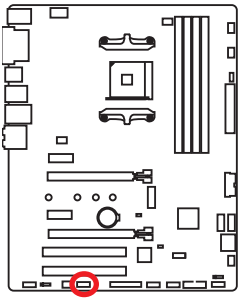



1	DCD	2	SIN
3	SOUT	4	DTR
5	Ground	6	DSR
7	RTS	8	CTS
9	RI	10	No Pin

JLED1: RGB LED 灯条接口

此接口允许您连接扩展 5050 RGB LED 灯条。

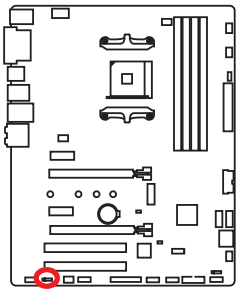

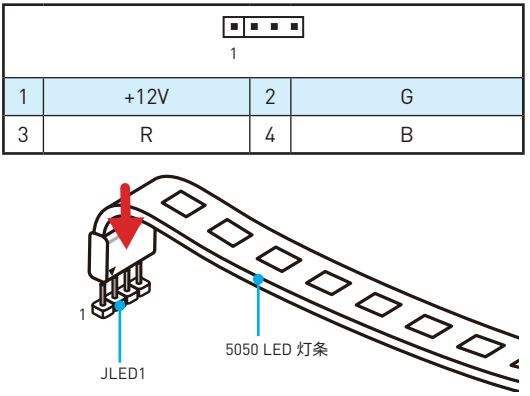

1	+12V	2	G
3	R	4	B

视频演示

观看视频，了解如何安装 5050 RGB LED 灯条到 RGB LED 接口。

http://v.youku.com/v_show/id_XMTc4NTY0NDU4NA==.html

注意

- *此接口支持 5050 RGB 多彩 LED 灯条(12V/G/R/B) 和最大额定功率 3A (12V)。请保持 LED 灯条短于 2 米，以防止灯光变暗。*
- *在安装或拆卸 RGB LED 灯条时，请先关闭电源，并将电源线由插座上拔除。*
- *请使用 **GAMING APP** 来控制扩展 LED 灯。*

JBAT1: 清除 CMOS (重启 BIOS) 跳线

主板上建有一个 CMOS 内存，其中保存的系统配置数据需要通过一枚外置的电池来维持它。如果您想清除系统配置，设置跳线清除 CMOS 内存。

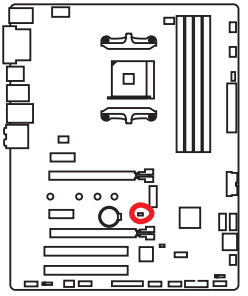



保留数据
(默认)



清除 CMOS/
重启 BIOS

重启 BIOS 为默认值

1. 关闭计算机电源，但不要拔下电源插头。(系统在 S5 /软关机模式下)
2. 使用跳线帽让 **JBAT1** 短路持续约 5-10 秒。
3. 移除 **JBAT1** 上的跳线帽。
4. 开启计算机上电源。

简易侦错 LED 灯

這些 LED 灯指示关键组件在启动过程的状态。当发生错误时，对应的 LED 灯一直亮起，直到问题解决。

CPU - 表示 CPU 无法检测或故障。

DRAM - 表示 DRAM 无法检测或故障。

VGA - 表示 GPU 无法检测或故障。

BOOT - 表示启动设备无法检测或故障。

GPU LED 灯

此 LED 指示灯显示 CPU 的 iGPU 无法检测并且您需要安装一个显卡。

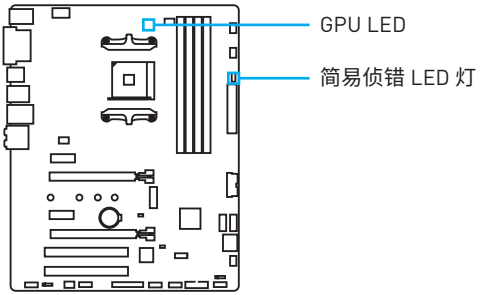

BIOS 设置

在正常情况下，默认设置为系统稳定提供最佳性能。您应该**始终保持默认设置**，以避免可能出现的系统损坏或无法开机，除非您熟悉 BIOS 设置。

注意

- *为了获得更好的系统性能，BIOS 项目描述不断更新。因此，这些描述可能有些稍微的不同，仅供参考。您也可以参考 BIOS 项目描述的**帮助**信息面板。*
- *本章中的图片仅供参考，可能与您所购买的产品而有差异。*
- *BIOS 项目将随处理器而变化。*

进入 BIOS 设置

在开机程序中，当屏幕上出现 **Press DEL key to enter Setup Menu, F11 to enter Boot Menu** 信息，按下 **Delete** 键。

功能键

F1: 主题帮助列表

F2: 添加/删除一个最喜欢的项目

F3: 进入 Favorites 客制化选单功能菜单

F4: 进入 CPU 规格菜单

F5: 进入 Memory-Z 菜单

F6: 载入优化设置默认值

F7: 高级模式和 EZ 模式之间切换

F8: 载入超频参数

F9: 保存超频参数

F10: 保存更改并重新启*

F12: 采取截图并将其保存到 USB 启动盘中 (仅适用于FAT/ FAT32 格式)。

* 当您按 F10 时，会出现一个确认窗口，它提供了变更信息。请依您的需求选择 Yes 或 No。

重启 BIOS

您可能需要还原默认的 BIOS 设置来解决某些问题。有几种方法来重启 BIOS：

- 转到 BIOS，然后按 **F6** 载入优化设置默认值。
- 短路主板上的**清除 CMOS** 跳线。

注意

*在清除 CMOS 数据之前，请确保计算机已关机。请参考**清除 CMOS** 跳线部分，以了解重启 BIOS 的相关信息。*

更新 BIOS

使用 M-FLASH 更新 BIOS

更新前：

请从 MSI 的网站下载符合您主板型号的最新 BIOS 文件。然后将 BIOS 文件保存到 U 盘中。

更新 BIOS：

1. POST 过程中按 Del 键进入 BIOS 设置。
2. 插入内有欲更新文件的 U 盘到计算机上。
3. 选择 **M-FLASH** 选项卡并点击 **Yes**，可重新启动系统以及进入 flash 模式。
4. 选择一个 BIOS 文件执行 BIOS 更新过程。
5. 刷新 100% 完成后，系统将自动重启。

使用 Live Update 6 更新软件更新 BIOS

更新前：

请确认已安装 LAN 驱动程序以及正确设置因特网连接。

更新 BIOS：

1. 安装并运行 MSI LIVE UPDATE 6 更新软件。
2. 选择 **BIOS Update**。
3. 点击 **Scan** 按钮。
4. 点击 **Download** 图标下载并安装最新的 BIOS 文件。
5. 单击 **Next**，选择 **In Windows mode**。然后再单击 **Next** 以及 **Start** 来开始更新 BIOS。
6. 刷新 100% 完成后，系统将自动重启。

EZ 模式

EZ 模式，它提供了基本的系统信息，并允许您配置基本设置。请通过按**设置模式开关**或 **F7** 功能键进入高级模式下，来配置高级 BIOS 设置。

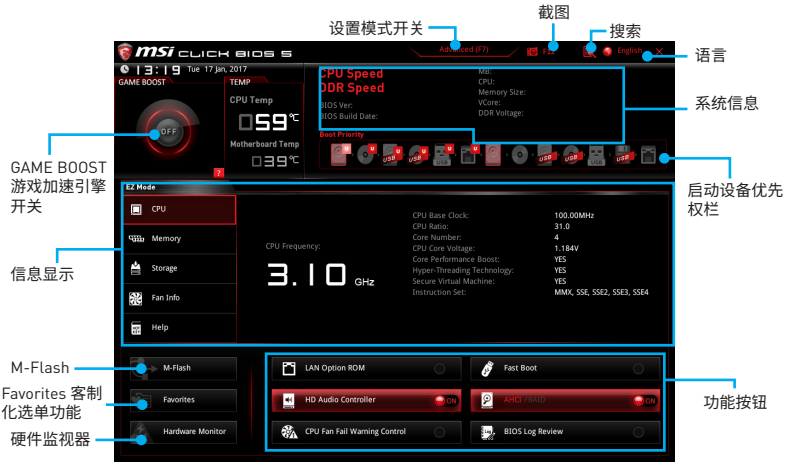

- **GAME BOOST 游戏加速引擎开关**- 点击此钮来切换 **GAME BOOST 游戏加速引擎**用于超频。

注意

激活 GAME BOOST 游戏加速引擎功能后，请勿更改 OC 菜单并且不要加载默认值，以保持最佳的性能和系统稳定性。

- **设置模式开关** - 按此选项卡或 **F7** 键至高级模式和 EZ 模式之间切换。
- **截图** - 点击此选项卡或 **F12** 键来采取截图并将其保存到 USB 启动盘中 (仅适用于 FAT/ FAT32 格式)。
- **搜索** - 点击此选项卡或 **Ctrl+F** 键，搜索页面将显示。它允许您通过 BIOS 项目名称搜索，输入项目名称查找项目列表。将鼠标移动到空白处，然后右键单击鼠标退出搜索页面。

注意

在搜索页面中，只有F6，F10 和 F12 功能键可用。

- **语言** - 允许您选择 BIOS 设置语言。
- **系统信息** - 显示 CPU/ DDR 速率，CPU/ MB 温度，MB/ CPU 类型，内存大小，CPU/ DDR 电压，BIOS 版本和创建日期。
- **启动设备优先权栏** - 您可以移动设备图标来改变启动设备优先权。从高到低的引导优先级是左到右。

- **信息显示** - 点击在左侧的 **CPU, Memory, Storage, Fan Info** 以及 **Help** 按钮来显示相关信息。
- **功能按钮** - 通过点击它们各自的按钮启用或禁用 **LAN 可选 ROM, 高清晰音频控制器, AHCI, RAID, CPU 风扇故障警告控制**和 **BIOS Log Review**。
- **M-Flash** - 点击此按钮可以显示 **M-Flash** 菜单, 它提供以 USB 启动盘方式来更新 BIOS。
- **硬件监视器** - 点击此按钮可以显示 **Hardware Monitor** 菜单, 允许您通过百分比设置控制风扇转速。
- **Favorites 客制化选单功能菜单** - 按下 **F3** 键即可进入 **Favorites客制化选单功能**菜单。它允许您创建您的个人 BIOS 菜单, 您可以保存和访问最喜欢/最常用 BISO 设置系统。
  - **默认主页** - 允许您选择 BIOS 菜单 (例如:SETTINGS 菜单, OC 菜单...,等) 作 BIOS 主页。
  - **Favorite1~5(最爱 1~5)** - 允许您将经常使用/爱好的 BIOS 设置选项加入到一个页面中。
  - **将 BIOS 选项加入到一个最爱页面中 (最爱 1~5)**
    1. 将鼠标移动到 BIOS 选项上, 包含 BIOS 菜单及搜索页面。
    2. 单击右键或按 **F2** 键。
    3. 选择一个最爱的页面, 然后点击 **OK**。
  - **从最爱页面中删除 BIOS 选项**
    1. 将鼠标移动到最爱的页面一个 BIOS 选项 (最爱 1~5)
    2. 单击右键或按 **F2** 键。
    3. 选择 **Delete** 并点击 **OK**。

高级模式

在 BIOS 设置中按**设置模式开关**或 **F7** 功能键可以在 EZ 模式和高级模式之间进行切换。



- **GAME BOOST 游戏加速引擎开关/ 设置模式开关/ 截图/ 搜索/ 语言/ 系统信息/ 启动设备优先权栏** - 请参阅 EZ 模式的说明。
- **BIOS 菜单选择** - 下列选项是可用的：
  - **SETTINGS** - 允许您来指定芯片组和启动设备的参数。
  - **OC** - 允许您来调整频率和电压，增加频率可能获得更好的性能。
  - **M-FLASH** - 提供 USB 启动盘来更新 BIOS。
  - **OC PROFILE** - 允许您管理超频配置文件。
  - **HARDWARE MONITOR** - 允许您来设置风扇速度和检测系统电压。
  - **BOARD EXPLORER** - 提供主板上已安装的设备信息。
- **菜单显示** - 提供了可配置的 BIOS 设置和信息。

设置



System Status（系统状态）

▶ **System Date**

设置系统日期，使用 tab 键切换日期。

日期格式为 <day> <month> <date> <year>。

<day>　星期，从星期日到星期六，由 BIOS 定义。只读。

<month>　月份，从一月到十二月。

<date>　日期，从 1 到 31 可以用数字键修改。

<year>　年，用户设置年份。

▶ **System Time**

设置系统时间，使用 tab 键切换时间。

时间格式为 <hour> <minute> <second>。

▶ **SATA PortX**

显示连接到指定的 SATA 端口的设备。

注意

如果已連接的 SATA 设备没有显示，关闭计算机并且重新检查 SATA 线和连接到设备上的电源线。

▶ **System Information**

显示详细的系统信息。包括 CPU 类型，BIOS 版本，和内存状态 (只读)。

▶ **DMI Information**

显示系统信息。台式机主板信息，和机箱信息。(只读)。

Advanced（高级）

▶ **PCI Subsystem Settings**

设置 PCI, PCI express 接口协议和延时计时器。按 **Enter** 进入子菜单。

▶ **PCI Latency Timer [32]**

设置 PCI 接口设备的总线延迟。

[选项: 32, 64, 96, 128, 160, 192, 224, 248 PCI 总线时钟]

▶ **ACPI Settings**

设置板载电源 LED 灯的 ACPI 参数。按 **Enter** 进入子菜单。

▶ **Power LED [Blinking]**

配置系统机箱上的 LED 灯状态。

[Dual Color] 电源指示灯变化，以颜色表明 S3 模式。

[Blinking] 电源指示灯闪烁以表明 S3 模式。

▶ **Integrated Peripherals**

设置整合周边的参数，如网络，硬盘，USB 和音频。按 **Enter** 进入子菜单。

▶ **Onboard LAN Controller [Enabled]**

此项允许您开启/关闭板载网卡控制器。

▶ **LAN Option ROM [Disabled]**

开启/关闭传统网络 Boot Option ROM 进行详细设置。当开启 **Onboard LAN Controller** 时此项出现。

[Enabled] 开启板载网卡启动 ROM。

[Disabled] 关闭板载网卡启动 ROM。

▶ **Network Stack [Disabled]**

设置 UEFI 网络堆栈，使 IPv4 / IPv6 功能达到最佳化。当开启 **Onboard LAN Controller** 时此项出现。

[Enabled] 开启 UEFI 网络堆栈。

[Disabled] 关闭 UEFI 网络堆栈。

▶ **Ipv4 PXE Support [Enabled]**

当切换至 **Enabled**，系统的 UEFI 网络堆栈将支持 Ipv4 协议。当开启 **Network Stack** 时此项出现。

[Enabled] 开启 Ipv4 PXE 启动支持。

[Disabled] 关闭 Ipv4 PXE 启动支持。

▶ **Ipv6 PXE Support [Enabled]**

当切换至 **Enabled**，系统的 UEFI 网络堆栈将支持 Ipv6 协议。当开启 **Network Stack** 时此项出现。

[Enabled] 开启 Ipv6 PXE 启动支持。

[Disabled] 关闭 Ipv6 PXE 启动支持。

▶ **SATA Mode [AHCI Mode]**

设置板载 SATA 控制器的运行模式。

[AHCI Mode] 指定 SATA 存储设备为 AHCI 模式。AHCI (高级主控接口) 为您提供许多高级功能，以提高 SATA 存储设备的运行速度和效能。如全速命令队列 (NCQ) 和热插拔功能。

[RAID Mode] 开启 SATA 存储设备的 RAID 功能。

▶ **SATAx Hot Plug [Disabled]**

用户可开启/ 关闭对SATA 热插拔的支持。

[Enabled] 开启对 SATA 端口的热插拔支持。

[Disabled] 关闭对 SATA 端口的热插拔支持。

▶ **HD Audio Controller [Enabled]**

此项允许您开启/ 关闭板载高清音频控制器。

▶ **HPET [Enabled]**

开启/ 关闭对高精度事件定时器 (HPET) 的支持。

▶ **Integrated Graphics Configuration**

调整集成显卡的设置，以便优化系统。按 **Enter** 进入子菜单。

▶ **Primary Video Adapter [PEG] (选择性配置)**

选择一个显卡作为开机启动的第一显卡。

[IGD] 集成显卡做第一显卡。

[PEG] PCI-Express 独立显卡做第一显卡。

▶ **Integrated Graphics [Auto] (选择性配置)**

如果设置为 Force, BIOS 将会启用板载显卡控制器。

▶ **UMA Frame Buffer Size [Auto] (选择性配置)**

设置要分配给板载显卡的系统内存数值。当 **Integrated Graphics** 选项被开启时，此项才可用。

▶ **USB Configuration**

设置板载 USB 控制器及其设备的功能。按 **Enter** 进入子菜单。

▶ **XHCI Hand-off [Enabled]**

此项给不支持 XHCI 的操作系统使用。当操作系统不支持XHCI时，开启 XHCI 切换 (XHCI hand-off)。默认是关闭 XHCI hand-off。

▶ **Legacy USB Support [Enabled]**

设置USB控制器对传统 USB 设备的支持。

[Auto] 连接 USB 设备后，系统将自动检测，并依据操作系统允许传统 USB 支持。

[Enabled] 在传统模式下开启 USB 支持。

[Disabled] 在传统模式下 USB 设备将无法使用。

▶ **Super IO Configuration**

设置系统 Super I/O 芯片参数，包括并行端口(LPT)和串行端口(COM)。按 <Enter> 进入子菜单。

▶ **Serial (COM) Port 0 Configuration**

设置串行端口 0(COM)。按 <Enter> 进入子菜单。

▶ **Serial (COM) Port 0 [Enabled]**

开启或关闭串行端口 0(COM)。

▶ **Serial (COM) Port 0 Settings [Auto]**

设置串行端口 0 (COM)。如果设置为 Auto，BIOS会自动分配 IRQ，你也可以自行手动设置。

▶ **Parallel (LPT) Port Configuration**

设置并行端口 (LPT/ LPTE)。按 <Enter> 进入子菜单。

▶ **Parallel (LPT) Port [Enabled]**

开启或关闭并行端口(LPT/ LPTE)。

▶ **Parallel (LPT) Port Settings [Auto]**

设置并行端口 (LPT)。如果设置为 Auto，BIOS会自动分配 IRQ，你也可以自行手动设置。

▶ **Device Mode [STD Printer Mode]**

选择并行端口的操作模式。

[STD Printer Mode]	打印机端口模式
[SPP]	标准并行端口模式
[EPP-1.9 and SPP Mode]	增强型高速并口-1.9模式 + 标准并行端口模式。

▶ **Power Management Setup**

根据 EuP 2013 规定和交流电源掉电 (AC Power Loss) 设置系统电源管理。按 **Enter** 进入子菜单。

▶ **ErP Ready [Disabled]**

根据 EuP 2013 的规定开启或关闭系统功耗。

[Enabled]	根据 EuP 2013 的规则优化系统功耗。系统不支持在 S4、S5 状态由 USB, PCI 和 PCIe 设备唤醒。
[Disabled]	关闭此功能。

▶ **Restore after AC Power Loss [Power Off]**

当发生 AC 掉电时，进行系统修复。

[Power Off]	修复 AC 掉电后，保持系统在关机状态。
[Power On]	修复 AC 掉电后，保持系统在开机状态。
[Last State]	恢复到系统在 AC 掉电发生前的状态 (关闭/开启)。

▶ **System Power Fault Protection [Disabled]**

开启或关闭系统检测到异常电压输入时，是否继续开机。

[Enabled]	当开启此功能时，可以让系统因不当电压输入操作而保持关闭状态，以免系统受到严重损坏。
[Disabled]	关闭此功能。

▶ **Windows OS Configuration**

设置 Windows 操作系统的详细配置。按 **Enter** 进入子菜单。

▶ **Windows 10 WHQL Support [Disabled]**

开启时支持 Windows 10，关闭则支持其他操作系统。开启此项前，请确保所有安装设备和实用程序 (硬件和软件) 符合 Windows 10 的要求。

[Enabled]	系统将切换至 UEFI 模式以符合 Windows 的要求。
[Disabled]	关闭此功能。

▶ **Internal GOP Configuration**

管理板载显卡输出协议 (GOP)。按 **Enter** 进入子菜单。当开启 **Windows 10 WHQL Support** 时，此子菜单将出现。

▶ **Secure Boot**

设置 Windows 安全启动，以阻止非认证登录。按 **Enter** 进入子菜单。当开启 **Windows 10 WHQL Support** 时，此子菜单出现。

▶ **Wake Up Event Setup**

设置系统不同睡眠模式的唤醒事件。按 **Enter** 进入子菜单。

▶ **Wake Up Event By [BIOS]**

通过 BIOS 或操作系统选择唤醒事件。

[BIOS] 激活以下选项，用这些选项设置唤醒事件。

[OS] 由 OS 决定唤醒事件。

▶ **Resume By RTC Alarm [Disabled]**

使用实时时钟唤醒 (RTC Alarm) 开启或关闭系统唤醒。

[Enabled] 在预定时间/日期启动系统。

[Disabled] 关闭此功能。

▶ **Date (of month) Alarm/ Time (hh:mm:ss) Alarm**

设置 RTC alarm 时间/日期。若将 RTC Alarm 设置为 [Enabled]，系统会在特定的日期/时/分/秒 (使用 **+** 和 **-** 设置日期/时间) 自动启动。

▶ **Resume By PCI/ PCI-E Device [Disabled]**

开启或关闭由第三方集成芯片支持的 USB 设备已安装的 PCI/ PCI-E 扩展卡，集成 LAN 控制器的唤醒功能。

[Enabled] 当检测到 LAN 设备的活动或输入信号时，允许系统从省电模式中唤醒。

[Disabled] 关闭此功能。

▶ **Resume by USB Device [Disabled]**

开启或关闭 USB 设备的系统从S3/S4状态唤醒功能。

[Enabled] 当检测到 USB 设备时，系统从休眠状态唤醒。

[Disabled] 关闭此功能。

▶ **Resume From S3/S4/S5 by PS/2 Mouse [Disabled]**

开启/关闭 PS/2 鼠标的系统唤醒功能。

[Enabled] 当检测到 PS/2 鼠标时，系统从 S3/ S4/ S5 状态唤醒。

[Disabled] 关闭此功能。

▶ **Resume From S3/S4/S5 by PS/2 Keyboard [Disabled]**

开启/关闭 PS/2 键盘的系统唤醒功能。

[Any Key] 当检测到 PS/2 键盘上的任一键时，系统从 S3/S4/S5 状态唤醒。

[Hot Key] 当检测到 PS/2 键盘上的热键时，系统从 S3/S4/S5 状态唤醒。

[Disabled] 关闭此功能。

▶ **Hot Key [Ctrl+Space]**

选择键组合作为热键来唤醒系统。此项目会在您将**以 PS/2 键盘将系统由 S3/S4/S5 状态唤醒的选项**设为以**热键**唤醒时出现。

▶ **Secure Erase+**

开启或关闭安全擦除+ 功能。**安全擦除+** 是有效擦除 SSD 中所有数据的最佳方式。请注意，启用**安全擦除+** 后，SSD 的数据将被清除。

▶ **Realtek PCIe GBE Family Controller**

显示驱动器信息及以太网控制器参数的配置。

Boot

设置系统启动设备的顺序。

▶ **Full Screen Logo Display [Enabled]**

此项使系统 POST 时，全屏显示公司标志。

[Enabled]　全屏显示公司标志。

[Disabled]　显示 POST 信息。

▶ **Bootup NumLock State [On]**

启动键盘上的 NumLock 状态。

▶ **Info Block effect [Unlock]**

设置帮助信息块的状态。

[Unlock]　滑动效果。

[Lock]　修复屏幕上的**帮助**信息块在。

▶ **AUTO CLR_CMOS [Disabled]**

当开机不能进入操作系统或不断重新启动时，开启或关闭自动恢复 CMOS 数据。

▶ **Boot Mode Select [LEGACY+UEFI]**

根据 OS 安装要求，设置传统或 UEFI 架构的系统启动模式。当开启 **Windows 10 WHQL Support** 时，此项不可选，由 BIOS 自动设置。

[UEFI]　仅支持 UEFI BIOS 启动模式。

[LEGACY+UEFI]　开启 Legacy BIOS 启动模式 和 UEFI BIOS 启动模式。

▶ **FIXED BOOT ORDER Priorities**

设置系统开机设备的顺序。

▶ **Boot Option Priorities**

这些选项用于设置系统开机设备的顺序。

Security

▶ **Administrator Password**

设置用于系统安全的管理员密码。使用管理员密码的用户对变更 BIOS 项目具有最高权限。设置完成后，此项将显示为 “**Installed**”。

▶ **User Password**

设置用于系统安全的用户密码。使用用户密码的用户对变更 BIOS 项目权利将受限。只有当管理员密码设置后此项才可用。设置完用户密码后，此项将显示为 “**Installed**”。

▶ **Password Check [Setup]**

选择要求输入密码的选项。

[Setup]　　您需输入密码以进入 BIOS 设置。

[Boot]　　您需输入密码以启动系统。

▶ **Password Clear [Enabled]**

开启或关闭通过清除CMOS来清除所设密码的功能。

[Enabled]　　清除 CMOS 后，密码会被删除。

[Disabled]　　保留密码。

注意

当选择管理员/ 用户密码选项时，屏幕会出现一个密码框。输入密码然后按下 <Enter> 。此次输入的密码将代替 CMOS 内存中先前所设的任何密码。提示您确认新密码。 也可按下 <Esc> 退出。

当提示输入新密码时，直接按 <Enter> ，将清除已设密码。同时会出现要您确认是否禁用密码的提示信息。 当禁用密码后，您可以在未经授权的情况下直接进入设置和操作系统。

▶ **Trusted Computing**

设置 TPM (可信赖平台模块) 功能。

▶ **Security Device Support [Disabled]**

开启/关闭 TPM 功能以建立用于访问系统的签注密钥。

▶ **AMD fTPM switch [AMD CPU fTPM]**

选择 TPM 设备。

[AMD CPU fTPM]　　为 AMD Firmware TPM 选择此项。

[AMD CPU fTPM Disabled]　为独立的 TPM 设备选择此项。

▶ **Device Select [Auto]**

设置TPM设备的版本。版本必须与设备相同。设置为**自动**，系统将自动检测 TPM 2.0 或 TPM 1.2 型号。

▶ **Chassis Intrusion Configuration**

按 <Enter> 进入子菜单。

▶ **Chassis Intrusion [Disabled]**

当机箱打开时，开启或关闭记录讯息功能。此功能是适用于配有机箱入侵开关的机箱。

[Enabled]　　一旦打开机箱，系统将记录并发送警告讯息。

[Reset]　　清除警告讯息。清除后，请返回至**开启**或**关闭**选项。

[Disabled]　　关闭此功能。

Save & Exit

▶ **Discard Changes and Exit**

使用此选项将放弃所有更改并退出 BIOS 设置。

▶ **Save Changes and Reboot**

使用此选项将保存所有更改并重启系统。

▶ **Save Changes**

使用此选项将保存现有更改。

▶ **Discard Changes**

使用此选项将放弃所有更改并恢复到先前值。

▶ **Restore Defaults**

使用此选项将恢复/加载默认值。

▶ **Boot Override**

已安装的引导设备会出现在此菜单中，您可选择其中一个作为启动设备。

OC 菜单

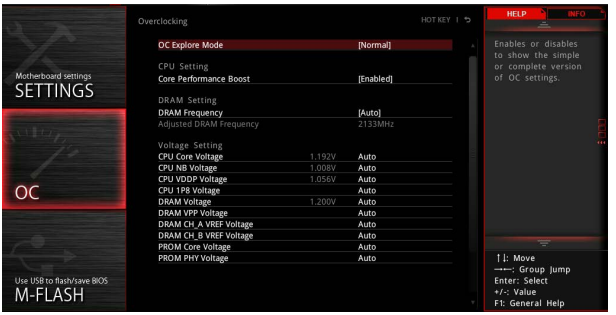

注意

- *仅建议高级用户手动超频您的电脑。*
- *超频没有任何保障，不正确的操作可能导致保修无效或严重损坏您的硬件。*
- *如果您对超频不熟悉，我们建议您使用 **GAME BOOST** 功能进行简易超频。*

▶ OC Explore Mode [Normal]

开启或关闭对超频设置的常规或专业版本的显示。

[Normal]　　在 BIOS 设置中提供常规的超频设置。

[Expert]　　在 BIOS 设置中为超频专家提供高级的超频设置。

注意: 对专业模式的超频设置我们使用 * 作为标志。

▶ CPU Frequency [Auto]

设置 CPU 频率。

▶ Core Performance Boost [Auto]

开启或关闭 Core Performance Boost (CPB)。当安装的 CPU 支持此功能时此项显示。

▶ Downcore Control [Auto] (选择性配置)

设置要使用的处理器核心数量。当安装的 CPU 支持此功能时此项显示。

▶ DRAM Frequency [Auto]

设置内存频率选项。请注意我们无法保证超频动作。

▶ Adjusted DRAM Frequency

显示已调整的内存频率。只读。

▶ Advanced DRAM Configuration

按 **Enter** 进入子菜单。用户可以为内存的每个/所有通道设置内存时序 。内存时序改变后系统可能变得不稳定或无法启动。如果发生这种情况，请清除 CMOS 数据并且恢复默认设置。(参阅清除 CMOS 跳线/按钮 (选择性配置)章节来清除 CMOS 数据，并进入 BIOS 加载默认设置。)

▶ CPU Voltages control [Auto]

这些选项允许您设置与 CPU 相关的指定电压。如果设置为 **Auto**，BIOS 将自动设置电压或者您可以手动地设置它。

▶ **DRAM/ PROM Voltages control [Auto]**

这些选项允许您设置与内存相关的指定电压。如果设置为 **Auto**，BIOS 将自动设置电压或者您可以手动地设置它。

▶ **CPU Memory Changed Detect [Enabled]***

此项开启或关闭 CPU 或内存变更后，系统开机发出警告信息。

[Enabled]　系统会在开机时发出警告信息和您必须为新设备载入默认值。

[Disabled]　关闭此功能，当 CPU 或内存更改时，仍使用当前设置。

▶ **CPU Specifications**

按 **Enter** 进入子菜单。此子菜单高亮显示您 CPU 所有键的属性。您也可以通过按 [F4] 在任何时间访问此信息。只读。

▶ **CPU Technology Support**

按 **Enter** 进入子菜单。此子菜单显示安装 CPU 的键功能。只读。

▶ **MEMORY-Z**

按 **Enter** 进入子菜单。此子菜单显示所有设置和已安装内存时序。您也可以任何时间通过长按 [F5] 来访问此信息。

▶ **DIMMx Memory SPD**

按下 **Enter** 进入子菜单。子菜单显示已安装内存信息。只读。

▶ **CPU Features**

按 **Enter** 进入子菜单。

▶ **AMD Cool' n' Quiet [Enabled]**

Cool'n'Quiet 技术可以有效并动态地降低 CPU 频率和能量消耗。

▶ **SVM Mode [Disabled]**

开启/关闭 AMD SVM (Secure Virtual Machine) 模式。

▶ **Core C6 state [Auto]**

开启/关闭 C6 状态。

M-FLASH

M-Flash 功能允许您利用 U 盘更新 BIOS 。请从 MSI 网站下载符合您主板型号的最新 BIOS 文件。然后将 BIOS 文件存到 U 盘。按以下步骤更新 BIOS。

1. 将内含更新档的 U 盘插入计算机。
2. 点击 **M-FLASH** 选项卡，会立即出现确认信息。点击 **Yes** 重启，进入刷新模式。



3. 系统将进入刷新模式，重启后将出现文件选项菜单。

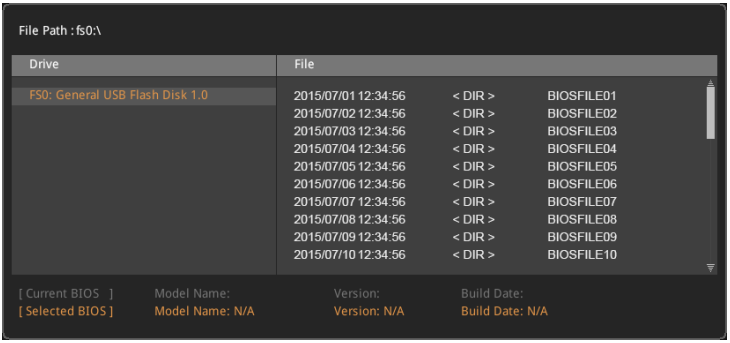

4. 选取 BIOS 文件，进行 BIOS 更新。
5. 刷新进度 100% 完成后，系统会自动重新启动。

OC 档案



▶ **Overclocking Profile 1/ 2/ 3/ 4/ 5/ 6**

超频档案 1/ 2/ 3/ 4/ 5/ 6 管理。按 <Enter> 进入子菜单。

▶ **Set Name for Overclocking Profile 1/ 2/ 3/ 4/ 5/ 6**

给当前超频档案命名。

▶ **Save Overclocking Profile 1/ 2/ 3/ 4/ 5/ 6**

储存当前超频档案。

▶ **Load Overclocking Profile 1/ 2/ 3/ 4/ 5/ 6**

载入当前超频档案。

▶ **Clear Overclocking Profile 1/ 2/ 3/ 4/ 5/ 6**

清除当前超频档案。

▶ **OC Profile Load from ROM**

从 BIOS ROM 导入 OC 档案。

▶ **OC Profile Save to USB**

将当前超频档案保存到 U 盘中。仅限 FAT/ FAT32 格式。

▶ **OC Profile Load from USB**

从 U 盘中导入已存储的档案。仅限 FAT/ FAT32 格式。

硬件监测



▶ 温度和速度

显示当前 CPU 温度，系统温度和风扇速度。

▶ 风扇管理

- **PWM** - 允许您选择风扇运行的 PWM 模式。
- **DC** - 允许您选择风扇运行的 DC 模式。
- **风扇升/ 降时间** - 允许您设置风扇升/降的周期。
- **智能风扇模式项** - 允许您拖动渐变点以配置**智能风扇**模式的风扇目标值。**智能风扇**可根据 CPU 温度自动控制风扇速度，使其保持在特定范围内。如果当前 CPU 温度达到目标值，**智能风扇**功能将被激活。

注意

- *当您保存变更并重启系统后，变更的设置才会有效。*
- *在切换 PWM/ DC模式后，确保风扇工作正常。*

▶ 设置按钮

- **All Full Speed** - 设置所有 CPU/ 系统风扇以全速运行。
- **All Set Default** - 设置所有 CPU/ 系统风扇以默认速度运行。
- **All Set Cancel** - 放弃所有变更，将 CPU/ 系统风扇速度恢复到先前设定值。

▶ 电压显示

显示 CPU，系统，内存的当前电压。

软件描述

请通过 www.msi.com 下载并更新最新的工具程序和驱动程序

安装 Windows® 7 64-bit/ Windows®10 64-bit

1. 启动计算机电源。
2. 将 Windows® 7/ 10 光盘放入您的光驱中。
   注意: *由于芯片组的限制，在安装 Windows 7 的过程中，不支持 USB 光驱以及 U 盘。您可以使用* ***MSI Smart Tool*** *安装 Windows® 7。*
3. 按下计算机上的 **Restart** 按钮。
4. 计算机 POST (开机自我测试) 过程中按 **F11** 键进入启动菜单。
5. 选择从菜单中启动光驱。
6. 当屏幕显示 **Press any key to boot from CD or DVD...** 信息时按住任意键。
7. 按照屏幕上的指示操作安装 Windows® 7/10。

安装驱动

1. 启动您的计算机进入 Windows® 7/ 10。
2. 将 MSI® 驱动光盘放入您光驱中。
3. 安装界面将会自动出现，以及弹出一个对话框将列出所有必需的驱动程序。
4. 点击 **Install** 按钮。
5. 软件安装开始进行。完成安装后将提醒您重启。
6. 点击 **OK** 按钮完成安装。
7. 重新启动您的电脑。

安装工具

在安装工具前，您需先完成驱动的安装。

1. 将 MSI® 驱动光盘放入您光驱中。
2. 安装界面将会自动出现。
3. 点击 **Utilities** 选项卡。
4. 选择您需要安装的工具。
5. 点击 **Install** 按钮。
6. 工具安装开始进行。完成安装后将提醒您重启。
7. 点击 **OK** 按钮完成安装。
8. 重新启动您的电脑。

LIVE UPDATE 6 （LIVE UPDATE 6 更新软件）

LIVE UPDATE 6 可让 MSI® 系统扫描并下载最新的驱动程序，BIOS，和实用程序。在 LIVE UPDATE 6 的帮助下，您可不必在 MSI 网站上搜索驱动程序。LIVE UPDATE 6 将自动下载适合的驱动程序。

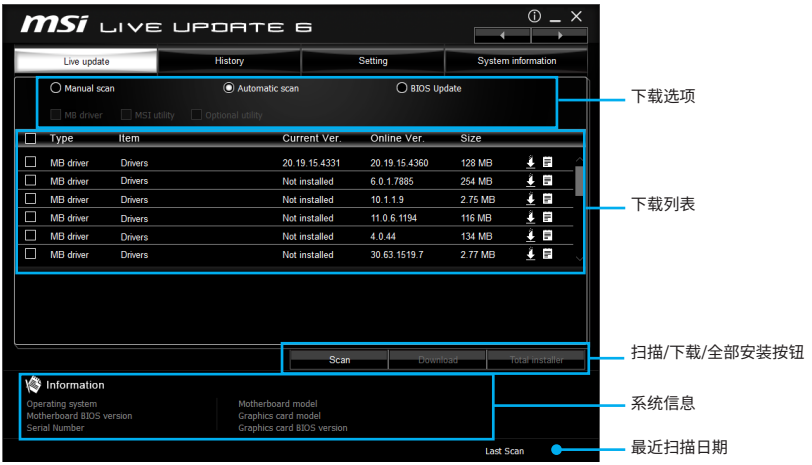

顶端有**实时更新，历史，设置，系统信息，FAQ (常见问题)** 和 **Online Help (在线帮助)** 标签。您可点击标签来切换控制面板。

- **实时更新** - 开启 LIVE UPDATE 6 后，会首先出现实时更新标签。使用此标签选择要下载的文件。您也可点击列表右边的信息图标 来阅读相关信息。
- **历史** - 显示下载历史。
- **设置** - LIVE UPDATE 6 会提醒您更新，您可设置提醒的具体频率。
- **系统信息** - 显示系统信息。
- **FAQ (常见问题)** - 显示常见问题。
- **Online Help (在线帮助)** - 显示在线帮助信息。

更新系统

此部分向您介绍使用 LIVE UPDATE 6 更新系统的方法。请按以下步骤进行：

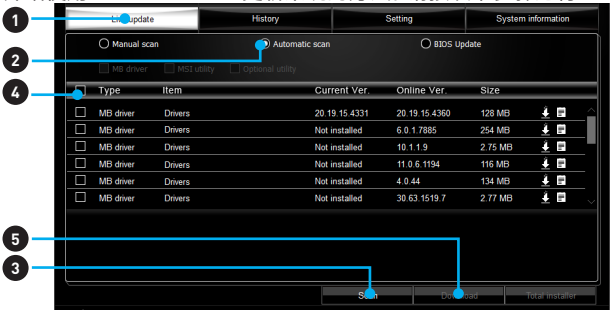

1. 选择 **Live Update** 标签。
2. 选择 **Automatic scan（自动扫描）**，系统将自动扫描所有项目并搜索最新版本。您也可选择 **Manual scan（手动扫描）**，然后选择需扫描的项目。
3. 点击底部的 **Scan（扫描）**按钮。完成扫描可能需等待一段时间。
4. 当出现下载列表时，请选择欲更新的项目。
5. 点击底部的 **Download（下载）**按钮。
6. 当 **Save Path (保存路径)**提示时，您可指定一个下载目录。

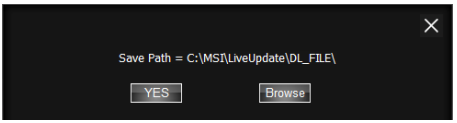

7. 下载时会出现以下屏幕。完成此过程可能需一段时间。

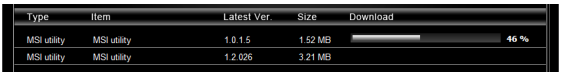

8. 若要安装此应用，您只需解压安装包并安装。

全部安装

全部安装程序的方便之处在于可简化经常安装的程序。使用全部安装程序：

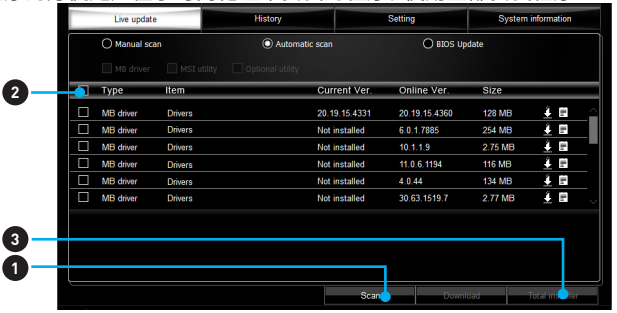

1. 在 **Live Update** 标签中 **Scan (扫描)** 更新应用。
2. 核对 **Select All (全选)** 框中您欲更新的应用。
3. 点击 **Total Installer (全部安装)** 按钮。LIVE UPDATE 6 将自动更新应用。
4. 当出现提示时，点击 **OK (确认)** 完成全部安装。
5. 重新开机。

COMMAND CENTER

COMMAND CENTER 是由 MSI 独家开发的一款用户友好型软件。可帮助用户调整系统设置监测操作系统的状态。与在 BIOS 下相比，此款软件可使得监测过程及调整设置更容易，也更高效。此外，COMMAND CENTER 还可搭载远程控制应用程序。

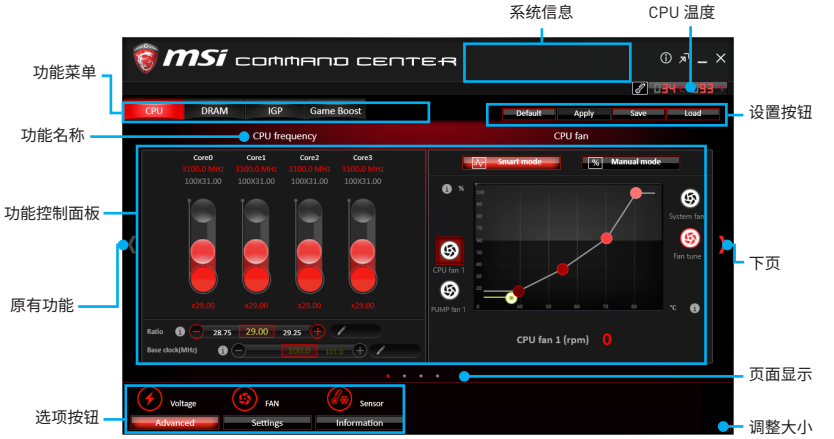

设置按钮



- **默认** - 为当前功能加载默认值。
- **申请** - 申请更改所设值。
- **储存** - 使用自定义扩展文件储存所设值。
- **加载** - 从文件中加载默认值。

注意

*每次关机时，所设值将会恢复至出厂默认值。若想使用所储存的值，您需每次点击 **Load** 和 **Apply** 按钮来加载它。*

CPU 频率

CPU 频率控制面板可让您更改 CPU 倍频及基频。您也可查看当前面板上每个 CPU 核心的频率。

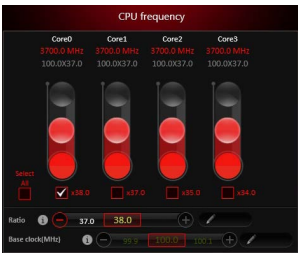

CPU 风扇

CPU 风扇控制面板分为**智能模式**和**手动模式**。您可点击 CPU 风扇控制面板顶端的**智能模式**和**手动模式**按钮来切换控制模式。

- **手动模式** -您可手动控制 CPU 风扇速度比率。
- **智能模式** - 线形风扇速度控制功能。控制面板包含 4 个点，您可拖动并调整风扇速度斜线。随着 CPU 温度的变化，风扇速度将沿斜线变化。白色点将实时创建条形图。
- **系统风扇按钮** - 在新窗口打开系统风扇控制面板。
- **风扇调节按钮** - 自动优化智能风扇设置。

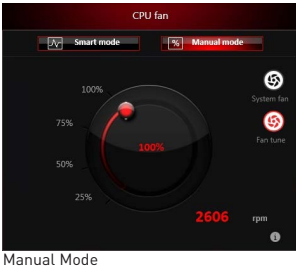

Manual Mode

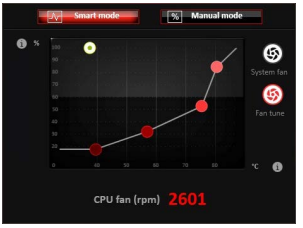

Smart Mode

CPU 电压

CPU 电压控制面板可用于控制 CPU 电压。

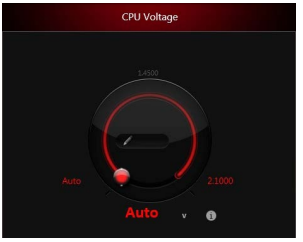

DRAM 频率和 DRAM 电压

- **DRAM 频率** - 显示 DRAM 时钟，倍频和频率。
- **DRAM 电压** - 可调整 DRAM 电压。危险值会显示红色。

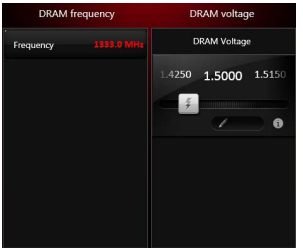

IGP 频率和 GT 电压

- **IGP 频率** -可调整 IGP 倍频，并显示 IGP 时钟，倍频和频率。
- **GT 电压** - 可调整 GT 电压。危险值会显示红色。

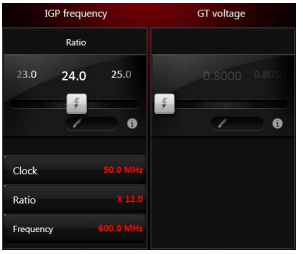

GAME BOOST

GAME BOOST 为 CPU 超频提供了特定的 CPU 频率。



选项按钮 - 高级

若点击**高级**按钮，将出现**电压**，**风扇**和 **DRAM** 图标。

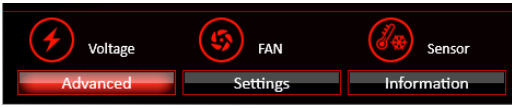

- **电压** - 可调整 CPU 和芯片组的高级电压值。
- **风扇** - 控制系统风扇速度。
- **传感器** - 可通过虚拟热成像来监测主板温度和风扇速度。您也可将风扇图标拖动至新的位置。一旦按下 **Cooling** 按钮，所有风扇将以全速运行。

选项按钮 - 设置

若点击**设置**按钮，将出现**记录**，**警告**和**移动控制图标**。

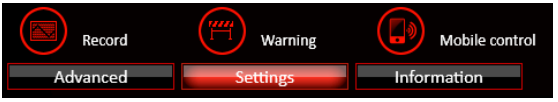

- **记录** - 您可实时监控电压，风扇和温度状态。
  - 选择项目旁边的复选框以筛选记录图表。
  - 当单击**播放**按钮时，图表窗格会显示记录的图表。如果你想检查图表上特定位置的值，请将橙色的垂直线移动到该点。
  - History Record（历史记录）存有数据和名称的日期及时间。
  - 创建历史记录：选择项目并点击**记录**按钮。完成后，请再次点击**记录**按钮。此时数据会储存至下拉菜单中。
  - 若要加载记录，请点击下拉菜单，从列表中选择一项。
  - 若要删除记录，请选择而要删除的记录并点击 **Trash Can（回收站）** 图标。

- **警告** - 您可设置电压，风扇速度和温度的极限值。当系统检测到超出极限值是，将会弹出警告讯息。

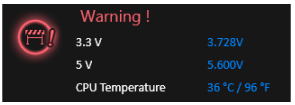

- **移动控制** - 仅适用于内置 WiFi 模块的主板。您可开启/ 关闭 COMMAND CENTER Remote Server（指挥中心远程控制服务器）。请参阅移动控制面板的有关说明。
- **开始远程控制：(选配搭载)**

1. 将 **MSI® 指挥中心**应用下载并安装至您的手机。
2. 在**移动控制面板**中开启指挥中心**远程控制**服务器。
3. 开启 **SoftAP 管理**。
4. 进入 **SSID** 及**密码**，然后点击**应用**按钮。
5. 激活手机设备上的 Wi-Fi®，使用 SSID 将手机连接至 SoftAP。
6. 运行手机上的 **MSI® 指挥中心**应用软件。
7. 找到 **SoftAP 管理设置**中的 IP 地址，进入 **MSI® 指挥中心**应用软件中的 IP 地址以连接系统。
8. 按下 **MSI® 指挥中心**应用软件中的 **Refresh（再次刷新）**以验证检测过程及超频功能运行正常。

选项按钮 - 信息

若点击**信息**按钮，会出现**主板**，**CPU**，**内存**和 **HW 监测**图标。



您可以单击图标打开相关信息。

小工具模式

指挥中心提供小工具模式监测系统状态。您可点击左上方的 箭头，在小工具模式和全模式之间进行切换。

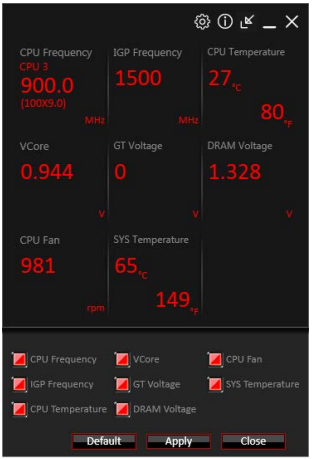

- **整理小工具：**

1. 点击小工具模式中的 图标，将出现设置面板。
2. 选择项目旁边的复选框。
3. 点击 **Close** 按钮。

GAMING APP

GAMING APP 用于快速控制系统以提升系统效能。

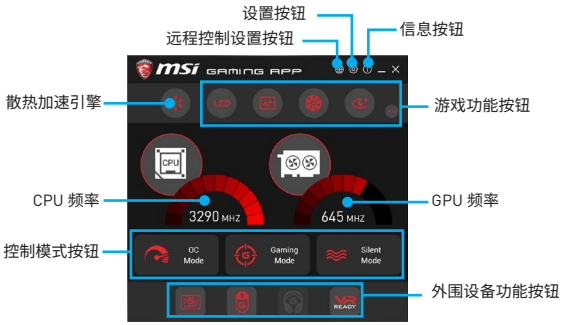

- **设置按钮** - 允许您在 Windows 启动时选择运行 GAMING APP，或让 GAMING APP 覆盖 VGA 风扇控制功能。
- **信息按钮** - 显示此应用程序的信息。
- **CPU 频率** - 显示当前 CPU 频率。
- **GPU 频率** - 显示当前 GPU 频率。
- **控制模式按钮**
  - **OC Mode (超频模式)** - 应用 turbo 频率到 CPU 与 OC 频率到 GPU。
  - **Gaming Mode (游戏模式)** - 自动优化 CPU 比率与 GPU 时钟。
  - **Silent Mode (静音模式)** - 将 CPU 比率与 GPU 时钟恢复为默认值。
- **游戏功能按钮** - 允许您使用 **LED Effect (LED 效果)**、**OSD, Eye Rest (护眼)** 及 **Dragon Eye** 功能。
- **外围设备功能按钮** - 允许您设置 **Gaming Hotkey (游戏快捷键)**、**Mouse Master** 及 **VR Ready (VR 接口)** 功能。
- **远程控制设置按钮** - 适用于带有内置或独立 WiFi 模块的主板。它允许您设置 **Name (名称)** 和 **Password (密码)** 链接 Android 设备和主板。请按照下列步骤完成远程控制设置。

1. 下载并安装 **MSI® GAMING APP** 应用程序到您的 Android 设备。
2. 在 **Remote Control Setting (远程控制设置)** 面板上设置一组 **Name (名称)** 和 **Password (密码)**，然后单击 **Apply (应用)** 按钮。
3. 将您的 Android 设备和主板连接到同一个局域网。
4. 在 Android 设备上运行 **MSI® GAMING APP** 应用程序。
5. 按下 **MSI® GAMING APP** 应用程序上的 **Remote Control Setting (远程控制设置)** 图标，可以找到 **Remote Control Setting (远程控制设置)** 面板里设置的配对设备 **Name (名称)**。
6. 输入您在 **Remote Control Setting (远程控制设置)** 面板中设置的 **Password (密码)**。
7. 最后，您可以使用 **MSI® GAMING APP** 应用程序来控制您的主板与 Android 设备。

LED

LED 功能允许您控制主板上的 LED 指示灯。

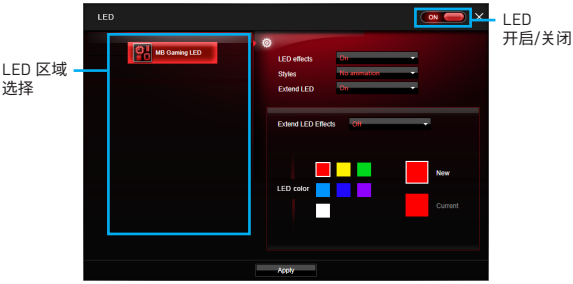

- **LED ON/OFF (LED 开启/关闭)** - 允许您开启/ 关闭 **LED** 功能。
- **LED Area Selection (LED 区域选择)** - 个别控制主板及显卡上的每个 LED 灯段。
  - **MB 延长 LED** (选择性配置，适用于 RGB 多彩 LED 接口)- 控制扩展的 RGB LED 灯条。请按照以下步骤校准 RGB LED 颜色。
    1. 点击  图标，将显示校准弹出窗口。
    2. 点击  图标进入下一步。
    3. 点击 **RED (红色)、GREEN (绿色)** 和 **BLUE (蓝色)** 按钮，相应地去校准 LED 红色，绿色及蓝色的颜色。
    4. 单击 **Finish (结束)** 以完成 RGB LED 颜色校准。
- **LED effects (LED 效果)** - 开启/ 关闭 LED 开关。
- **Styles (风格)** - 从下拉列表中选择 LED 风格。
- **Music (音乐)** (选择性配置) - 随着音乐节拍闪烁 LED 指示灯。
- **Extend LED (延长 LED)**(选择性配置) - 允许您开启/ 关闭延长 LED 效果。
  - **Extend LED Effects (延长 LED 效果)** - 选择延长 LED 灯条效果。
- **LED color (LED 颜色)** (选择性配置) - 允许您变更 LED 颜色。
- **Apply (应用) 按钮** - 将以上设置应用到 LED 灯。

OSD 设置面板

使用 OSD 设置面板来指定在屏幕显示（OSD）的信息。

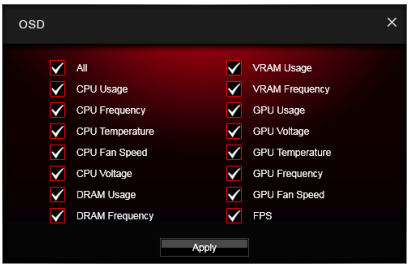

- **Apply (应用) 按钮** -将以上设置应用于 OSD。

Eye Rest（护眼模式）

您可使用护眼模式来优化监视器的显示效果。



- **护眼模式** - 减少 LED 背光屏幕的蓝光，以保护眼睛。
- **游戏模式** - 自动增加屏幕对比度。
- **电影模式** - 自动增加屏幕动态对比度。
- **自定义模式** - 可调整屏幕的 gamma 值（显示器参数）、对比度和颜色平衡度。
- **默认模式** - 加载默认设置。

VR 接口

它将优化您的系统的性能，以确保 VR 接口就绪。



- **VR 开启/ 关闭** -开启或关闭 VR 设置。
- **应用程序** - 当您打开 VR 支持时出现。它允许您关闭一些应用程序以优化系统获得更好的 VR 体验。

Gaming Hotkey (游戏快捷键)

Gaming Hotkey (游戏快捷键) 可让您透过用户自定义快捷键，立即控制系统。

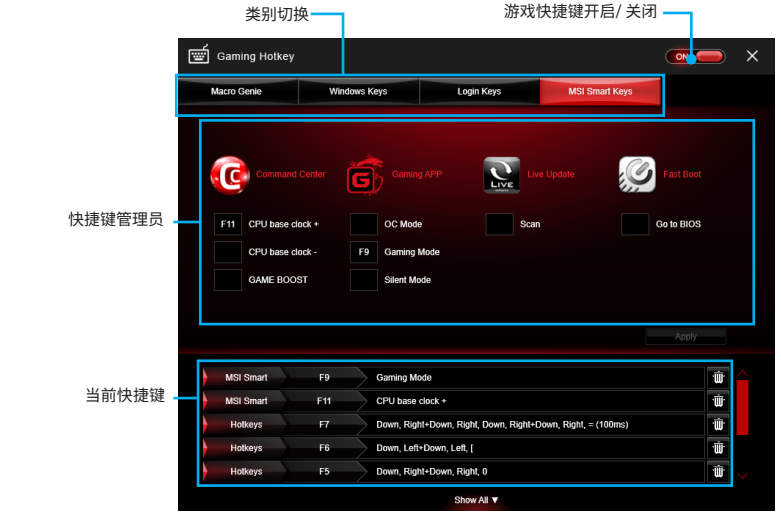

- **游戏快捷键开启/ 关闭** - 允许您开启/ 关闭游戏快捷键功能。
- **类别切换** - 允许您切换多种快捷键类别。
  - **Macro Genie** - 提供键盘和鼠标的宏录制功能，允许您定义宏录制的快捷键。
    1. 单击 **Record (录制)** 按钮启动键盘和鼠标宏录制。
    2. 单击 **Stop (停止)** 按钮停止录音机。
    3. 键入文件名并设置宏的参数。
    4. 最后，点击 **Save (保存)** 按钮保存录制的宏。
  - **Windows Keys (Windows 键)** -允许您定义各种快捷键，以取代 Windows 默认的键盘快捷键。
  - **Login Keys (登入键)** - 提供快捷键登入功能。
  - **MSI Smart Keys (MSI 智能键)** - 允许您定义 MSI 智能键的快捷键。
- **Hotkey Manager (快捷键管理员)** - 允许您创建、编辑及删除快捷键。
- **Current Hotkeys (当前快捷键)** - 显示所有存在的快捷键。

注意

- ***Caps Lock、Num Lock、Scroll Lock、Window Home、Application (应用程序)*** *以及* ***BackSpace (退格)*** *键，无法当作快捷键使用。*
- *某些按键组合保留供 Microsoft Windows 使用，但无法指定为快捷键。*

Mouse Master

Mouse Master 提供鼠标宏功能。您也可以用其变更鼠标的 DPI。



- **延迟时间** - 允许您在鼠标宏中应用延迟时间。
- **宏快捷键** - 允许您将快捷键指定为 A 至 Z，以便激活宏。
- **鼠标操作** - 将鼠标操作指定至宏。
  - **New (新增)** - 撷取鼠标坐标，并添加至宏。
  - **Left (左)** -将「点击鼠标左键」添加至宏。
  - **Middle (中间)** - 将「点击鼠标中间键」添加至宏。
  - **Right (右)** - 将「点击鼠标右键」添加至宏。
- **操作列表** - 显示当前宏的操作。
- **编辑按钮** - 提供 3 个用于编辑宏的按钮。
  - **Run (运行)** - 激活宏。
  - **Delete (删除)** - 从宏移除选定的操作。
  - **Clear (清除)** - 从宏移除所有操作。
- **Load (载入) 按钮** - 允许您载入宏。
- **Save (储存) 按钮** - 允许您将宏储存至文件中。
- **DPI 设置** - 允许您从下拉菜单中选择鼠标的 DPI。
- **Default (默认) 按钮** - 将恢复为默认 DPI 设置。
- **DPI 快捷键** - 允许您将快捷键指定为 A 至 Z，以便激活 DPI 设置。请注意，你必须按住快捷键才能維持 DPI 设置。放开快捷键后，DPI 设置将会恢复为默认值。
- **Test Area (测试区)** - 允许您测试鼠标移动。
- **Clear (清除) 按钮** - 清除测试区。

RAMDISK （虚拟内存盘）

RAMDISK 使用计算机中的可用内存创建虚拟 RAM 驱动器，其效能比 SSD 及硬盘更好。您可使用 RAMDISK 储存所有即时信息。此外，RAMDISK 会从过多的读写数据中节省 SSD 空间，以延长其寿命。

创建 RAM 磁盘

开启 **RAMDISK** 后，系统会创建一个默认 RAM 磁盘。若您想更改设置，请参考以下说明。

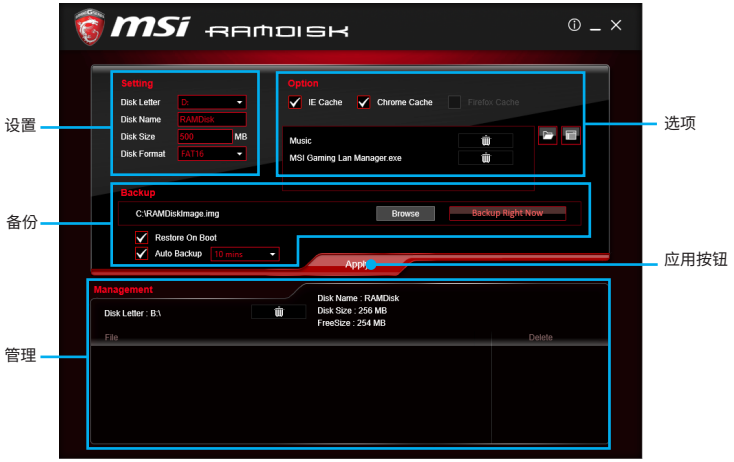

- **设置** - 设置 RAM 磁盘的特定字母，名称，大小和格式。
- **选项** - 选择浏览器临时文件保存/载入内存磁盘。您还可添加软件来提高读取速度。
- **备份** - 设置备份及恢复设置以防止数据遗失。每次关闭 RAMDISK 时，若不进行备份，所有文件都将遗失。
  - **Browse Button（浏览按钮）** - 设置图像文件的浏览路径。
  - **Backup Right Now Button（备份按钮）** - 手动备份文件。
  - **Restore On Boot（启动时恢复）** - 选中这个框，当启动 RAMDISK 时自动加载图像文件。
  - **Auto Backup（自动备份）** - 选中此框，在一段时间内会自动备份。
- **应用按钮** - 您可使用此按钮确认变更。
- **管理** - 显示 RAMDISK 信息，您可在此删除文件。

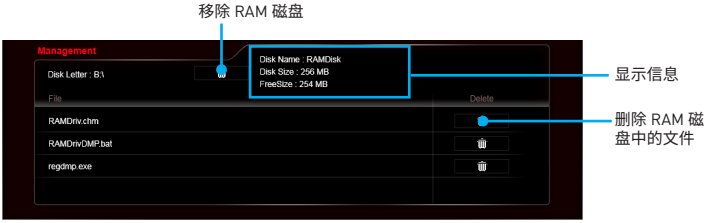

X-BOOST （一键加速技术）

MSI **X-BOOST (一键加速技术)** 允许您选择系统性能模式以满足当前系统环境或支持外部存储及内存卡更快的存储访问速度。

Easy (简易)

在 **Easy (简易)** 页面中，可以选择一种系统性能模式以满足当前系统环境。

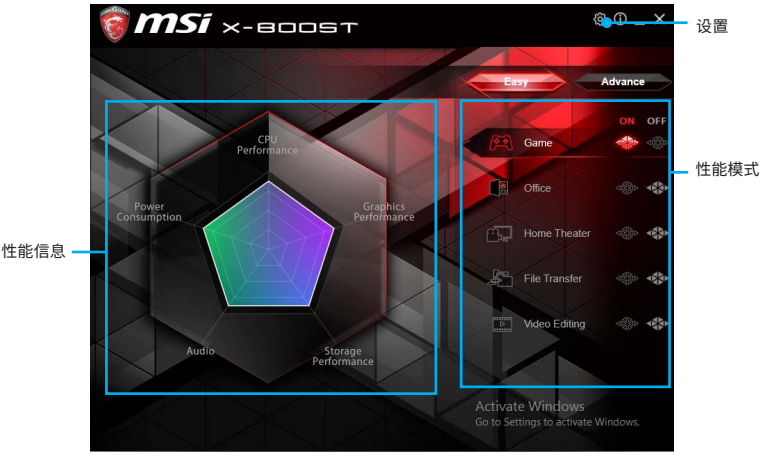

- **Performance mode (性能模式)** - 将鼠标移动到任一种性能模式，然后单击 **ON (开启)** 按钮开启它。
- **Performance information (性能信息)** - 显示开启模式的系统性能图。
- **Setting (设置)** - 开启或关闭 **Run X-BOOST when windows starts (当 windows 启动时运行 X-BOOST 一键加速技术)**。

Advance (高级)

在 **Advance (高级)** 页面中，您可以开启 **USB SPEED UP (USB 加速软件)**, **STORAGE BOOST (存储加速技术)** 及 **VR BOOST (VR 增强技术)**。

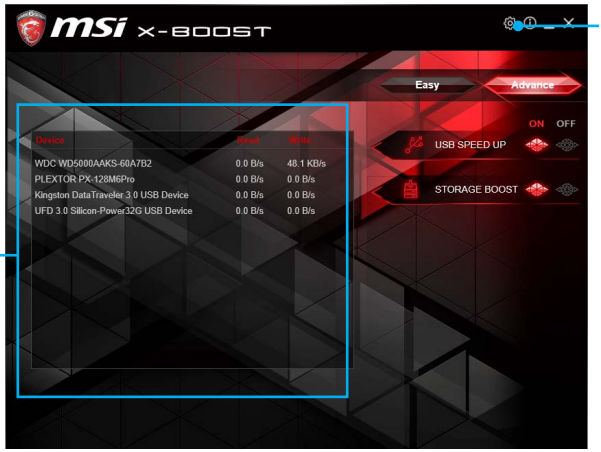

- **USB SPEED UP (USB 加速软件)** - 支持 USB 存储设备更快的数据传输速率。
- **STORAGE BOOST (存储加速技术)** - 支持存储设备更快的访问速度。
- **Device information (设备信息)** - 显示 USB /存储设备的信息和当前传输速率/访问速度。
- **Setting (设置)** - 开启或关闭 **Run X-BOOST when windows starts (当 windows 启动时运行 X-BOOST 一键加速技术)**。

注意

- *请注意，您只能从 Easy (简易)或 Advance (高级) 页面中为 MSI **X-BOOST (一键加速技术)** 功能选择一种模式。*
- *优化后的传输速率/访问速度取决于具体的 USB/ 存储设备。*

MSI SMART TOOL (MSI 智能工具)

MSI SMART TOOL 是一个便利的工具软件，它可以帮助您创建包含 USB 3.0 驱动程序的 Windows 安装 U 盘。

主菜单

安装并激活 MSI 智能工具，它将显示一个主菜单供您选择 **Win7 Smart Tool (Win7 智能工具)**。

WIN7 智能工具

在创建 Windows 安装 U 盘之前，您需要具有 Windows 安装 DVD 或 ISO 文件，并且还需要至少一个 8GB 的 U 盘来创建安装程序。在 U 盘上的文件一定要备份，因这个过程会将其删除。



若要创建 Windows 安装 U 盘：

步骤 1. 选择源文件夹

- 在 **Source folder (源文件夹)** 框中，键入 Windows ISO 文件的名称和路径，或单击 **Browse (浏览)** 按钮，然后从对话框中选择文件。(此选项将复制所有的 Windows 安装文件和 USB 3.0 驱动程序)
- 如果您已经有 Windows 安装 U 盘和要添加的 USB 3.0 驱动程序，您可以选择 **Add USB drivers (添加 USB 驱动程序)**。

步骤 2. 选择存储设备

- 选择 **USB storage (USB 存储)** 并在下拉列表中选择您的 U 盘。如果未列出 U 盘，请单击 **Refresh Drive (刷新驱动)** 按钮。
- 如果您想在由 **BIOS > M.2 Genie** (详情请参阅 BIOS 设置部分) 创建的 PCIe M.2 RAID 上安装 Windows，检查 **M.2 Genie (M.2 精灵)** 复选框复制 iRST 驱动程序到 U 盘。
- 单击 **Start (开始)**。

注意

*您也可以通过在步骤 2 选择 **ISO destination(ISO 目标)** 创建一个安装 ISO 映像文件，然后刻录到 DVD。然而，这种方法不持 **M.2 Genie(M.2 精灵)**。*

软件 RAID

此公用程序允许您在 Windows 系统中创建软件 RAID。



若要创建软件 RAID：

1. 使用复选框来选择要包含在 RAID 中的磁盘。
2. 为 RAID 类型选择 **Speed Up (加速)** 或 **Backup (备份)**。
   - 加速 = RAID 0
   - 备份 = RAID 1
3. 单击 **Start (开始)**。
4. 当提示 **Finish (结束) !**, 单击 **OK (确定)**。

注意

软件 RAID 不能包括系统磁盘。

GAMING LAN MANAGER （微星 GAMING 网卡管理软件）

游戏网络管理器是一款专为 Windows 7/ 8.1/ 10 设计的网速实用程序。在大量上传/ 下载数据时，它可使网络仍保持较快网速，并提升网络游戏的 ping 命令 (测试网络连接量的程序)。如果您的主板装有 Wi-Fi 模块，游戏网络管理器会为您的移动设备提供虚拟接入点功能。

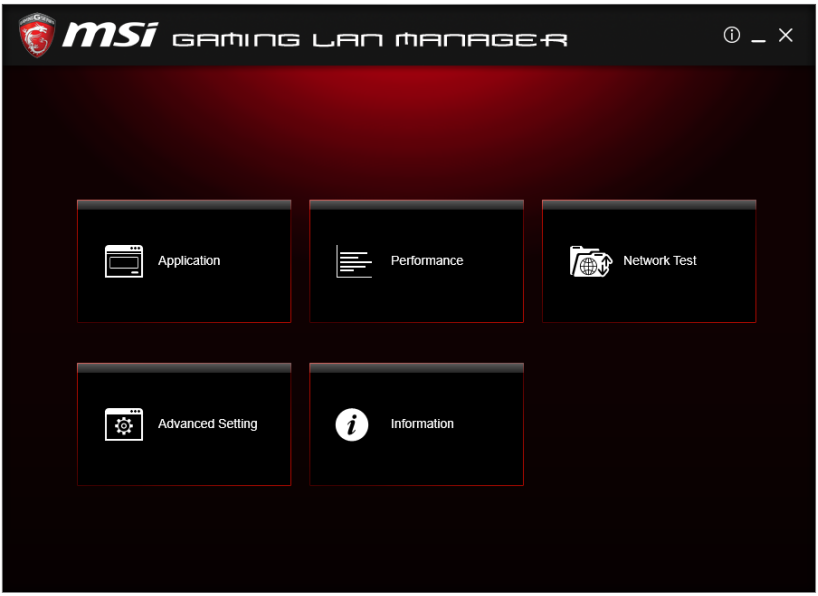

- **应用程序** - 显示当前使用网络宽带的应用程序。您可以尽可能的优化游戏、媒体或文件共享。
- **效能** - 显示网速占用位列前五的应用程序。您可在此查看网络宽带的使用情况。
- **网络测试** - 可控制网络带宽。
- **高级设置** - 扩大 RWIN（接收窗口）以加快下载速度。您还可以封闭 IP 地址及设置虚拟接入点。
- **信息** - 显示版本信息。

配置带宽

本节介绍如何配置 Internet Provider Speed（互联网服务器速度）。您可以在网络测试选项卡上的游戏网络管理器窗口配置网络上传和下载带宽的默认值。

注意

首次使用游戏网络管理器前，您需按下 ***Test Network Speed（测试网络速度）*** *按钮，以测试互联网服务器提供的当前总的互联网带宽。*

Speed Testing（速度测试）

速度测试用于优化宽带使用。若要测试上传及下载速度，请按以下步骤操作：

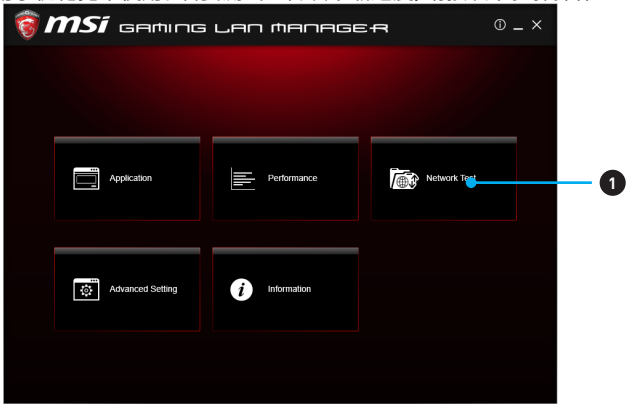

1. 单击游戏管理器中的 **Network Test（网络测试）**方框。

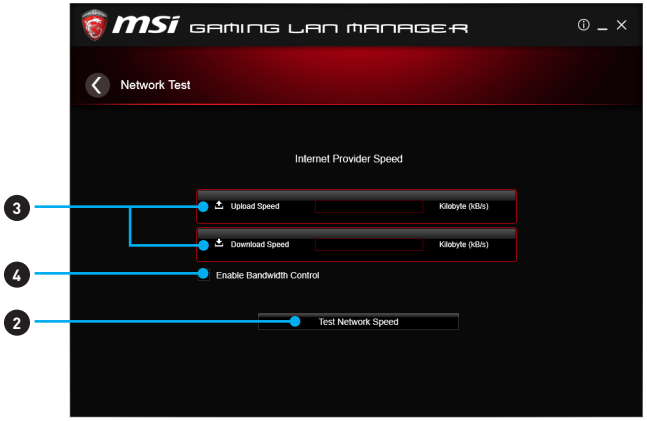

2. 单击 **Test Network Speed（测试网络速度）**按钮。此测试过程会持续几分钟。
3. 将测试结果输入至 **Upload Speed（上传速度）**和 **Download Speed（下载速度）**栏。
4. 检查 **Enable Bandwidth Control（启用带宽控制）**，允许游戏网络管理器来管理带宽。

DRAGON EYE

DRAGON EYE 可以让您在边玩游戏边看游戏指南，教程，直播比赛或锦标赛流。在游戏中，您可以使用快捷键来控制/ 调节 DRAGON EYE 的设置。



- **开启/ 关闭开关** - 在您的游戏会话过程中开启或关闭 Dragon Eye 。游戏开始前，切换开关，以便进行游戏同时观看视频。
- **视频列表** - 允许您选择要观看的视频，还可以向列表中添加视频或频道。您只需将视频或视频流的网址粘贴到输入栏中并点击+。您的视频或流将在列表中，您可以选择用 Dragon Eye 查看它。
- **Size Settings（大小设置）** - 允许您选择当您玩游戏时，屏幕上显示的 Dragon Eye 视频内容的大小。有三种可供选择：
  - WQVGA (小 – 400×240)
  - HVGAW (中 – 640×360)
  - WVGA (大 – 768×480)
- **Position Settings（位置设置）** - 允许您确定如何在屏幕上放置您的 DRAGON EYE 窗口。这样，您可以控制您的视频在游戏中的位置，因此您可以将它放在没有重要游戏信息的地方。
- **Help** - 如果您想要观看的 Dragon Eye 的视频教程，或者查看您的游戏是否支持，按下此按钮且帮助窗口将显示。
- **Transparency Settings（透明度设置）** - 允许您设置您的 Dragon Eye 视频的透明度。
  - 0 = 不透明 | 100 = 透明。
- **快捷键信息** - 在此信息部分上您可以找到 Dragon Eye 快捷键。共有三种快捷键：
  - **Alt+F9** - 切换鼠标在视频窗口和游戏本身之间的焦点。(在游戏视频过程中，直接调整进度栏，音量以及其他设置。)
  - **Alt+F10** - 轮番开启/ 关闭视频窗口。
  - **Alt+F11** - 调整视频片段的透明度。

***注意**：若要自定义快捷键，只需选择快捷键图标，然后按您想作为一个快捷键去使用的组合键。*

Nahimic 2 (第二代纳美音频)

Nahimic 2 设计用以提供最佳的音频体验，它包含 6 种音频效果、3 种麦克风效果及第二代 HD Audio Recorder (第二代高清音频录音机)和声音跟踪。

安装和更新

Nahimic 2 包含在音频驱动程序内。如果需要安装或更新此程序，请使用主板随附的 **Driver Disc (驱动程序光盘)**，或从 MSI 官网下载驱动。

Audio (音频) 选项卡

您可从此选项卡存取 Nahimic 2 的所有音频效果、音频文件以及设置。



- **显示和音量** - 显示当前用作输出的音频渲染设备的类型及其当前音量。
  - **静音** - 使当前音频输出设备静音。
  - **设备属性** - 允许您更改当前设备的格式，采样率，比特率和通道增益 (如果这些选项可用于当前设备)。点击此按钮，设备属性面板将显示。
- **配置文件** - 您可以在当前的聆听体验中调整 6 个音频效果。
  - **游戏** - 允许您选择音频配置文件以适应您的游戏体验。
  - **多媒体** - 允许您选择音频配置文件，以适应您的日常体验。
- **音频效果** - 允许您单独控制 6 种音频效果中的任意一种。
  - **低音增强** - 增加高达 +12 dB的低频能量。
  - **虚拟环绕**
    - **游戏和电影** - 虚拟化多声道音频流和降混它，以通过您的立体声耳机或扬声器检索多声道聆听体验。
    - **音乐** - 扩展立体声以适应更宽的音场。
  - **混响** - 通过应用与不同房间大小相对应的不同类型的混响增强空间感。
  - **高音增强器** - 增加高达 +12 dB的高频能量。

- **智能响度** - 为音频体验的所有元素保持恒定音量，使所有的声音更柔和，平衡或更响。
- **语音清晰度** - 使电影，视频游戏和传入通信的语音从 +0 增强到 +12 dB (0 到 100%)。

- **重置按钮** - 将当前配置文件恢复为默认值。
- **开/关按钮** - 允许您在一次单击内开启和关闭所有 Nahimic 2 的效果。
- **EQ 配置文件页** - 通过单击箭头按钮，您还可以访问包含 x10 频段 EQ 和 EQ 配置文件的第二页。



- **EQ 配置文件** - 允许您在 6 个 EQ 配置文件中进行选择，以适应您的音频体验。
- **自定义 EQ 配置文件** - 您可以更改自定义 EQ 配置文件的 x10 频段，以便满足当前的需求。
- **x10 频带 EQ** - x10 频带 EQ，从 32Hz 到 16KHz。

Microphone (麦克风) 选项卡

您可从此选项卡存取 Nahimic 2 的所有麦克风效果和设置。

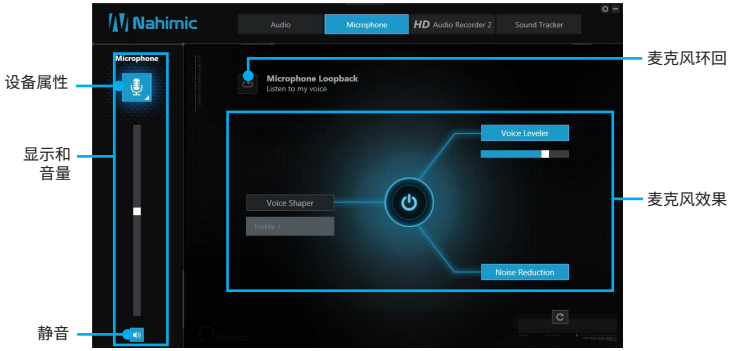

- **显示和音量** - 显示当前用作输入的音频录音设备的类型及其当前音量。
  - **静音** - 使当前设备静音。
  - **设备属性** - 允许您提高音量和修改麦克风的左/右平衡。点击此按钮和设备属性面板将显示。
- **麦克风环回** - 打开/关闭麦克风环回。为了避免任何反馈 (Larsen效应)。

- **Microphone Effects (麦克风效果)** - 允许您个别控制 3 种麦克风效果。
  - **Voice Shaper (语音塑造器)**- 用滤波器塑造语音。
  - **Voice Leveler (语音调节器)** - 将语音的音量保持一致，避免任何饱和状态，并维持一定且清晰的通讯质量。语音调节器可以用 0 到 100% 滑块进行调整。
  - **Noise Reduction (噪声降低)** - 消除字词及语句以外 Noise Gate (噪声门限) 留下的剩余声音。

HD Audio Recorder 2 (第二代高清音频录音机)

通过此选项卡，您可以访问音频启动板和 HD Audio Recorder 2 设置。



- **音频启动板效果** - 允许拖缆在即时串流期间使用预先录制的声音。这些声音也可以被观众听到。此工具将允许您创建真正的音频身份。这样，你的直播将会更加个性化和生动。音频启动板是 Nahimic 2 的全新功能之一。由于它是专为广播电台设计的功能，我们将其包含在 HD Audio Recorder 2 页面中。
  - **Pad 属性** - 每个 Pad 可以通过单击属性按钮，将鼠标悬停在其右下方时显示在其右下角。
    在 Pad 属性面板上，您可以选择：
    - 分配给每个 Pad 的声音。
    - 分配给每个 Pad 的键盘热键。
    - 分配给每个 Pad 的颜色。
  - **配置 1，2 和 3** - 允许您准备 3 个完全不同的配置，以使 Launchpad 适应您正在流式传输的内容。每个配置有 6 个可定制的 pad。3 个配置是独立的，这意味着配置 1 不能与配置 3 同时使用。

- **控制页** - 通过单击箭头按钮，您可以访问控制页。

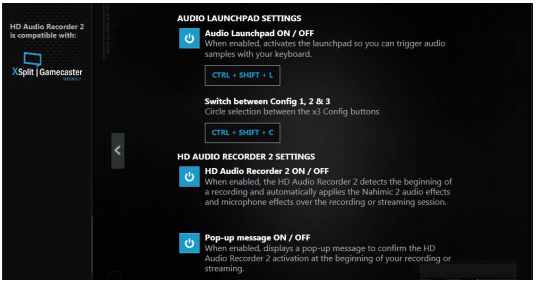

  - **音频启动板开启/ 关闭** - 开启或关闭音频启动板。
  - **HD Audio Recorder 2** - 默认情况下，当侦测到 XSplit Gamecaster 2 录音会话时，HD Audio Recorder 会自动启动。HD Audio Recorder 2 启用时，不用进行任何调整，就能在 XSplit Gamecaster 2 录音时进行 HD 音频处理。HD Audio Recorder 支持 **XSplit Gamecaster 2**。
  - **弹出消息开启/ 关闭** - 开启或关闭弹出消息。

Sound Tracker (声音跟踪器)

声音跟踪器是一个面向 FPS 的功能，它为在游戏中定位最强声音的来源提供了一个可视指示。声音跟踪器对通过音频系统处理的 5.1 和 7.1 声音流进行标题，并使用 DirectX 9 , 9c, 10 和 11 在所有应用程序和游戏中显示。请注意，声音跟踪器仅在使用支持 Nahimic 2 效果的音频设备时可用。

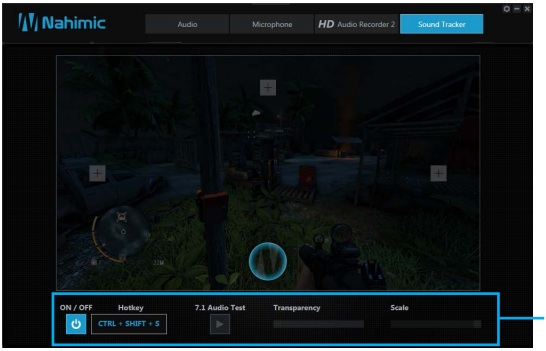

  - **开启/ 关闭按钮和热键** - 打开或关闭声音跟踪器。
  - **热键** - 使用CTRL + SHIFT + S 开启/ 关闭声音跟踪器。
  - **7.1 音频测试** - 启动 7.1 音频样本，允许您预览雷达将如何在您的游戏中作出反应。
  - **透明度** - 允许您调整声音跟踪器的透明度，使其看起来更多或更少离散。
  - **缩放** - 允许您调整声音跟踪器的比例，使其看起来更大或更小。

SteelSeries Engine 3

SteelSeries Engine 3 是一个用于支持所有 SteelSeries 产品的统一平台。它可以在您喜欢的游戏或应用程序之间切换时自动部署您保存的设备设置。

安装后，SteelSeries Engine 后台进程将启动，界面将自动打开。

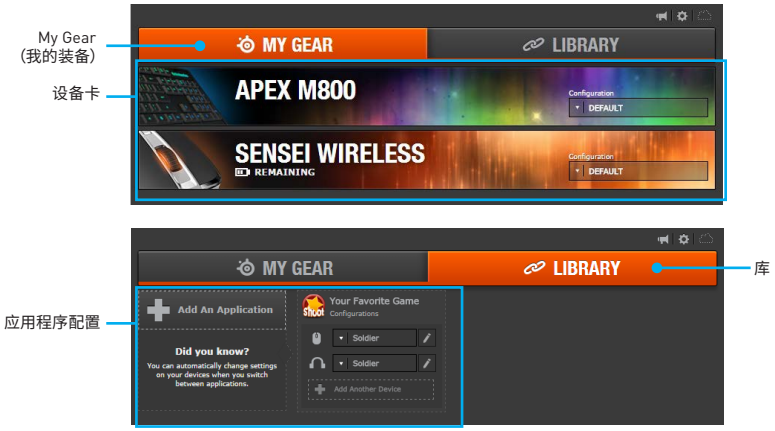

- **My Gear（我的装备）** - 所有的 SteelSeries 设备在一个地方。
  - **设备卡 -** 无论类型，连接状态或分配给哪些应用程序，您都可以从 My Gear（我的装备）选项卡轻松访问所有 SteelSeries 设备。
- **库 -** 快速设置您的配置，以使用应用程序自动启动。
  - **应用程序配置 -** 您可以选择让配置在您使用特定游戏或应用程序时自动部署。将任意数量的应用程序添加到您的库中，SteelSeries Engine 3 将在您切换设备时无缝更改设备的配置。

配置 Windows

配置 Windows 对于其设备是唯一的，并且每个都包括该设备的所有配置的 **collapsible Configuration List Panel（可折叠配置列表面板）**。您可以通过选择配置列表面板底部的 **New（新建）**按钮创建新配置。

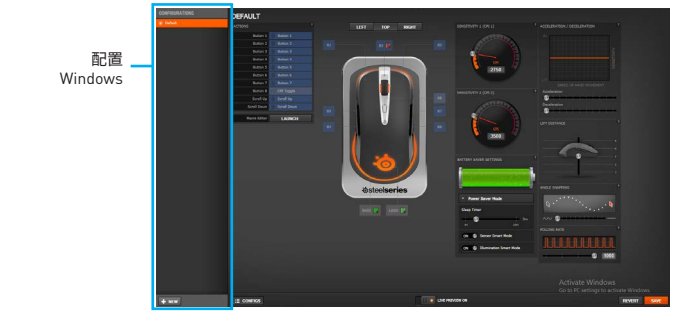

配置设备

您可以在其配置窗口中为 SteelSeries 设备定制配置。左上角显示您正在查看的配置的名称，主体功能部件用于定制设备的各种功能，底部是保存/ 还原按钮，实时预览切换以及开启/ 关闭可折叠配置列表面板的按钮。



- **窗口小部件** - 允许您自定义设备的某个方面。
- **窗口小部件切换** - 允许您切换窗口小部件。
- **配置 Windows 切换** - 允许您切换配置 Windows。
- **实时预览 -** 在编辑的同时为您提供配置的外观，感觉和声音的完整体验。
- **还原/ 保存按钮 -** 在选择 **Save（保存）**之前，配置更改不会写入数据库。这样，您就可以自由进行实验，因为您可以选择 **Revert（还原）**来撤消更改。

工具提示

当您在面板上点击功能名称旁边的问号时，将会显示工具提示，它会说明该项目的特定功能。

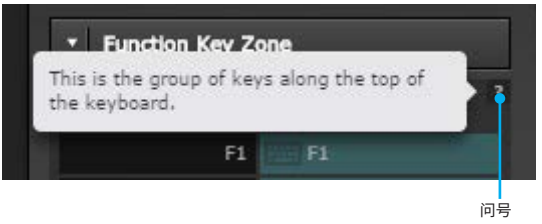

CPU-Z

CPU-Z 是一个用于收集有关系统的某些主设备信息的工具。

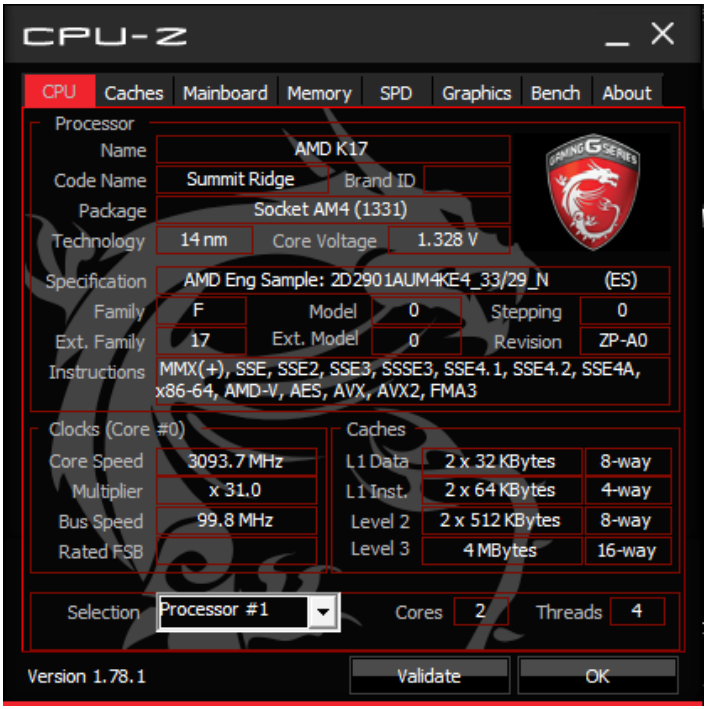

- **CPU 选项卡** - 显示处理器名称，代码名称，包装，规格，指令集，核心速度和缓存级别。
- **缓存选项卡** - 显示与缓存功能相关的扩展信息。
- **主板选项卡** - 显示主板制造商，型号名称，芯片组，BIOS 版本和图形界面。
- **内存选项卡** - 显示内存类型，内存大小，通道，内存频率。
- **SPD 选项卡** - 显示与连接到主板的每个内存模块相关的规格，包括大小，类型和频率。
- **图形选项卡** - 显示 GPU 名称，代码名称，核心速度，内存大小和内存类型。
- **Bench 选项卡** - 允许您在处理器上运行基准测试或压力测试。
- **关于选项卡** - 显示 CPU-Z 版本，Windows 版本，DirectX 版本，并允许您保存报告文件。

故障排除

在将主板送至 RMA 维修之前，请先参考故障排除指南查看您的主板故障是否与如下情况类似。

未连接电源

- 将 AC 掉电连接线安全连接至电源输出插孔。
- 检查像 **ATX_PWR1, CPU_PWR1** 这样的 ATX 电源接口是否全部从电源供应器连接到主板。
- 有些电源供应器背面有电源开关，确保您已打开此开关。
- 检查电源开关连接线是否正确连接至 **JFP1** 排针转接口。
- 确保您已将**清除 CMOS** 功能跳线 **JBAT1** 设置为 **Keep DATA**。
- 使用另一个电压相等或更大的可用电源供应器进行测试。

已连接，但未检测到信号

- 将监视器的电源接线安全连接至电源输出插孔。
- 确保监视器已打开。
- 选择监视器上的不同输入端口。
- 如果听到 3 声长的嘟嘟声，请移除所有内存模块，并尝试在 **DIMMA2** 插槽仅先安装一个内存模块，然后重新启动计算机。
- 如果听到 1 声长的，2 声短的嘟嘟声，请移除并重新安装显卡，然后重新启动计算机。
- 使用其他可用显卡进行测试。

更新 BIOS 后，计算机无法启动

- 清除 CMOS。
- 使用第二个 BIOS 来启动系统（仅适用于装有双 BIOS 的主板）

遗失 BIOS 密码

- 清除 CMOS，但这会导致您遗失 BIOS 中所有的自定义设置。

没有音频

- 调整音量。
- 将扬声器/耳机连接到主板的后置 IO 面板上的音频接口。
- 移除第二个扬声器/耳机，HDMI 电线及 USB 音频设备。
- 使用其他可用扬声器或耳机进行测试。

没有网络

- 确保您已安装网络芯片组驱动程序。
- 确保您已正确连接网线并且网络端口 LED 灯正确显示。
- 验证您的 TCP/ IP 设置。
- 重新启动或重设路由器。
- 使用其他可用网线进行测试。

USB 设备无法正常工作

- 确保您已安装 U 盘驱动程序。
- 检查您的 USB 设备已在 Windows® 设备管理器上市。
- 将 USB 设备连接到主板的后置 IO 面板的其他 USB 接口。

常规事项

FCC 无线电频率干扰声明

请注意：本设备经测试证实，符合 FCC 规则第 15 部分关于 B 级数字设备的限制要求。这些限制旨在为居民区安装提供防止有害干扰的合理保护。此设备会产生、使用和发射无线电频率能量，如果不按照指导说明进行安装和使用，可能会对无线电通讯通信造成有害干扰。但是，不保证在特定安装条件下不会产生干扰。如果本设备确实对无线电或电视接收造成有害干扰（可以通过开启或关闭设备电源来确定），用户可以尝试采取下面一项或多项措施来消除干扰：

- 调节接收天线的方向或位置。
- 增加设备与接收器之间的距离。
- 将此设备和接收设备连接到不同电路的电源插座上。
- 向代理商或有经验的无线电/电视技术人员咨询以获得帮助。

声明：若未经符合性责任方的明确许可而进行任何变更或修改，会导致用户失去使用此设备的资格。

经测试符合 FCC 规则 FOR HOME OR OFFICE USE

此设备符合 FCC 规则第 15 部分的要求。其运行符合下面两个条件：
(1) 此设备不得导致有害干扰，并且 (2) 此设备必须承受任何接收到的干扰，包括可能导致异常操作的干扰。

CE 认证

特此，微星国际有限公司宣称此设备符合基础安全要求和其他在欧盟条例中陈述的相关规定。

C-Tick 合规

N1996

电池信息

欧盟：

电池，电池组和蓄电池不同于不需分类的家庭生活垃圾。请遵守公共回收流程或依据当地法律来处理。

台湾：

廢電池請回收
为了更好的保护环境。废电池应该单独收集回收或特殊处理。

加州，美国：

按钮电池可能含有高氯酸盐材料，当回收或处置时需要特殊处理。
更多信息请访问：
http://www.dtsc.ca.gov/hazardouswaste/perchlorate/

小心：使用不符合产品规格的电池，可能会造成爆炸。
请使用制造商建议相同或同类型的电池代替。

化学物质信息

遵守相关化学物质法规，例如欧盟 REACH 法规（欧盟国会和参议会 EC 第1907/2006 号规章），MSI 产品包含的化学物质信息请访问：
http://www.msi.com/html/popup/csr/evmtprtt_pcm.html

产品中有害物质的名称及含量

部件名称	有害物质					
	铅 (Pb)	汞 (Hg)	镉 (Cd)	六价铬 (Cr(VI))	多溴联苯 (PBB)	多溴二苯醚 (PBDE)
印刷电路板组件*	X	O	O	O	O	O
电池**	X	O	O	O	O	O
外部信号连接头	X	O	O	O	O	O
线材	X	O	O	O	O	O

本表格依据 SJ/T 11364 的规定编制。

O: 表示该有害物质在该部件所有均质材料中的含量均在 GB/T 26572 规定的限量要求以下。

X: 表示该有害物质至少在该部件的某一均质材料中的含量超出 GB/T 26572 规定的限量要求，但所有部件都符合欧盟 RoHS 要求。

* 印刷电路板组件: 包括印刷电路板及其构成的零部件。

** 电池本体上如有环保使用期限标识，以本体标识为主。

■ 上述有毒有害物质或元素清单会依型号之部件差异而有所增减。

■ 產品部件本体上如有环保使用期限标识，以本体标识为主。

版权声明

msi Micro-Star Int'l Co.,Ltd.
Copyright © 2017 版权归微星国际股份有限公司所有。

本文档中资料的知识产权归微星国际股份有限公司所有。我们精心准备了本文档，但不保证其内容准确无误。我们的产品会不断改进，我们保留进行变更的权利，恕不另行通知。

技术支持

若系统发生故障并且用户手册中未提供解决办法，请与销售商或当地经销商联系。此外，尝试下列帮助资源也可获得进一步指导。

- 访问 MSI 网站以了解常见问题及解答、技术指南、BIOS 更新、驱动程序更新和其他信息: http://**www.msi.com**
- 联系我们的技术支持人员: http://**register.msi.com**

商标

所有商标是其各自所有者的资产。

修订历史

1.0 版本于 2017 年 01月首次发布。
1.1 版本于 2017 年 02月更新。
1.2 版本于 2017 年11月更新。