Quick Start

Thank you for purchasing the MSI® **Z170A XPOWER GAMING TITANIUM EDITION** motherboard. This Quick Start section provides demonstration diagrams about how to install your computer. Some of the installations also provide video demonstrations. Please link to the URL to watch it with the web browser on your phone or tablet. You may have even link to the URL by scanning the QR code.

クイックスタート

この度はMSI® **Z170A XPOWER GAMING TITANIUM EDITION**マザーボードをお買い上げいただき、誠にありがとうございます。このクイックスタートにはPCの組み立て方法のデモンストレーション図を掲載しています。いくつかの組み立て手順に付きましては、実演ビデオを提供しています。スマートフォンやタブレット端末のウェブブラウザで本書に記載されたURLにアクセスしてご覧ください。QRコードをスキャンすることでもURLのリンク先をご参照頂けます。

퀵 스타트

MSI® **Z170A XPOWER GAMING TITANIUM EDITION** 메인보드를 선택해주셔서 감사합니다. 이 부분에서는 컴퓨터를 설치하는 방법에 대한 데모 다이어그램과 일부 데모 동영상을 제공하고 있습니다. 휴대전화 또는 태블릿의 웹 브라우저를 통하여 URL에 링크한 후 설치 동영상을 감상하시기 바랍니다. 또는 QR 코드를 스캔하여 URL에 링크할 수도 있습니다.

快速指引

感謝您購買 MSI® **Z170A XPOWER GAMING TITANIUM EDITION** 主機板。本快速指引章節提供您安裝電腦的示範圖解，亦提供部分組件的安裝示範影片；請您以智慧型手機或平板的瀏覽器連上 URL 網址進行觀看。您也可以掃描 QR code 的方式快速連接至網址。

快速入门

感谢您购买 MSI® **Z170A XPOWER GAMING TITANIUM EDITION** 主板。本快速入门部分提供了有关如何安装计算机演示图。某些设施还提供了视频演示。请使用您的手机或平板电脑上的网页浏览器链接至网址观看。您也可以通过扫描QR码链接到URL。

Installing a Processor/ CPUの取り付け/ 프로세서 설치하기/ 安裝處理器/ 安装处理器

Youtube

http://youtu.be/bf5La099url

优酷

http://v.youku.com/v_show/id_XNDkyOTY1NjQ0.html

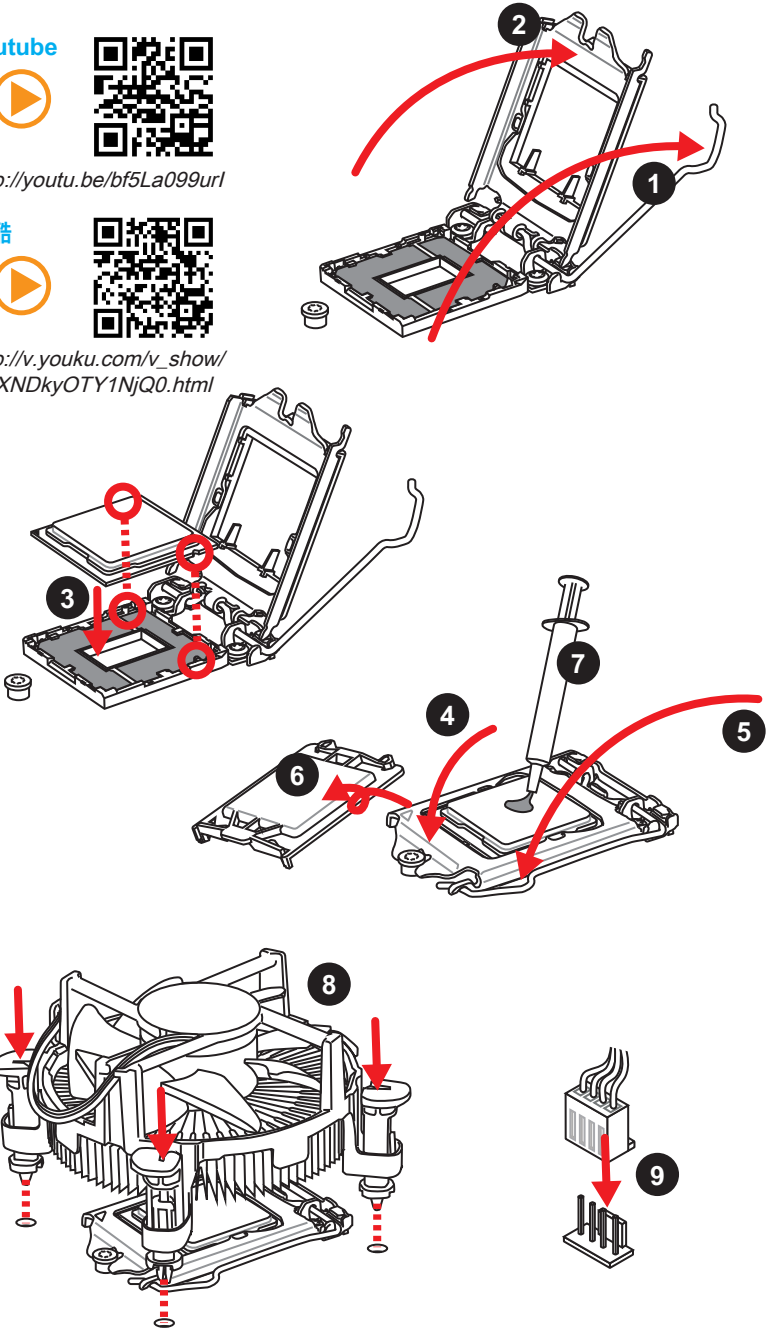

Installing DDR4 memory/ DDR4メモリの取り付け/ DDR4 메모리 설치하기/ 安装 DDR4 記憶體/ 安装 DDR4 内存

Youtube

http://youtu.be/T03aDrJPyQs

优酷

http://v.youku.com/v_show/id_XNzUyMTI5ODI4.html

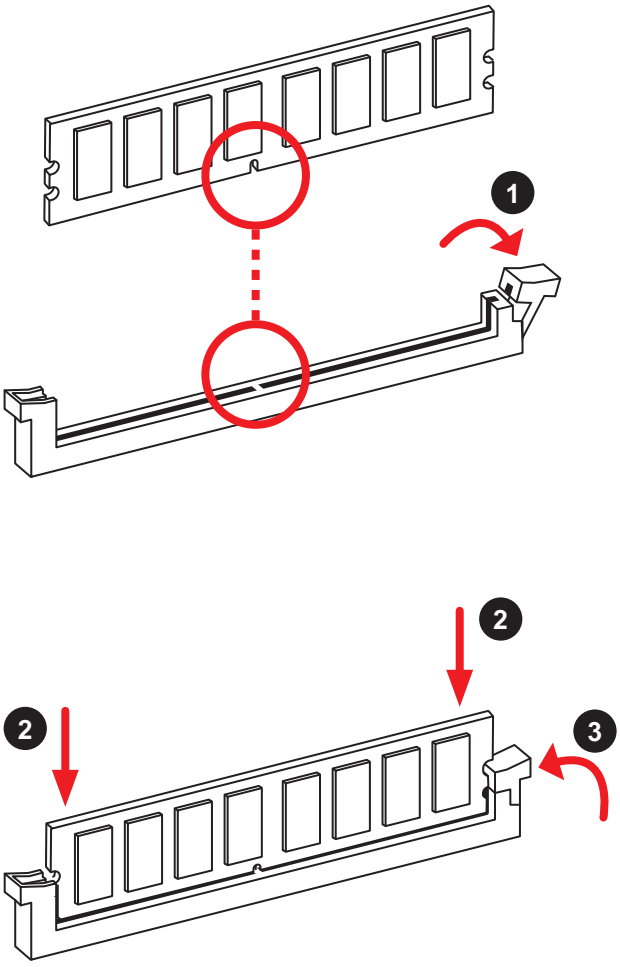

Connecting the Front Panel Header/
フロントパネルヘッダーの接続/ 전면 패널 커넥터 연결하기/
連接前置面板針腳/ 连接前置面板接头

Youtube

http://youtu.be/DPELIdVNZUI

优酷

http://v.youku.com/v_show/id_XNjcyMTczMzM2.html

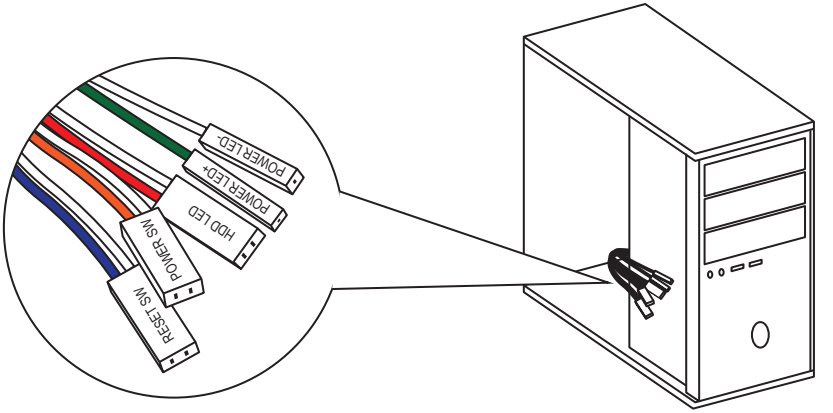

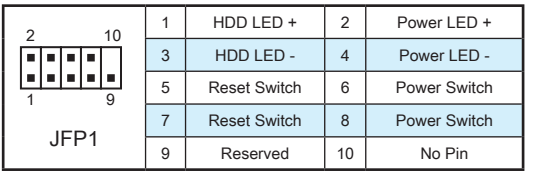

1	HDD LED +	2	Power LED +
3	HDD LED -	4	Power LED -
5	Reset Switch	6	Power Switch
7	Reset Switch	8	Power Switch
9	Reserved	10	No Pin

Installing the Motherboard/ マザーボードの取り付け/ 메인보드 설치하기/ 安装主機板/ 安装主板

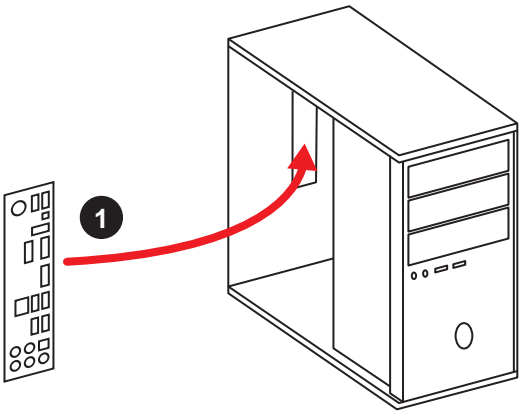

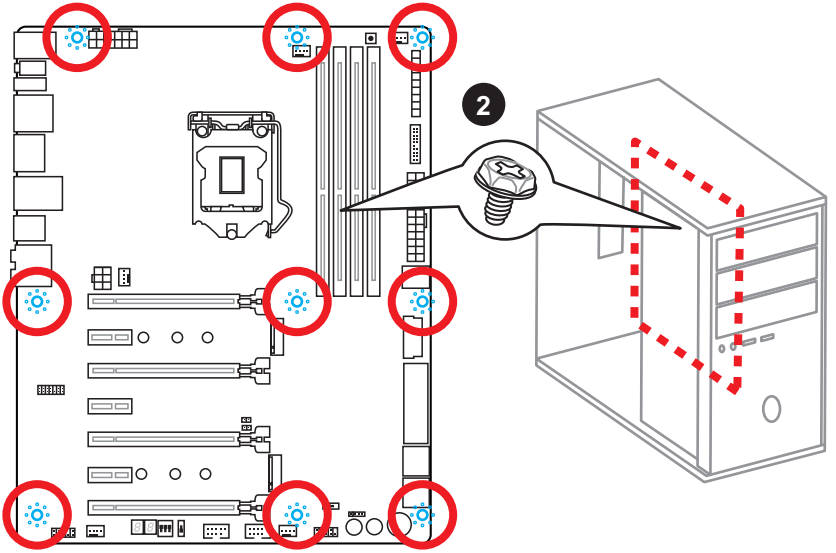

Installing SATA Drives/ SATAドライブの取り付け/ SATA 드라이브 설치하기/ 安装 SATA 磁碟機/ 安装 SATA 设备

Youtube

http://youtu.be/RZsMpqxythc

优酷

http://v.youku.com/v_show/id_XNDkzODU5MTky.html

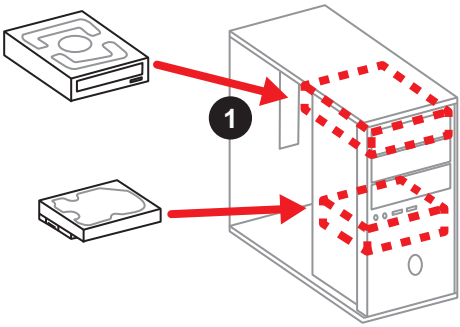

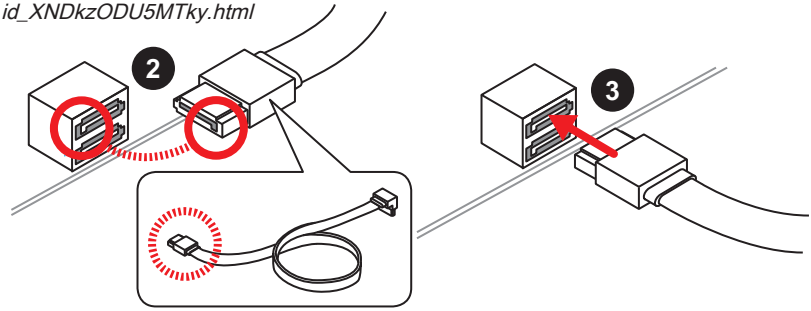

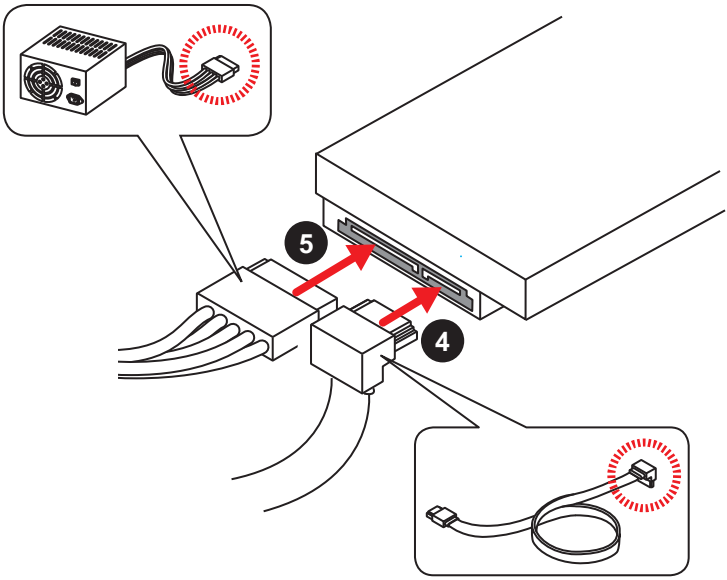

Installing a Graphics Card/ グラフィックスカードの取り付け/ 그래픽 카드 설치하기 / 安裝顯示卡/ 安装显卡

Youtube

http://youtu.be/mG0GZpr9w_A

优酷

http://v.youku.com/v_show/id_XNDkyOTc3MzQ4.html

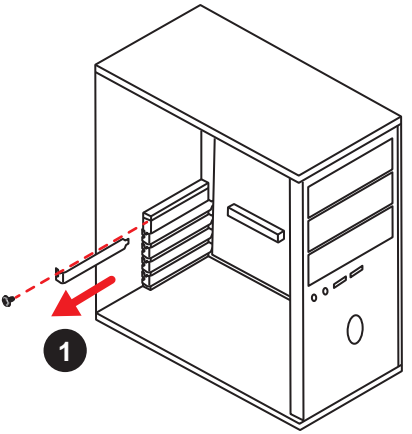

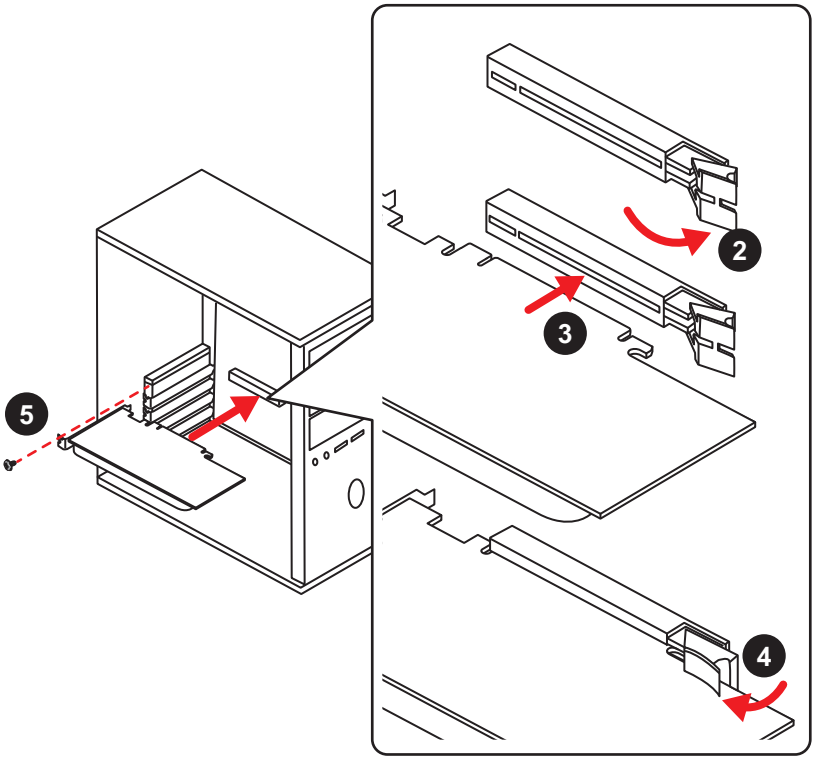

Connecting Peripheral Devices/ 周辺機器の接続/ 주변 장치 연결하기/ 連接周邊設備/ 连接外围设备

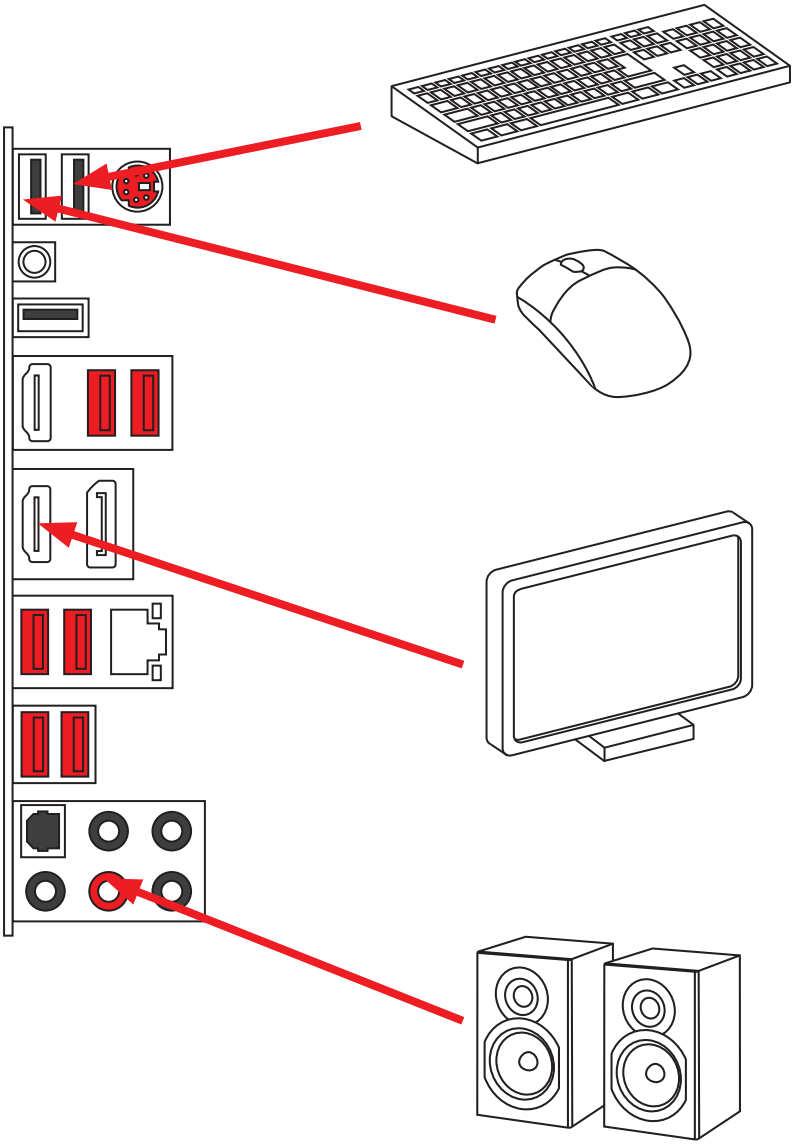

Connecting the Power Connectors/ 電源コネクターの接続/ 전원 커넥터 연결하기/ 插上電源接頭/ 连接电源接头

Youtube

http://youtu.be/gkDYyR_83l4

优酷

http://v.youku.com/v_show/id_XNDkzODU0MDQw.html

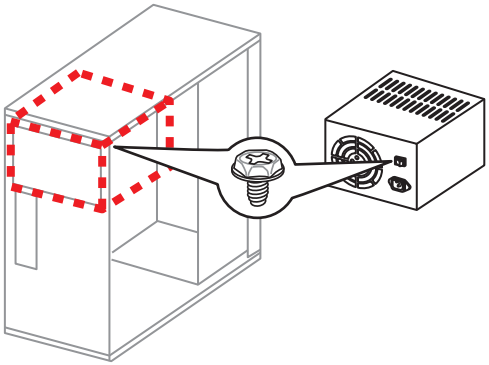

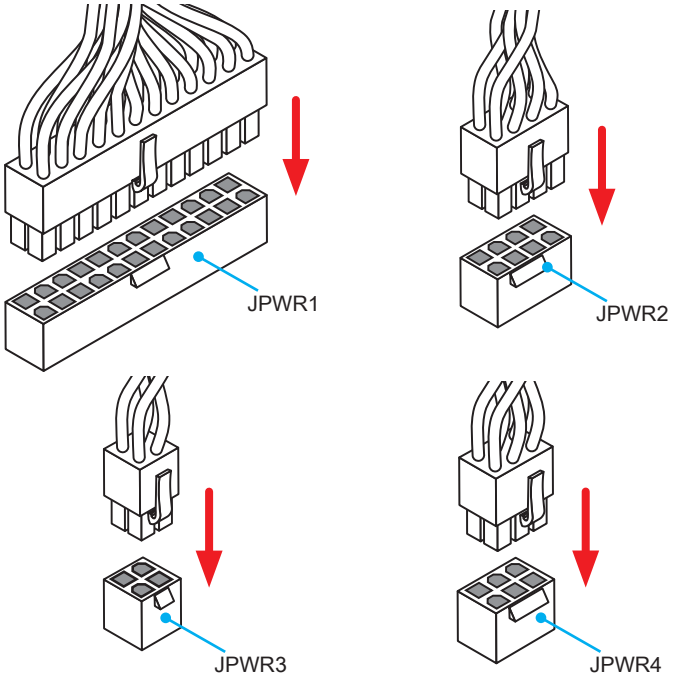

Power On/ 通電/ 전원 켜기/ 啟動電源/ 开机

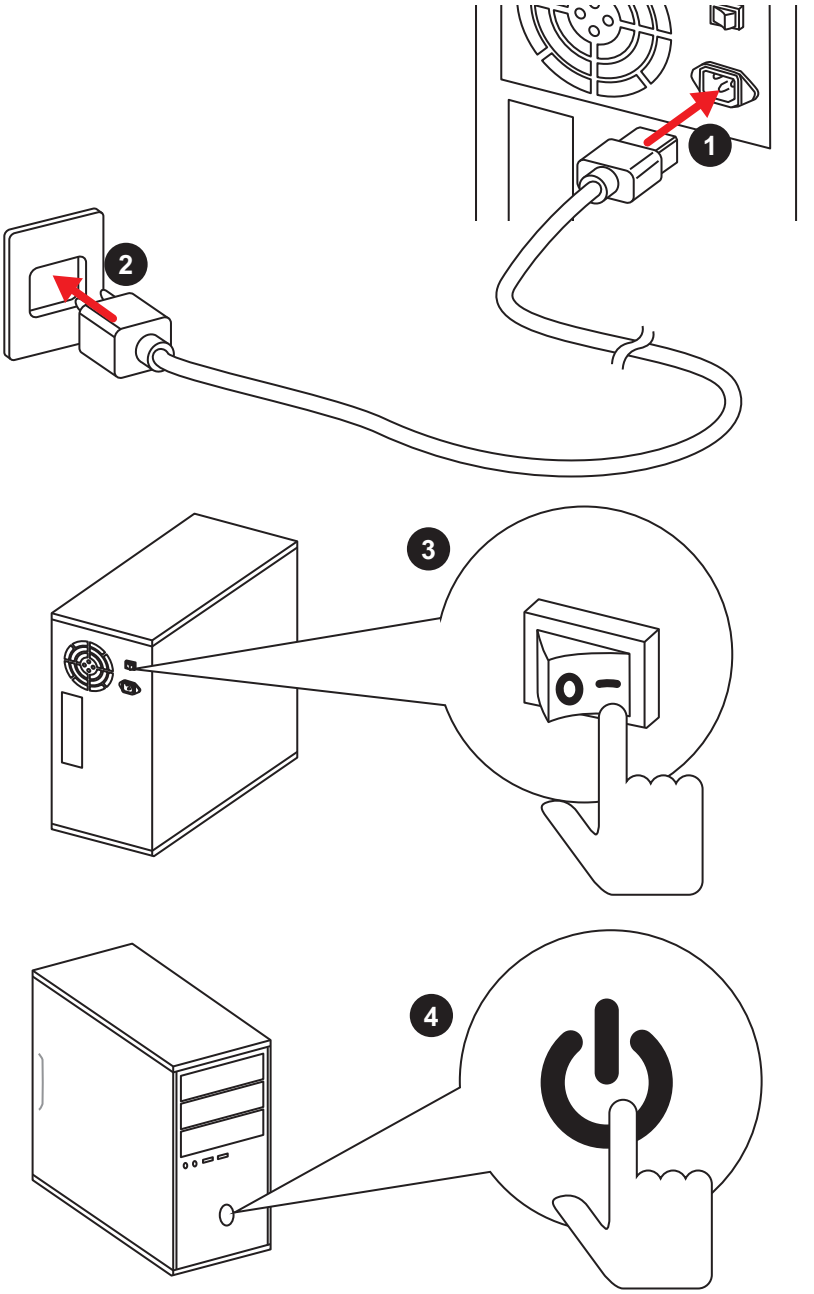

Contents

Safety Information 3

Specifications 4

Rear I/O Panel 11

LAN Port LED Status Table 11

Audio Ports Configuration 11

Overview of Components 13

CPU Socket 14

DIMM Slots 15

PCI_E1~7: PCIe Expansion Slots 16

PEGSW1: PCIe CeaseFire Switch 18

J1: OC DASHBOARD Connector 18

SATA1~8: SATA 6Gb/s Connectors 19

SE1_21-SE2_43: SATAe Connectors 19

M2_1~2: M.2 Slots 20

OC1: GAME BOOST Knob 22

JPWR1~4: Power Connectors 23

JFP1, JFP2: Front Panel Connectors 24

JUSB3: USB 3.1 Gen1 Connector 24

JUSB1~2: USB 2.0 Connectors 25

JTPM1: TPM Module Connector 25

CPUFAN1~2,SYSFAN1~3: Fan Connectors 26

FV1: V-Check Points Connectors 27

JAUD1: Front Audio Connector 28

JCI1: Chassis Intrusion Connector 28

HOT_KEY1: HOTKEY Main Switch 29

BIOS_SW1: Multi-BIOS Switch 30

POWER1, RESET1: Power Button, Reset Button 30

FLASHB1: BIOS FLASHBACK+ Button 31

JBAT1: Clear CMOS (Reset BIOS) Jumper 31

LED Status Indicators 32

LED Status Table 32

Debug Code LED Table 33

BIOS Setup 34

Entering BIOS Setup 34

Resetting BIOS 35

Updating BIOS 35

EZ Mode 37
Advanced Mode 39
OC Menu 40

Software Description 50
Installing Windows® 7/ 8.1/ 10 50
Installing Drivers 50
Installing Utilities 50

Safety Information

- The components included in this package are prone to damage from electrostatic discharge (ESD). Please adhere to the following instructions to ensure successful computer assembly.
- Ensure that all components are securely connected. Loose connections may cause the computer to not recognize a component or fail to start.
- Hold the motherboard by the edges to avoid touching sensitive components.
- It is recommended to wear an electrostatic discharge (ESD) wrist strap when handling the motherboard to prevent electrostatic damage. If an ESD wrist strap is not available, discharge yourself of static electricity by touching another metal object before handling the motherboard.
- Store the motherboard in an electrostatic shielding container or on an anti-static pad whenever the motherboard is not installed.
- Before turning on the computer, ensure that there are no loose screws or metal components on the motherboard or anywhere within the computer case.
- Do not boot the computer before installation is completed. This could cause permanent damage to the components as well as injury to the user.
- If you need help during any installation step, please consult a certified computer technician.
- Always turn off the power supply and unplug the power cord from the power outlet before installing or removing any computer component.
- Keep this user guide for future reference.
- Keep this motherboard away from humidity.
- Make sure that your electrical outlet provides the same voltage as is indicated on the PSU, before connecting the PSU to the electrical outlet.
- Place the power cord such a way that people can not step on it. Do not place anything over the power cord.
- All cautions and warnings on the motherboard should be noted.
- If any of the following situations arises, get the motherboard checked by service personnel:
  - Liquid has penetrated into the computer.
  - The motherboard has been exposed to moisture.
  - The motherboard does not work well or you can not get it work according to user guide.
  - The motherboard has been dropped and damaged.
  - The motherboard has obvious sign of breakage.
- Do not leave this motherboard in an environment above 60°C (140°F), it may damage the motherboard.

Specifications

CPU	Supports 6th Gen Intel® Core™ i3/i5/i7 processors, and Intel® Pentium® and Celeron® processors for Socket LGA1151
Chipset	Intel® Z170 Chipset
Memory	• 4x DDR4 memory slots, support up to 64GB ▸ Supports DDR4 3600(OC)/ 3200(OC)/ 3000(OC)/ 2800(OC)/ 2600(OC)/ 2400/ 2133 MHz • Dual channel memory architecture • Supports non-ECC, un-buffered memory • Supports Intel® Extreme Memory Profile (XMP)
Expansion Slots	• 4x PCIe 3.0 x16 slots (support x16/0/0/x4, x8/0/x8/x4 or x8/x4/x4/x4 modes) • 3x PCIe 3.0 x1 slots
Onboard Graphics	• 2x HDMI™ ports, support a maximum resolution of 4096x2160@24Hz, 2560x1600@60Hz • 1x DisplayPort, supports a maximum resolution of 4096x2304@24Hz, 2560x1600@60Hz, 3840x2160@60Hz, 1920x1200@60Hz
Multi-GPU	• Supports 4-Way AMD® CrossFire™ Technology • Supports 2-Way NVIDIA® SLI™ Technology
Storage	Intel® Z170 Chipset • 8x SATA 6Gb/s ports* • 2x M.2 ports ▸ Supports PCIe 3.0 x4 and SATA 6Gb/s standards, 4.2cm/ 6cm/ 8cm length M.2 SSD cards ▸ Supports PCIe 3.0 x4 NVMe Mini-SAS SSD with Turbo U.2 Host Card** • 2x SATAe ports (PCIe 3.0 x2)*** • Supports Intel® Smart Response Technology for Intel Core™ processors * M.2, SATA and SATAe ports maximum support 1x M.2 SSDs + 6x SATAs or 2xM.2 SSDs + 1xSATAe HDD + 2xSATA HDDs. Please refer to page 21 for M.2 slots with examples of various combination possibilities. ** The Turbo U.2 Host Card is not included, please purchase separately. *** SATAe port is backward compatible with SATA.

Continued on next page

Continued from previous page

RAID	Intel® Z170 Chipset • Supports RAID 0, RAID 1, RAID 5 and RAID 10 for SATA storage devices • Supports RAID 0 and RAID1 for M.2 PCIe storage devices* * M.2 PCIe RAID volume can be created with UEFI BIOS
USB	• ASMedia® ASM1142 Chipset ▸ 2x USB 3.1 Gen2 (SuperSpeed USB 10Gbps) port on the back panel • Intel® Z170 Chipset ▸ 7x USB 3.1 Gen1 (SuperSpeed USB) ports (4 ports on the back panel, 1 internal port, 2 ports available through the internal USB connector) ▸ 7x USB 2.0 (High-speed USB) ports (3 ports on the back panel, 4 ports available through the internal USB connectors)
Audio	• Realtek® ALC1150 Codec • 7.1-Channel High Definition Audio • Supports S/PDIF output
LAN	1x Intel I219-V Gigabit LAN controller
Back Panel Connectors	• 1x PS/2 keyboard/ mouse combo port • 3x USB 2.0 ports ▸ 1x HOTKEY port ▸ 1x BIOS FLASHBACK+ port • 1x Clear CMOS button • 2x HDMI™ ports • 1x DisplayPort • 2x USB 3.1 Gen2 ports • 4x USB 3.1 Gen1 ports • 1x LAN (RJ45) port • 1x Optical S/PDIF OUT connector • 5x OFC audio jacks

Continued on next page

Continued from previous page

Internal Connectors	• 1x 24-pin ATX main power connector • 1x 8-pin ATX 12V power connector • 1x 4-pin ATX 12V power connector • 1x 6-pin ATX 12V power connector* • 8x SATA 6Gb/s connectors • 2x USB 2.0 connectors (supports additional 4 USB 2.0 ports) • 1x USB 3.1 Gen1 connector (supports additional 2 USB 3.1 Gen1 ports) • 1x USB 3.1 Gen1 port • 2x 4-pin CPU fan connectors • 3x 4-pin system fan connectors • 1x Front panel audio connector • 2x Front panel connectors • 1x TPM module connector • 1x Chassis Intrusion connector • 1x OC DASHBOARD connector • 1x GAME BOOST button • 1x Power button • 1x Reset button • 1x BIOS FLASHBACK+ button • 1x HOTKEY switch • 1x PCIe CeaseFire switch • 1x Multi-BIOS switch • 1x 2-Digit Debug Code LED * Provides additional power to PCIe x16 slots
I/O Controller	NUVOTON NCT6793 Controller Chip
Hardware Monitor	• CPU/System temperature detection • CPU/System fan speed detection • CPU/System fan speed control
Form Factor	• ATX Form Factor • 12 in. x 9.6 in. (30.5 cm x 24.4 cm)
BIOS Features	• 2x 128 Mb flash • UEFI AMI BIOS • ACPI 5.0, PnP 1.0a, SM BIOS 2.8 • Multi-language

Continued on next page

Continued from previous page

Software	• Drivers • COMMAND CENTER • LIVE UPDATE 6 • FAST BOOT • SUPER CHARGER • GAMING APP • ECO CENTER • M-CLOUD • RAMDISK • GAMING LAN MANAGER • Nahimic Audio • XSplit Gamecaster V2 • Intel® Extreme Tuning Utility • Norton™ Security • Google Chrome™ ,Google Toolbar, Google Drive • SteelSeries Engine 3 • CPU-Z

Continued on next page

Continued from previous page

Enthusiast GAMING Features	• AUDIO BOOST 3 ▸ Isolated Audio PCB ▸ EMI Shielding ▸ Dual Headphone Amplifiers ▸ High Quality Audio Capacitors ▸ Golden Audio Connectors • GAME BOOST ▸ Easy Overclocking ▸ 7 Gear Clock Change • GAMING LAN ▸ Intel® Gigabit Ethernet ▸ GAMING Network Manager power by cFos ▸ Electric Wave Surge • GAMING APP ▸ System Mode Switching: OC/Gaming/Silent ▸ Gaming Hotkey ▸ Gaming Mouse Control ▸ Gaming LED Remote Control • Optimized Thermal Design ▸ Heat-pipe Direct Touch Technology ▸ Enhanced Choke Thermal Design • OC DASHBOARD ▸ Easy Button 3 ▸ Direct OC • Nahimic ▸ Sound Effect Equalizer ▸ Microphone Noise Reduction ▸ HD Audio Recorder • XSplit ▸ XSplit GAMECASTER ▸ XSplit BROADCASTER • GAMING CERTIFIED

Continued on next page

Continued from previous page

MSI Exclusive Features	• CLICK BIOS 5 ▸ EZ Mode & Advanced Mode Switching ▸ Board Explorer ▸ Hardware Monitor • BIOS FLASHBACK+ • MILITARY CLASS 5 ▸ Military Class Component ▸ Military Class Stability and Reliability - ESD Protection - EMI Protection - Humidity Protection - Circuit Protection - High Temperature Protection - VGA Armor Slot • COMMAND CENTER ▸ System Monitor ▸ Smart Fan Control • RAMDISK • LIVE UPDATE 6 • M-CLOUD • ECO Center • USB Redrivers

Continued on next page

Continued from previous page

Specification Highlights	• DDR4 Boost Support ▸ Dual-Channel DDR4 Memory Support ▸ Isolated DDR4 Circuit Design ▸ DDR4 XMP Ready • PCI Express 3.0 Support ▸ 2-Way Nvidia SLI™ Support ▸ 4-Way AMD CrossFire™ Support • USB 3.1 Gen2 Ready ▸ USB 3.1 Gen2 Type-A Ready • Twin Turbo M.2 Ready ▸ Dual M.2 RAID Support ▸ PCIe 3.0 x4 (32 Gb/s) Support ▸ PCIe / SATA Dual Mode Support • SATA Express Support • NVMe / AHCI Driver Support • U.2 Support (Optional)

Rear I/O Panel

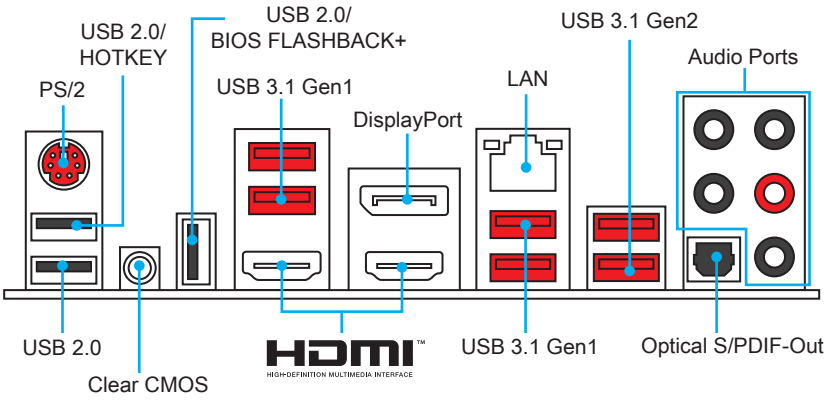

- **HOTKEY port** - Please refer to page 29 for Using HOTKEY function.
- **Clear CMOS button** - Power off your computer. Press and hold the Clear CMOS button for 5 seconds to reset BIOS to default values.
- **BIOS FLASHBACK+ port** - Please refer to page 36 for Updating BIOS with BIOS FLASHBACK+.

LAN Port LED Status Table

Link/ Activity LED	
Status	Description
Off	No link
Yellow	Linked
Blinking	Data activity

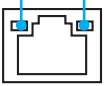

Speed LED	
Status	Description
Off	10 Mbps connection
Green	100 Mbps connection
Orange	1 Gbps connection

Audio Ports Configuration

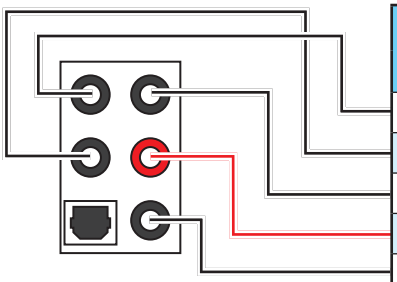

Audio Ports	Channel			
	2	4	6	8
Center/ Subwoofer Out			•	•
Rear Speaker Out		•	•	•
Line-In/ Side Speaker Out				•
Line-Out/ Front Speaker Out	•	•	•	•
Mic In				

(•: connected, **Blank**: empty)

Audio jacks to headphone and microphone diagram

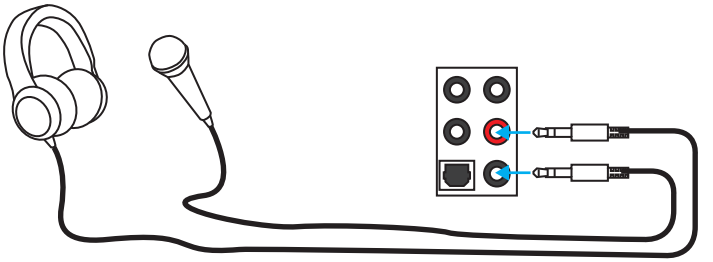

Audio jacks to stereo speakers diagram

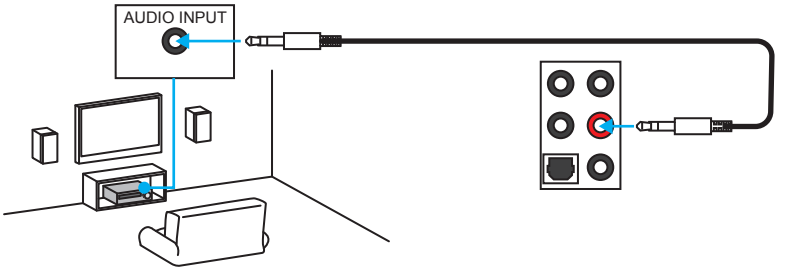

Audio jacks to 7.1-channel speakers diagram

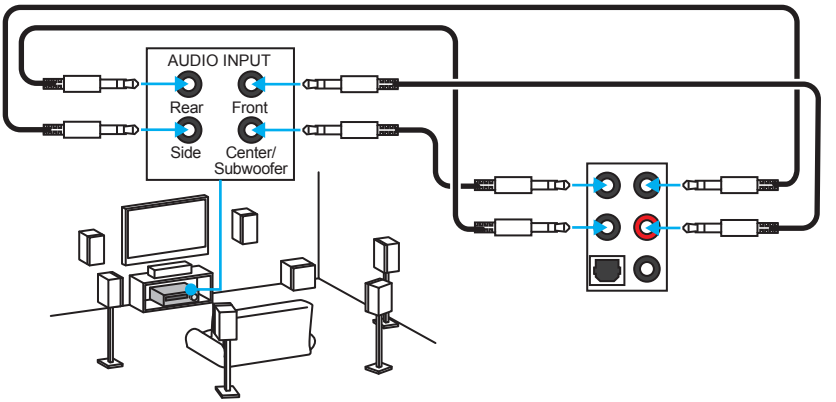

Overview of Components

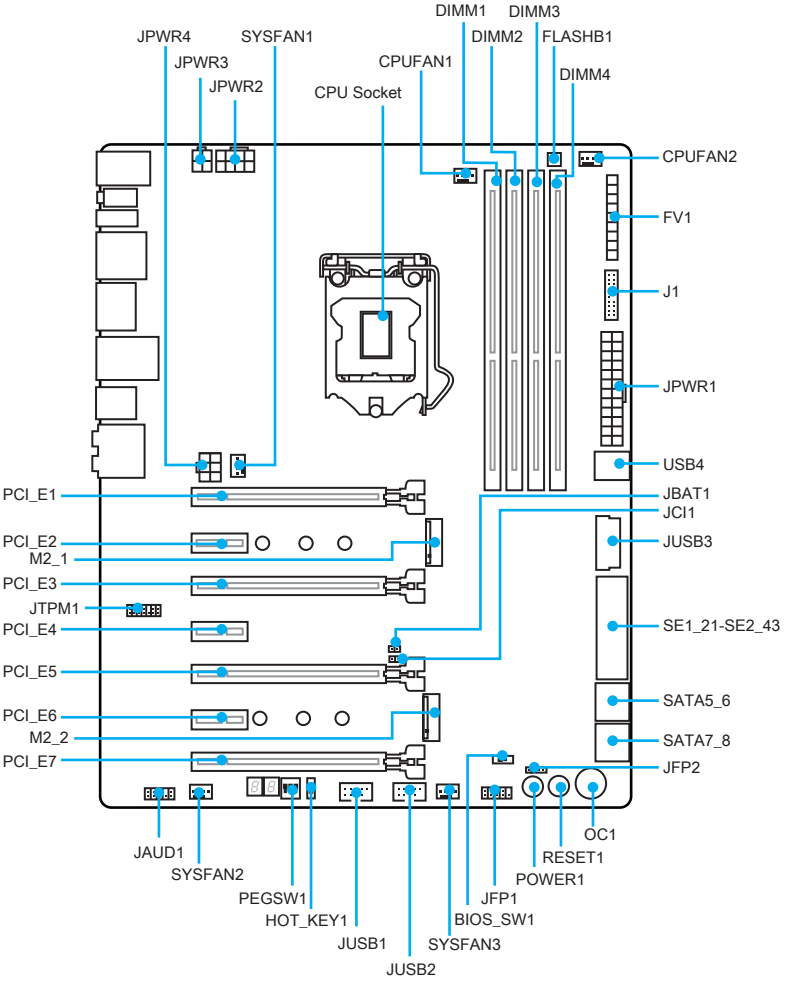

CPU Socket

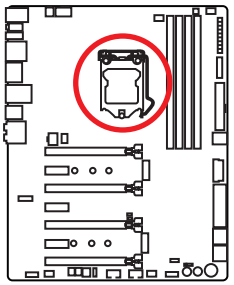

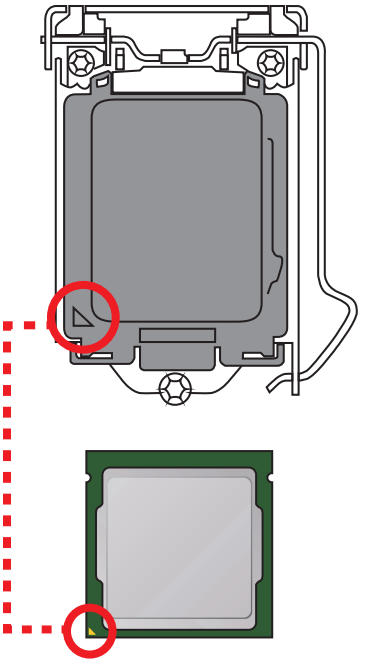

Introduction to the LGA 1151 CPU

The surface of the LGA 1151 CPU has two **notches** and a **golden triangle** to assist in correctly lining up the CPU for motherboard placement. The golden triangle is the Pin 1 indicator.

Important

- *Always unplug the power cord from the power outlet before installing or removing the CPU.*
- *Please retain the CPU protective cap after installing the processor. MSI will deal with Return Merchandise Authorization (RMA) requests if only the motherboard comes with the protective cap on the CPU socket.*
- *When installing a CPU, always remember to install a CPU heatsink. A CPU heatsink is necessary to prevent overheating and maintain system stability.*
- *Confirm that the CPU heatsink has formed a tight seal with the CPU before booting your system.*
- *Overheating can seriously damage the CPU and motherboard. Always make sure the cooling fans work properly to protect the CPU from overheating. Be sure to apply an even layer of thermal paste (or thermal tape) between the CPU and the heatsink to enhance heat dissipation.*
- *Whenever the CPU is not installed, always protect the CPU socket pins by covering the socket with the plastic cap.*
- *If you purchased a separate CPU and heatsink/ cooler, Please refer to the documentation in the heatsink/ cooler package for more details about installation.*
- *This motherboard is designed to support overclocking. Before attempting to overclock, please make sure that all other system components can tolerate overclocking. Any attempt to operate beyond product specifications is not recommended. MSI® does not guarantee the damages or risks caused by inadequate operation beyond product specifications.*

DIMM Slots

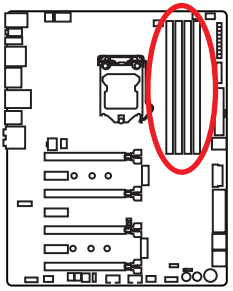

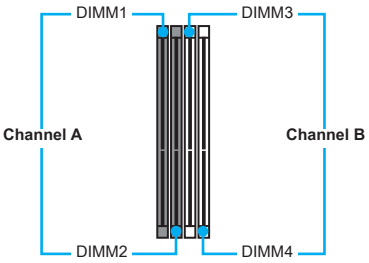

Memory module installation recommendation

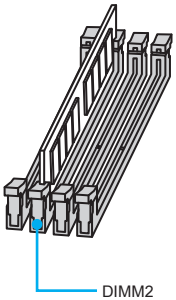

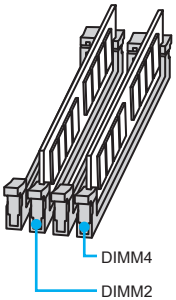

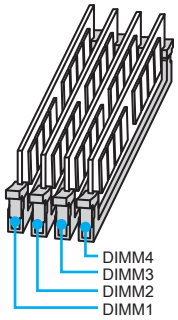

Important

- *Always insert memory modules in the **DIMM2** slot first.*
- *Due to chipset resource usage, the available capacity of memory will be a little less than the amount of installed.*
- *Based on Intel CPU specification, the Memory DIMM voltage below 1.35V is suggested to protect the CPU.*
- *Please note that the maximum capacity of addressable memory is 4GB or less for 32-bit Windows OS due to the memory address limitation. Therefore, we recommended that you to install 64-bit Windows OS if you want to install more than 4GB memory on the motherboard.*
- *Some memory may operate at a lower frequency than the marked value when overclocking due to the memory frequency operates dependent on its Serial Presence Detect (SPD). Go to BIOS and find the **Memory Try It!** to set the memory frequency if you want to operate the memory at the marked or at a higher frequency.*
- *It is recommended to use a more efficient memory cooling system for full DIMMs installation or overclocking.*
- *The stability and compatibility of installed memory module depend on installed CPU and devices when overclocking.*

PCI_E1~7: PCIe Expansion Slots

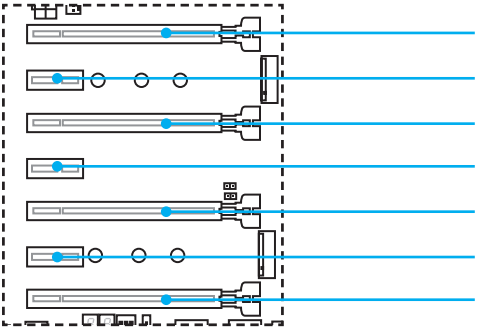

PCI_E1: PCIe 3.0 x16 slot

PCI_E2: PCIe 3.0 x1 slot

PCI_E3: PCIe 3.0 x4 slot

PCI_E4: PCIe 3.0 x1 slot

PCI_E5: PCIe 3.0 x8 slot

PCI_E6: PCIe 3.0 x1 slot

PCI_E7: PCIe 3.0 x4 slot

Multiple graphics cards installation recommendation

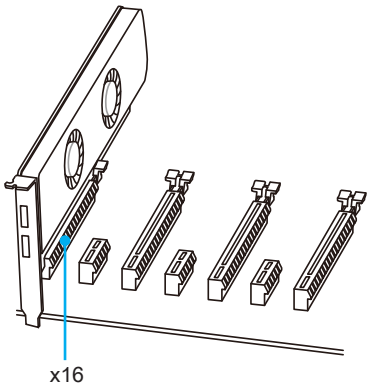

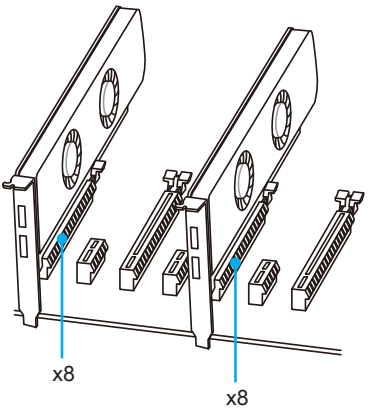

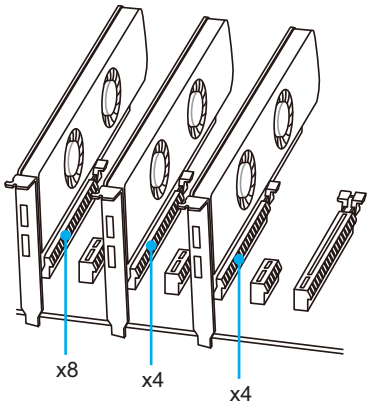

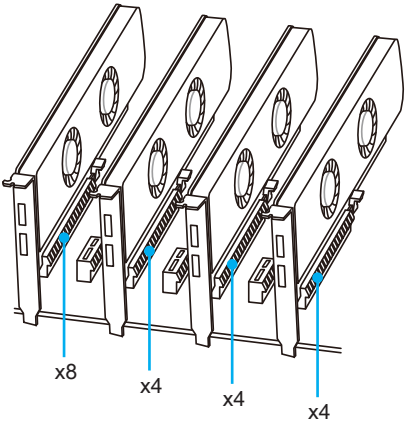

Important

- *For a single PCIe x16 expansion card installation with optimum performance, using the **PCI_E1** slot is recommended.*
- *When adding or removing expansion cards, always turn off the power supply and unplug the power supply power cable from the power outlet. Read the expansion card's documentation to check for any necessary additional hardware or software changes.*

Installing SLI graphics cards

For power supply recommendations for SLI configurations, please refer to the user guide of your graphics card to make sure you meet all the system requirements.

To install SLI graphics cards:

1. Turn off your computer and disconnect the power cord, install two graphics cards into the **PCI_E1** and **PCI_E5** slots.
2. Connect the two cards together using the **SLI Bridge Connector.**

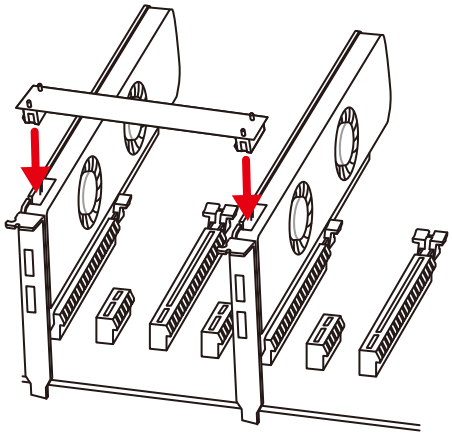

3. Connect all PCIe power connectors of the graphics cards.
4. Reconnect the power cord, power up the computer and install the drivers and software included in your graphics card package.
5. Right-click the Windows desktop and select **NVIDIA Control Panel** from the menu, click on **Configure SLI, Surround, PhysX** in the left task pane and select **Maximize 3D performance** in the SLI configuration menu, and then click **Apply**.

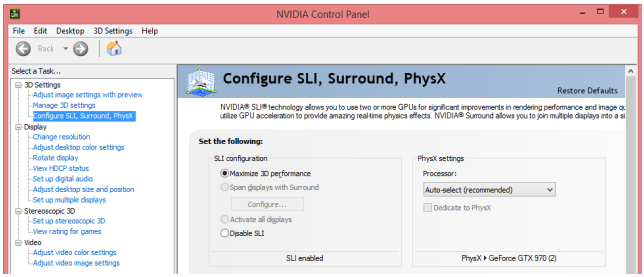

PEGSW1: PCIe CeaseFire Switch

The PCIe CeaseFire switch allows you to enable/ disable the PCIe slots conveniently and directly.

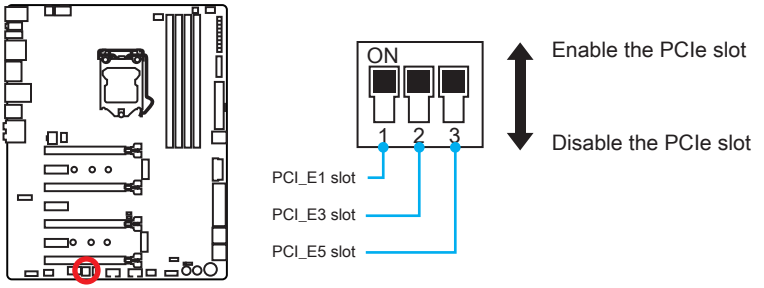

J1: OC DASHBOARD Connector

This connector allows you to connect the OC DASHBOARD with the dedicated OC DASHBOARD cable.

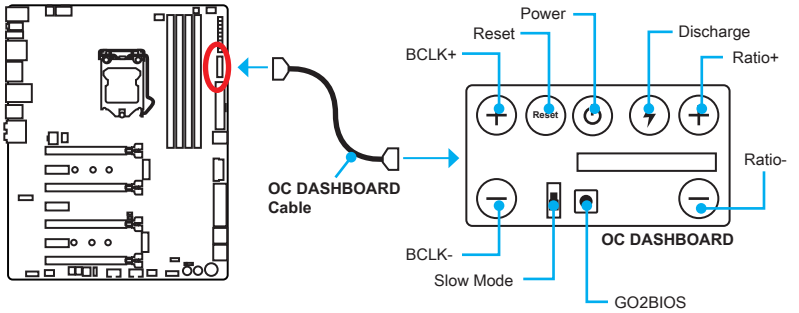

Using OC DASHBOARD

OC DASHBOARD provides buttons and switch for overclocking the motherboard. The components of the OC DASHBOARD are described below.

- **BCLK+, BCLK-** - these buttons are used to increase or decrease the CPU base clock.
- **Reset** - press the button to reboot the computer.
- **Power** - press the button to turn ON/OFF the computer.
- **Discharge** - allows you to discharge the motherboard to reset BIOS while the computer is off.
- **Ratio+, Ratio-** - these buttons are used to increase or decrease the CPU ratio.
- **Slow Mode** - this switch is used for LN2 cooling solution, that provides the extreme overclocking conditions, to boot at a stable processor frequency and to prevent the system from crashing.
- **GO2BIOS** - press this button to enter BIOS Setup after reboot.

SATA1~8: SATA 6Gb/s Connectors

These connectors are SATA 6Gb/s interface ports. Each connector can connect to one SATA device.

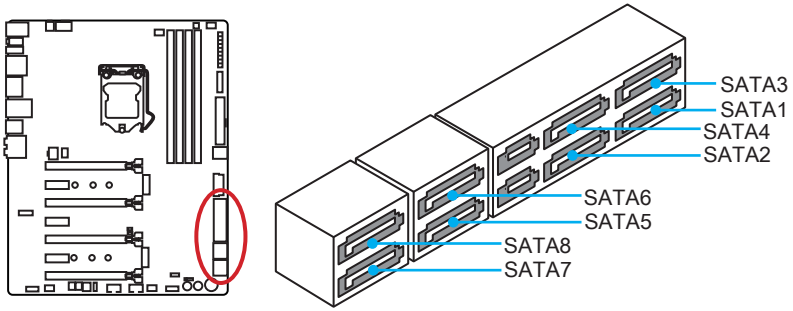

SE1_21-SE2_43: SATAe Connectors

These connectors are SATAe (SATA Express) interface ports. Each SATAe connector can be used with a single SATAe device or two legacy SATA devices.

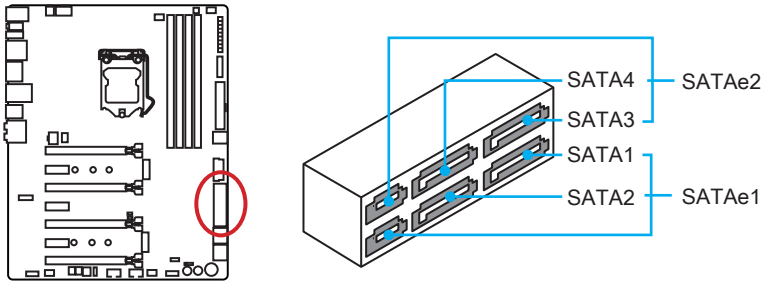

Important

- *Please do not fold the SATA or SATAe cable at a 90-degree angle. Data loss may result during transmission otherwise.*
- *SATA cables have identical plugs on either sides of the cable. However, it is recommended that the flat connector be connected to the motherboard for space saving purposes.*

M2_1~2: M.2 Slots

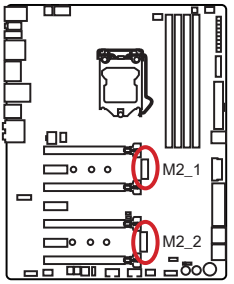

Important

- *Intel® RST only supports PCIe M.2 SSD with UEFI ROM, does not support Legacy ROM.*

Video Demonstration

Watch the video to learn how to Install M.2 module.

http://youtu.be/JCTFABytrYA

Installing M.2 module

1. Remove the screw from the base screw.
2. Remove the base screw.

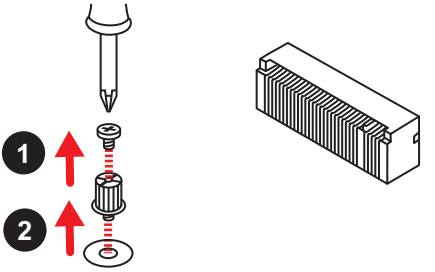

3. Tighten the base screw into the hole of the distance to the M.2 slot as the length your M.2 module.
4. Insert your M.2 module into the M.2 slot at a 30-degree angle.

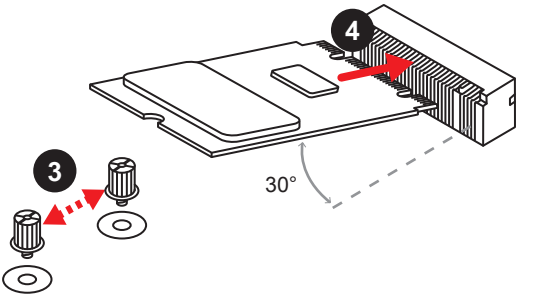

5. Put the screw in the notch on the trailing edge of your M.2 module and tighten it into the base screw.

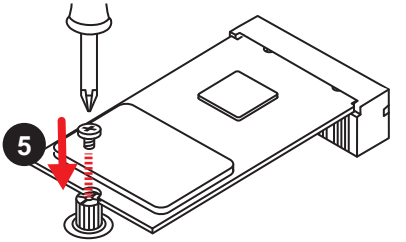

M.2/ SATA & SATAe combination table

Slot	Available SATA/ SATAe connectors		
M2_1	Empty	SATA/ PCIe	SATA/ PCIe
M2_2	SATA/ PCIe	Empty	SATA/ PCIe
SATA_EX1	✓	–	–
SATA_EX2	✓	✓	✓
SATA1	✓	–	–
SATA2	✓	–	–
SATA3	✓	✓	✓
SATA4	✓	✓	✓
SATA5	–	✓	–
SATA6	–	✓	–
SATA7	✓	✓	✓
SATA8	✓	✓	✓

(**SATA**: M.2 SATA SSD, **PCIe**: M.2 PCIe SSD, ✓: available, –: unavailable)

M.2 slots with examples of various combination possibilities

1xM.2 SSD + 6xSATA HDDs

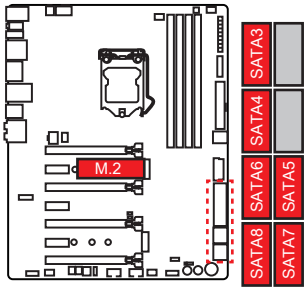

1xM.2 SSD + 2xSATAe HDDs + 2xSATA HDDs

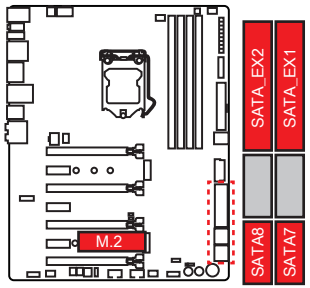

2xM.2 SSDs + 4xSATA HDDs

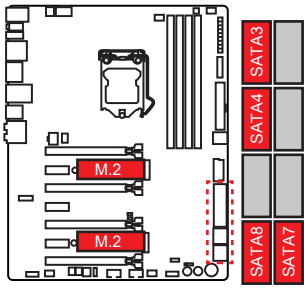

2xM.2 SSDs + 1xSATAe HDD + 2xSATA HDDs

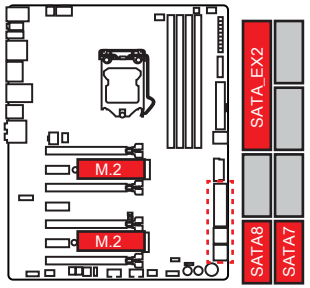

OC1: GAME BOOST Knob

This knob allows you to manually select a stage from number 0 (default) to number 11 (extreme) for overclocking your CPU. The CPU's voltage and frequency will be automatically adjusted after you power on your computer.

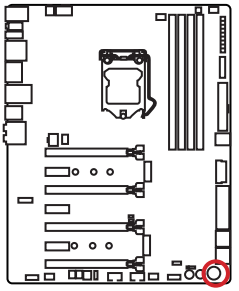

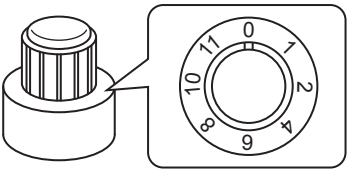

Using GAME BOOST Knob

To setup the GAME BOOST knob, take the following steps:

1. Make sure the GAME BOOST is controlled by hardware. There are two GAME BOOST LED indicators next to the GAME BOOST Knob. The red LED indicates the GAME BOOST is controlled by hardware and the green by software. You can switch between hardware and software in BIOS Setup.
2. Power off.
3. Rotate the GAME BOOST knob to select the overclocking stage as you desire. The higher the number, the higher the CPU frequency.
4. Power on and then GAME BOOST will automatically overclock CPU depending on the stage you selected.

To disable GAME BOOST:

1. Make sure the GAME BOOST is controlled by hardware.
2. Power off.
3. Rotate the GAME BOOST knob to 0 and then power on. The configuration parameters will be returned to its normal values.

Important

- *You can also control the GAME BOOST function in **BIOS Setup** or with **MSI COMMAND CENTER** software.*
- *In order to optimize performance and improve system stability, when you activate the GAME BOOST function, please leave the settings in the **BIOS > OC** menu unchanged.*
- *The success of overclocking depends on the components of your computer.*
- *We do not guarantee the GAME BOOST overclocking range or the damages/risks caused by overclocking behavior.*
- *MSI components are recommended for better compatibility when using GAME BOOST function.*

JPWR1~4: Power Connectors

These connectors allow you to connect an ATX power supply.

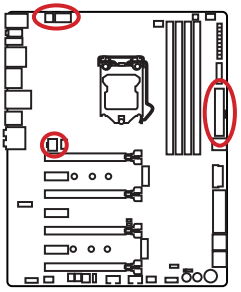

8 4 5 1 JPWR2

1	Ground	5	+12V
2	Ground	6	+12V
3	Ground	7	+12V
4	Ground	8	+12V

4 2 3 1 JPWR3

1	Ground	3	+12V
2	Ground	4	+12V

12 24 1 13 JPWR1

1	+3.3V	13	+3.3V
2	+3.3V	14	-12V
3	Ground	15	Ground
4	+5V	16	PS-ON#
5	Ground	17	Ground
6	+5V	18	Ground
7	Ground	19	Ground
8	PWR OK	20	Res
9	5VSB	21	+5V
10	+12V	22	+5V
11	+12V	23	+5V
12	+3.3V	24	Ground

4 1 6 3 JPWR4

1	+12V	4	Ground
2	+12V	5	Ground
3	+12V	6	Ground

Important

Make sure that all the power cables are securely connected to a proper ATX power supply to ensure stable operation of the motherboard.

JFP1, JFP2: Front Panel Connectors

These connectors connect to the switches and LEDs on the front panel.

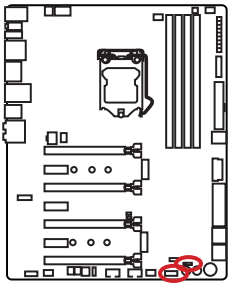

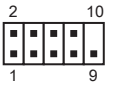

1	HDD LED +	2	Power LED +
3	HDD LED -	4	Power LED -
5	Reset Switch	6	Power Switch
7	Reset Switch	8	Power Switch
9	Reserved	10	No Pin



1	Speaker -	2	Buzzer +
3	Buzzer -	4	Speaker +

JUSB3: USB 3.1 Gen1 Connector

These connectors allow you to connect USB 3.1 Gen1 ports on the front panel.

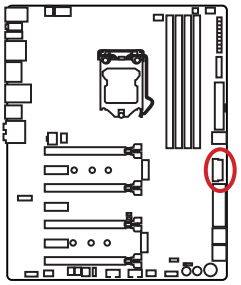

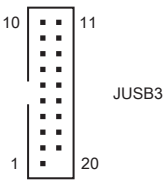

1	Power	11	USB2.0+
2	USB3_RX_DN	12	USB2.0-
3	USB3_RX_DP	13	Ground
4	Ground	14	USB3_TX_C_DP
5	USB3_TX_C_DN	15	USB3_TX_C_DN
6	USB3_TX_C_DP	16	Ground
7	Ground	17	USB3_RX_DP
8	USB2.0-	18	USB3_RX_DN
9	USB2.0+	19	Power
10	Ground	20	No Pin

Important

Note that the Power and Ground pins must be connected correctly to avoid possible damage.

JUSB1~2: USB 2.0 Connectors

These connectors allow you to connect USB 2.0 ports on the front panel.

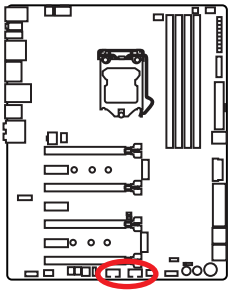

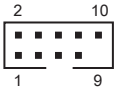

1	VCC	2	VCC
3	USB0-	4	USB1-
5	USB0+	6	USB1+
7	Ground	8	Ground
9	No Pin	10	NC

Important

- *Note that the VCC and Ground pins must be connected correctly to avoid possible damage.*
- *In order to recharge your iPad,iPhone and iPod through USB ports, please install MSI® SUPER CHARGER utility.*

JTPM1: TPM Module Connector

This connector is for TPM (Trusted Platform Module). Please refer to the TPM security platform manual for more details and usages.

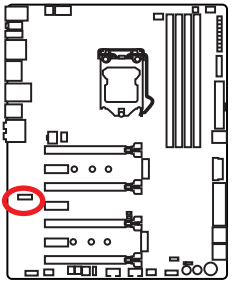

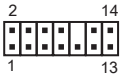

1	LPC Clock	2	3V Standby power
3	LPC Reset	4	3.3V Power
5	LPC address & data pin0	6	Serial IRQ
7	LPC address & data pin1	8	5V Power
9	LPC address & data pin2	10	No Pin
11	LPC address & data pin3	12	Ground
13	LPC Frame	14	Ground

CPUFAN1~2,SYSFAN1~3: Fan Connectors

Fan connectors can be classified as PWM (Pulse Width Modulation) Mode and Voltage Mode. PWM Mode fan connectors provide constant 12V output and adjust fan speed with speed control signal. Voltage Mode fan connectors control fan speed by changing voltage. Therefore, when you plug a 3-pin (Non-PWM) fan to a PWM Mode fan connector, the fan speed will be always maintained at 100%, and that could be noisy.

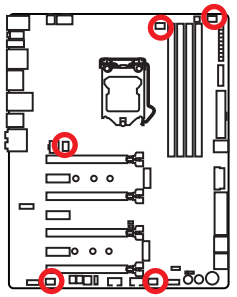

PWM Mode fan connector

1 CPUFAN1/ CPUFAN2			
1	Ground	2	+12V
3	Sense	4	Speed Control Signal

Voltage Mode fan connector

1 SYSFAN1		1 SYSFAN2/ SYSFAN3	
1	Ground	2	Voltage Control
3	Sense	4	NC

Controlling the fan speed

There are two ways to manage fan speed. One is to go to **BIOS > HARDWARE MONITOR**. The other is to use **COMMAND CENTER** application.

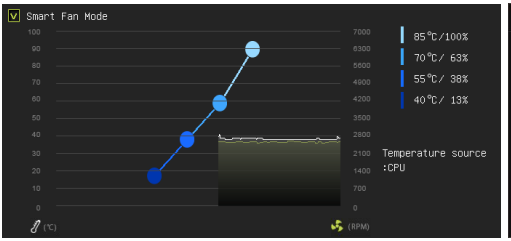

BIOS > HARDWARE MONITOR

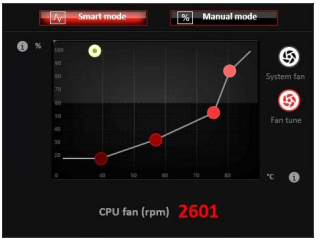

COMMAND CENTER

Both methods offer gradient points of the fan speed that allow you to adjust fan speed in relation to CPU temperature.

FV1: V-Check Points Connectors

These voltage checkpoints are used to measure the current system voltages. A multimeter (not included) will be required to check voltages.

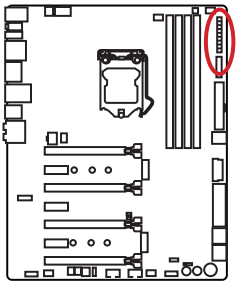

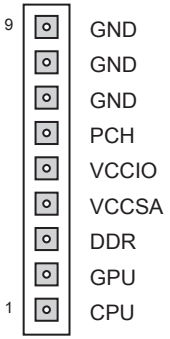

To measure voltage, please use the optional voltage checkpoint cables included in the motherboard package and follow the below steps:

1. Insert the cube end of the V-Check cables into the GND pin and the voltage pin you want to measure.
2. Connect circular end of the V-Check cables to the test leads.
3. Measure voltage with your multimeter.

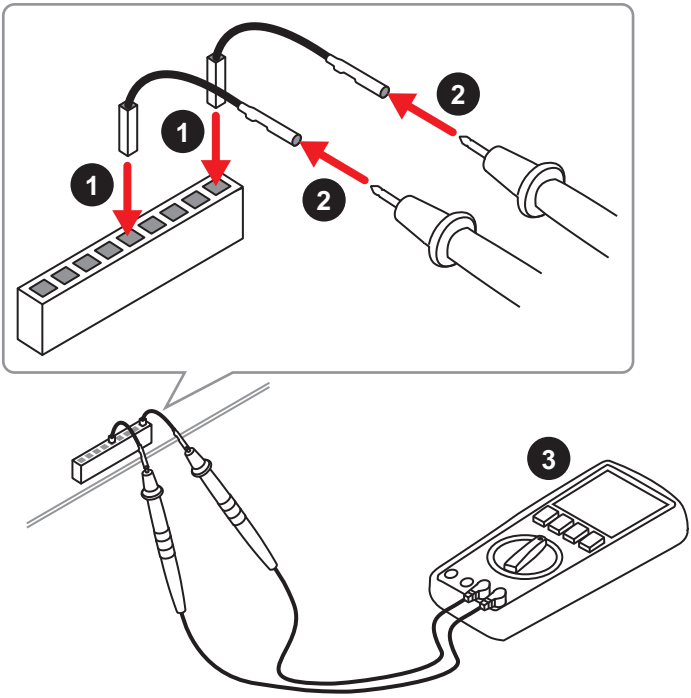

JAUD1: Front Audio Connector

This connector allows you to connect audio jacks on the front panel.

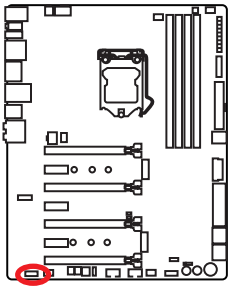

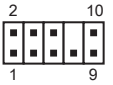

1	MIC L	2	Ground
3	MIC R	4	NC
5	Head Phone R	6	MIC Detection
7	SENSE_SEND	8	No Pin
9	Head Phone L	10	Head Phone Detection

JCI1: Chassis Intrusion Connector

This connector allows you to connect the chassis intrusion switch cable.

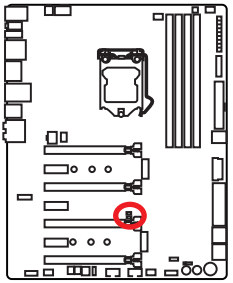



Normal
(default)



Trigger the chassis
intrusion event

Using chassis intrusion detector

1. Connect the **JCI1** connector to the chassis intrusion switch/ sensor on the chassis.
2. Close the chassis cover.
3. Go to **BIOS > Settings > Security > Chassis Intrusion Configuration**.
4. Set **Chassis Intrusion** to **Enabled**.
5. Press **F10** to save and exit and then press the **Enter** key to select **Yes**.
6. Once the chassis cover is opened again, a warning message will be displayed on screen when the computer is turned on.

Resetting the chassis intrusion warning

1. Go to **BIOS > Settings > Security > Chassis Intrusion Configuration**.
2. Set **Chassis Intrusion** to **Reset**.
3. Press **F10** to save and exit and then press the **Enter** key to select **Yes**.

HOT_KEY1: HOTKEY Main Switch

This switch is used to turn on or completely turn off the HOTKEY function.

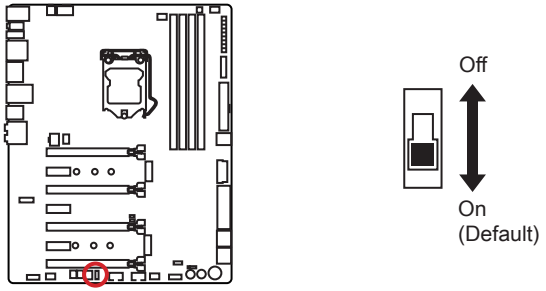

Using HOTKEY function

1. Connect your keyboard directly to the **HOTKEY** port on the rear I/O panel.

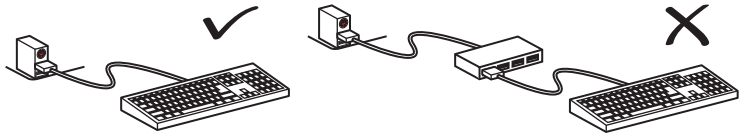

Important

HOTKEY function will not work with the keyboard connected via USB devices, such as: USB HUB, KVM, etc.,

2. Turn **HOT_KEY1** to **On** position
3. Press **Ctrl** + ←**Backspace** to activate HOTKEY function, the HOTKEY LED turns on.
4. Refer to the table below for the available hot keys.

Hot Key	Action	System State			
		S0	S3	S4	S5
Ctrl+"←Backspace"	Toggle HOTKEY function	✓	✓	✓	✓
PrtSc+F12	Power On/Off	✓	✓	✓	✓
PrtSc+"+"	Increase base clock (BLCK+)	✓	–	–	–
PrtSc+"-"	Decrease base clock (BLCK-)	✓	–	–	–
PrtSc+F4	Update BIOS	✓	–	–	✓
PrtSc+F2	Discharge battery	–	–	–	✓
PrtSc+F9	Reset computer	✓	–	–	–
PrtSc+F5	Decrease CPU ratio (Ratio -)	✓	–	–	–
PrtSc+F6	Increase CPU ratio (Ratio +)	✓	–	–	–
PrtSc+F8	Toggle Slow Mode	✓	✓	✓	✓

BIOS_SW1: Multi-BIOS Switch

This motherboard has two built-in BIOS ROMs (Labeled A and B, default BIOS ROM is A). If one is crashed, you can shift to the other for booting by sliding the switch.

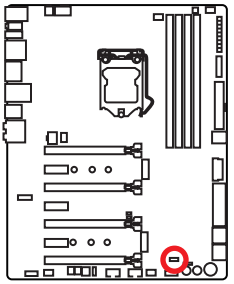

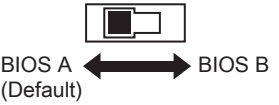

Recovering BIOS

When BIOS updating fails or causes the computer non-bootable, you can recover the failed BIOS by the steps below.

1. Rename your BIOS file to **MSI.ROM**. Save the **MSI.ROM** file to the root of the USB flash drive.
2. Switch to the failed BIOS with BIOS_SW1.
3. Plug the USB flash drive into the BIOS FLASHBACK+ port on rear I/O panel.
4. Press the BIOS FLASHBACK+ button to recovery BIOS, and the BIOS FLASHBACK+ LED starts flashing.
5. After the recovering process is completed, the BIOS FLASHBACK+ LED will be off.

Important

- *Do not use the Multi-BIOS switch when system is booting up.*
- *You can also use the BIOS **M-FLASH** function and the **Live Update** utility to flash BIOS.*

POWER1, RESET1: Power Button, Reset Button

The Power / Reset button allows you to power on / reset the computer.

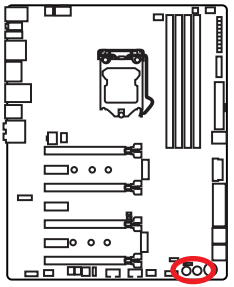



Power button



Reset button

FLASHB1: BIOS FLASHBACK+ Button

This button is used to activate the BIOS FLASHBACK+ function. Please refer to page 36 for Updating BIOS with BIOS FLASHBACK+.

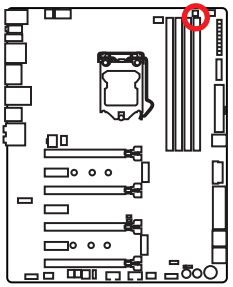



JBAT1: Clear CMOS (Reset BIOS) Jumper

There is CMOS memory onboard that is external powered from a battery located on the motherboard to save system configuration data. If you want to clear the system configuration, set the jumpers to clear the CMOS memory.

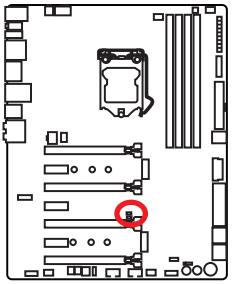



Keep Data (default)



Clear CMOS/ Reset BIOS

Resetting BIOS to default values

1. Power off the computer and unplug the power cord
2. Use a jumper cap to short JBAT1 for about 5-10 seconds.
3. Remove the jumper cap from JBAT1.
4. Plug the power cord and power on the computer.

LED Status Indicators

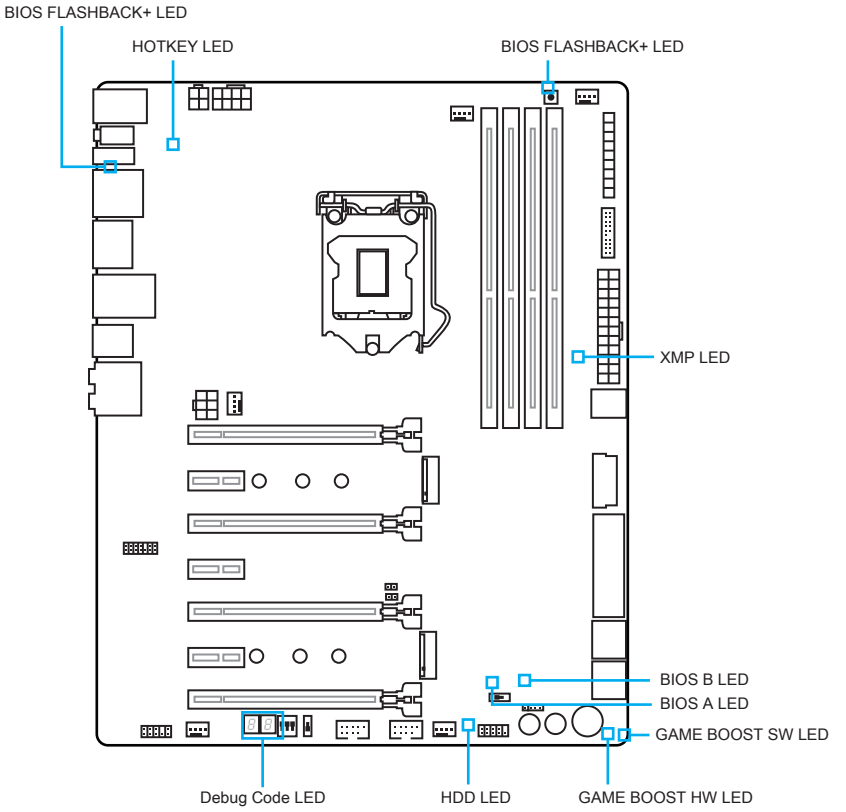

LED Status Table

LED	LED Status	Description
HDD	Blinking	HDD activity
GAME BOOST HW	Red	GAME BOOST control by physical button
GAME BOOST SW	Green	GAME BOOST control by BIOS
XMP	Red	XMP enabled
HOTKEY	Red	HOTKEY function is activated
BIOS A	Blue	BIOS A in operation
BIOS B	Green	BIOS B in operation
BIOS FLASHBACK+	Blinking	BIOS flash is in progress

Debug Code LED Table

Post	Status
02,07	Power on CPU Initialization
03,08	Power on North Bridge Initialization
04,09	Power on South Bridge Initialization
0B	Power on Cache Initialization
11~14,32~36,56~5A	Early CPU Initialization
15~18,37~3A	Early North Bridge Initialization
19~1C,3B~3E	Early South Bridge Initialization
1D~2F,31,3F~4E,50~55	Early Memory Initialization
63~67,D0	Late CPU Initialization
69~6F,D1	Late North Bridge Initialization
70~77,D2	Late South Bridge Initialization
92~96,B5,D4	PCI bus Initialization
97,98,99,B2,D5~D7	Console Output/Input devices/Console initialization and Load Option ROM (VGA, RAID, parallel ports, serial ports……)
9A~A7,B4	Onboard devices Initialize and Detect (USB/ SATA/ SCSI……)
A8,A9,AB	Start of Setup. BIOS setup if needed/ requested.
AD/AE	Ready To Boot event/Legacy Boot event
CPU temperature	Fully boot

BIOS Setup

The default settings offer the optimal performance for system stability in normal conditions. You should **always keep the default settings** to avoid possible system damage or failure booting unless you are familiar with BIOS.

Important

- *BIOS items are continuously update for better system performance. Therefore, the description may be slightly different from the latest BIOS and should be for reference only. You could also refer to the **HELP** information panel for BIOS item description.*
- *The pictures in this chapter are for reference only and may vary from the product you purchased.*

Entering BIOS Setup

Please refer the following methods to enter BIOS setup.

- Press **Delete** key, when the **Press DEL key to enter Setup Menu, F11 to enter Boot Menu** message appears on the screen during the boot process.
- Use **MSI FAST BOOT** application. Click on **GO2BIOS** button and choose **OK**. The system will reboot and enter BIOS setup directly.



Click on **GO2BIOS**

- Enable the **GO2BIOS** item (**SETTING > Boot > GO2BIOS**) in BIOS setup **Advanced mode** (F7). It allows the system to enter BIOS setup directly by pressing the power button for 4 seconds upon bootup.

Function key

Key	Function	Key	Function
F1	General Help	F3	Enter Favorites menu
F4	Enter CPU Specifications menu	F5	Enter Memory-Z menu
F6	Load optimized defaults	F8	Load Overclocking Profile
F9	Save Overclocking Profile	F10	Save Change and Reset*

* When you press F10, a confirmation window appears and it provides the modification information. Select between **Yes** or **No** to confirm your choice.

Resetting BIOS

You might need to restore the default BIOS setting to solve certain problems. There are several ways to reset BIOS:

- Go to BIOS and press **F6** to load optimized defaults.
- Short the **Clear CMOS** jumper on the motherboard.
- Press the **Clear CMOS** button, on the rear I/O panel. (Only for the motherboard with clear CMOS button.)

Important

*Please refer to the **Clear CMOS** jumper/ button section for resetting BIOS.*

Updating BIOS

Updating BIOS with M-FLASH

Before updating:

Please download the latest BIOS file that matches your motherboard model from MSI website. And then save the BIOS file into the USB flash drive.

Updating BIOS:

1. Press Del key to enter the BIOS Setup during POST.
2. Insert the USB flash drive that contains the update file into the computer.
3. Select the **M-FLASH** tab and click on **Yes** to reboot the system and enter the flash mode.
4. Select a BIOS file to perform the BIOS update process.
5. After the flashing process is 100% completed, the system will reboot automatically.

Updating the BIOS with Live Update 6

Before updating:

Make sure the LAN driver is already installed and the internet connection is set properly.

Updating BIOS:

1. Install and launch MSI LIVE UPDATE 6.
2. Select **Manual scan**.
3. Check **MB BIOS** box and click on **Scan** button.
4. Select the **MB BIOS** and click on  icon to download and install the latest BIOS file.
5. Click **Next** and choose **In Windows mode**. And then click **Next** and **Start** to start updating BIOS.
6. After the flashing process is 100% completed, the system will restart automatically.

Updating BIOS with BIOS FLASHBACK+

Before updating:

Please download the latest BIOS file that matches your motherboard model from MSI® website and rename the BIOS file to **MSI.ROM**. And then, save the **MSI.ROM** file to the root of USB flash drive.

Important

*Only the FAT32 format USB flash drive supports updating BIOS by **BIOS FLASHBACK+**.*

- **By BIOS FLASHBACK+ button**

1. Connect power supply to JPWR1 and JPWR2. (No other components are necessary but power supply.)
2. Plug the USB flash drive that contains the MSI.ROM file into the BIOS FLASHBACK+ port on rear I/O panel.
3. Press the BIOS FLASHBACK+ button to flash BIOS, and the BIOS FLASHBACK+ LED starts flashing.
4. After the flashing BIOS process is 100% completed, the BIOS FLASHBACK+ LED stops flashing and be off.

- **By MSI HOTKEY function**

1. Plug the USB flash drive that contains the **MSI.ROM** file into the vertical USB port on rear I/O panel.
2. Make sure the **HOT_KEY1** switch on the motherboard is on.
3. Plug the USB keyboard into HOTKEY port on rear I/O panel.
4. Press **Ctrl+Backspace** keys to enable HOTKEY function, and HOTKEY LED indicator will be on.
5. Press **PrtScr+F4** keys to flash BIOS, and the BIOS Flash LED indicator starts flashing.
6. After the flashing BIOS process is 100% completed, the BIOS Flash LED indicator stops flashing and be off.

EZ Mode

At EZ mode, it provides the basic system information and allows you to configure the basic setting. To configure the advanced BIOS settings, please enter the Advanced Mode by pressing the **Setup Mode switch** or **F7** function key.

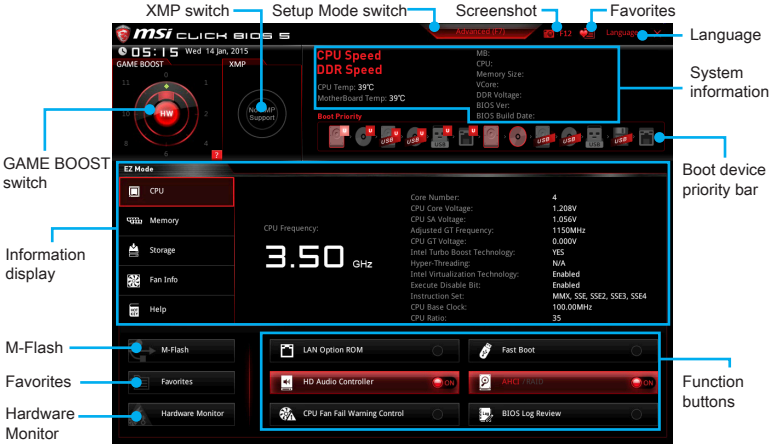

- **Function buttons** - enable or disable the **LAN Option ROM, Fast Boot, HD audio controller, AHCI, RAID, CPU Fan Fail Warning Control** and **BIOS Log Review** by clicking on their respective button.
- **Hardware Monitor** - click on this button to display the **Hardware Monitor** menu that allows you to manually control the fan speed by percentage.
- **M-Flash** - click on this button to display the **M-Flash** menu that provides the way to update BIOS with a USB flash drive.
- **Information display** - click on the **CPU**, **Memory**, **Storage**, **Fan Info** and **Help** buttons on left side to display related information.
- **Boot device priority bar** - you can move the device icons to change the boot priority. The boot priority from high to low is left to right.
- **System information** - shows the CPU/ DDR speed, CPU/ MB temperature, MB/ CPU type, memory size, CPU/ DDR voltage, BIOS version and build date.
- **Language** - allows you to select the language of BIOS setup.
- **Screenshot** - press this tab or the **F12** key to take a screenshot and save it to USB flash drive (FAT/ FAT32 format only).
- **Setup Mode switch** - press this tab or the **F7** key to switch between Advanced mode and EZ mode.
- **XMP switch** - click on the inner circle to enable/ disable the X.M.P. (Extreme Memory Profile). Switch the outer circle to select the X.M.P. profile. This switch will only be available if the X.M.P. supported memory module is installed.

- **GAME BOOST switch** - click on the center button to switch **GAME BOOST** control between **software** (**SW**) and **hardware** (**HW**) . The inner circle represents the current stage of hardware GAME BOOST and the outer circle stands for software. You can read the abilities of GAME Boost by clicking on the **question mark** in the right-bottom corner.

Important

Please don't make any changes in OC menu and don't load defaults to keep the optimal performance and system stability after activating the GAME Boost function.

- **Favorites** - press any **Favorites** tab or the **F3** key to enter **Favorites** menu. It allows you to create personal BIOS menu where you can save and access favorite/ frequently-used BIOS setting items.
  - **Default HomePage** - allows you to select a BIOS menu (e.g. SETTINGS, OC...,etc) as the BIOS home page.
  - **Favorite1~5** - allows you to add the frequently-used/ favorite BIOS setting items in one page.
  - **To add a BIOS item to a favorite page (Favorite 1~5)**
    1. Select a BIOS item in SETTINGS, OC or OC PROFILE menu.
    2. Right-click or press **F2** key.
    3. Choose a favorite page and click on **OK.**
  - **To delete a BIOS item from favorite page**
    1. Select a BIOS item in favorite page (Favorite 1~5)
    2. Right-click or press **F2** key.
    3. Choose **Delete** and click on **OK**.

Advanced Mode

Press **Setup Mode switch** or **F7** function key can switch between EZ Mode and Advanced Mode in BIOS setup.

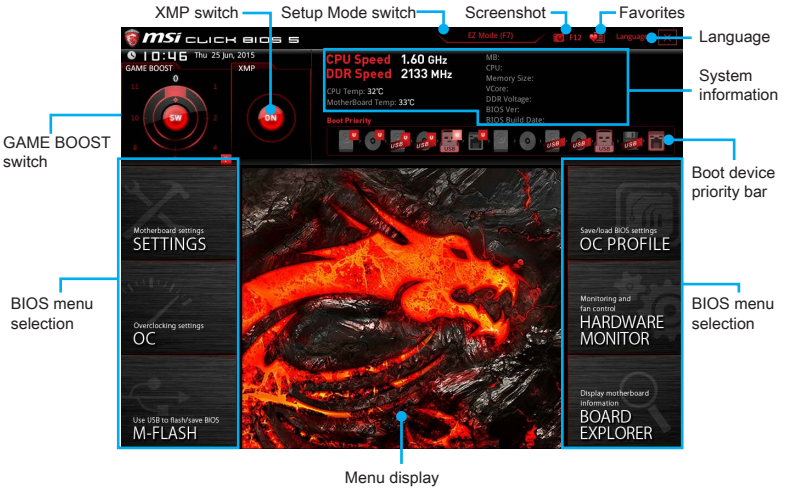

- **GAME BOOST switch / XMP switch/ Setup Mode switch/ Screenshot/ Favorites/ Language/ System information/ Boot device priority bar** - please refer to the descriptions of EZ Mode Overview section.
- **BIOS menu selection** - the following options are available:
  - **SETTINGS** - allows you to specify the parameters for chipset and boot devices.
  - **OC** - allows you to adjust the frequency and voltage. Increasing the frequency may get better performance.
  - **M-FLASH** - provides the way to update BIOS with a USB flash drive.
  - **OC PROFILE** - allows you to manage overclocking profiles.
  - **HARDWARE MONITOR** - allows you to set the speeds of fans and monitor voltages of system.
  - **BOARD EXPLORER** - provides the information of installed devices on this motherboard.
- **Menu display** - provides BIOS setting items and information to be configured.

OC Menu

This menu is for advanced users who want to overclock the motherboard.



Important

- *Overclocking your PC manually is only recommended for advanced users.*
- *Overclocking is not guaranteed, and if done improperly, it could void your warranty or severely damage your hardware.*
- *If you are unfamiliar with overclocking, we advise you to use GAME BOOST function for easy overclocking.*

▸OC Explore Mode [Expert]

Enables or disables to show the normal or expert version of OC settings.

[Normal] Provides the regular OC settings in BIOS setup.

[Expert] Provides the advanced OC settings for OC expert to configure in BIOS setup.

Note: We use * as the symbol of the OC settings of Expert mode.

▸Extreme OC Setup [Disabled]*

Sets the optimal BIOS setting for extreme overclocking. [Options: Disabled, LN2 Extreme]

▸CPU Ratio Apply Mode [All Core]*

Sets applied mode for CPU ratio. This item only appears when a CPU that supports **Turbo Boost** is installed.

[All Core] Activate the **CPU Ratio** field. All CPU cores will run the same CPU ratio that be set in **CPU Ratio**.

[Per Core] Activate the **X-Core Ratio Limit** field. Sets each CPU core ratio separately in **X-Core Ratio Limit**.

▸CPU Ratio [Auto]

Sets the CPU ratio that is used to determine CPU clock speed. This item can only be changed if the processor supports this function.

▸1/2/3/4-Core Ratio Limit [Auto]

Allows you to set the CPU ratios for different number of active cores. These items only appear when a CPU that support this function is installed.

▸**Adjusted CPU Frequency**

Shows the adjusted CPU frequency. Read-only.

▸**CPU Ratio Mode [Dynamic Mode]***

Selects the CPU Ratio operating mode. This item will appear when you set the CPU ratio manually.

[Fixed Mode] Fixes the CPU ratio.

[Dynamic Mode] CPU ratio will be changed dynamically according to the CPU loading.

▸**Ring Ratio [Auto]**

Sets the ring ratio. The valid value range depends on the installed CPU.

▸**Adjusted Ring Frequency**

Shows the adjusted Ring frequency. Read-only.

▸**GT Ratio [Auto]**

Sets the integrated graphics ratio. The valid value range depends on the installed CPU.

▸**Adjusted GT Frequency**

Shows the adjusted integrated graphics frequency. Read-only.

▸**Misc Setting***

Press Enter, + or - key to open or close the following 3 items related to CPU features.

▸**EIST [Enabled]***

Enables or disables the Enhanced Intel® SpeedStep Technology.

[Enabled] Enables the EIST to adjust CPU voltage and core frequency dynamically. It can decrease average power consumption and average heat production.

[Disabled] Disables EIST.

▸**Intel Turbo Boost [Enabled]***

Enables or disables the Intel® Turbo Boost. This item appears when the installed CPU supports this function.

[Enabled] Enables this function to boost CPU performance automatically above rated specifications when system request the highest performance state.

[Disabled] Disables this function.

▸**Enhanced Turbo [Auto]**

Enables or disables Enhanced Turbo function for all CPU cores to boost CPU performance.

[Auto] This setting will be configured automatically by BIOS.

[Enabled] All CPU cores would be increased to maximum turbo ratio.

[Disabled] Disables this function.

▸**CPU Base Clock (MHz) [Default]**

Sets the CPU Base clock. You may overclock the CPU by adjusting this value. Please note that overclocking behavior and stability is not guaranteed. This item appears when a CPU that support this function is installed.

▸**CPU Base Clock Apply Mode [Auto]***

Sets the applying mode for adjusted CPU base clock.

[Auto] This setting will be configured automatically by BIOS.

[Next Boot] CPU will run the adjusted CPU base clock at next boot.

[Immediate] CPU runs the adjusted CPU base clock immediately.

[During Boot] CPU will run the adjusted CPU base clock during boot.

▸**Direct OC Button [Enabled]**

Enables or disables BCLK real-time increase/ decrease function via base clock control keys of HOTKEY funcion.

▸**Direct OC Step (MHz) [1.00]**

Sets a value to increase/ decrease the base clock for each pressing the clock control keys of HOTKEY function.

▸**Clockgen Features**

Press <Enter> to enter the sub-menu. Controls the settings related to CPU clock.

▸**Dynamic Frequency Control [Disabled]**

When enabled, it allows CPU to run different base clock frequency steps dynamically according to CPU loading. This item will be disabled when the **Dynamic Frequency Search** is enabled.

▸**DFC Baseline (MHz) [Auto]**

Manual set initial base clock frequency for Dynamic Frequency Control. This item will be available when the **Dynamic Frequency Control** is enabled.

▸**Threshold 1~3 (A) [Auto]**

Sets the CPU loading threshold for **Dynamic Frequency Control**. When the CPU loading reach to a set value of **Threshold 1/ 2/ 3**, and the CPU will run the base clock that set in the **Level 1/ 2/ 3 BCLK** field. These items will appear when the **Dynamic Frequency Control** is enabled.

▸**Level 1~3 BCLK (MHz) [Auto]**

Sets the base clock frequency for **Dynamic Frequency Control** function. When the CPU loading reach to a set value in **Threshold 1/ 2/ 3** field, and the CPU will run the base clock of **Level 1/ 2/ 3 BCLK**. These items will appear when the **Dynamic Frequency Control** is enabled.

▸**Dynamic Frequency Search [Disabled]**

Enables or disables the base clock optimization for CPU. This item will be disabled when the **Dynamic Frequency Control** is enabled.

[Enabled] Run the CPU BCLK optimization.

[Disabled] Disables this function.

▸**Dynamic Frequency Search Mode [Once]**

Allows CPU to run base clock optimization either once or every booting. This item will be available when the **Dynamic Frequency Search** is enabled.

[Once] Run CPU BCLK optimization once only on next boot.

[Each Power On] Always run CPU BCLK optimization on every boot.

▸**Dynamic Frequency Search Step (MHz) [Auto]**

Sets a increment/ value for each step of base clock optimization. If set to **Auto**, BIOS will configure this setting automatically. This item will be available when the **Dynamic Frequency Search** is enabled.

▸**BCLK Amplitude [Auto]**

Sets the value for BCLK Amplitude for overclocking. Higher value might benefit to get higher overclocking values.

▸**BCLK Slew Rate [Auto]**

Sets the value for BCLK Slew Rate for overclocking. The value might vary depending on the actual overclocking scenario.

▸**BCLK ORT Duration [Auto]**

Sets the value for BCLK ORT duration for overclocking. The value might vary depending on the actual overclocking scenario.

▸**Extreme Memory Profile (X.M.P.) [Disabled]**

X.M.P. (Extreme Memory Profile) is the overclocking technology by memory module. This item will be available when the memory modules that support X.M.P. is installed.

[Disabled] Disables this function.

[Profile 1] Uses profile1 settings of XMP memory module.

[Profile 2] Uses profile2 settings of XMP memory module.

▸**DRAM Reference Clock [Auto]***

Sets the DRAM reference clock. The valid value range depends on the installed CPU.

This item appears when a CPU that supports this adjustment is installed.

▸**DRAM Frequency [Auto]**

Sets the DRAM frequency. Please note the overclocking behavior is not guaranteed.

▸**Adjusted DRAM Frequency**

Shows the adjusted DRAM frequency. Read-only.

▸**Memory Try It ! [Disabled]**

It can improve memory compatibility or performance by choosing optimized memory preset.

▸**DRAM Timing Mode [Link]**

Selects the memory timing mode.

[Link] Allows user to configure the DRAM timing for all memory channel.

[UnLink] Allows user to configure the DRAM timing for respective memory channel.

▸Advanced DRAM Configuration

Press <Enter> to enter the sub-menu. User can set the memory timing for each/ all memory channel. The system may become unstable or unbootable after changing memory timing. If it occurs, please clear the CMOS data and restore the default settings. (Refer to the Clear CMOS jumper/ button section to clear the CMOS data, and enter the BIOS to load the default settings.)

▸Memory Fast Boot [Auto] *

Enables or disables the initiation and training for memory every booting.

[Auto] The setting will be configured automatically by BIOS.

[Enabled] System will completely keep the archives of first intiation and training for memory. So the memory will not be initialed and trained when booting to accelerate the system booting time.

[Disabled] The memory will be initialed and trained every booting.

▸DigitALL Power

Press <Enter> to enter the sub-menu. Controls the digital powers related to CPU PWM.

▸DRAM Phase Control [Auto]

Controls memory phase according to the DRAM loading. If set to **Auto**, BIOS will optimize the DRAM PWM phase automatically.

[Auto] This setting will be configured automatically by BIOS.

[Optimized] Sets the optimum power phase profile.

[Disabled] Disables the PWM power phase switching feature.

▸DRAM Over Voltage Protection [Auto]

Sets the voltage limit for DRAM over-voltage protection. If set to **Auto**, BIOS will configure this setting automatically. Higher voltage provides less protection and may damage the memory/ system.

▸DRAM Under Voltage Protection [Auto]

Sets the voltage limit for DRAM under-voltage protection. If set to **Auto**, BIOS will configure this setting automatically.

▸DRAM Over Current Protection [Auto]

Sets the current limit for DRAM over-current protection.

[Auto] This setting will be configured automatically by BIOS.

[Enhanced] Extends the current range for over-current protection.

▸DRAM Switching Frequency [Auto]

Sets the DRAM switching frequency to stabilize system (low frequency) or to increase the overclocking range (high frequency). If set to **Auto**, BIOS will configure this setting automatically.

▸DRAM VRM Over Temperature Protection [Auto]

Sets the temperature limit for DRAM VRM over-temperature protection. The DRAM frequency may be throttled when VRM temperature over the specified value. If set to **Auto**, BIOS will configure this settings.

▸**CPU SA Phase Control [Auto]**

Controls CPU system agent PWM phase according to the CPU loading.

[Auto] BIOS will set the CPU system agent PWM phase automatically.

[Optimized] Sets the optimum power phase profile, it could provide an optimum power-saving capability.

[Disabled] Disables the PWM power phase switching feature.

▸**CPU SA Over Voltage Protection [Auto]**

Sets the voltage limit for CPU SA over-voltage protection. If set to **Auto**, BIOS will configure this setting automatically. Higher voltage provides less protection and may damage the system.

▸**CPU SA Under Voltage Protection [Auto]**

Sets the voltage limit for CPU SA under-voltage protection. If set to **Auto**, BIOS will configure this setting automatically.

▸**CPU SA Over Current Protection [Auto]**

Sets the current limit for CPU SA over-current protection.

[Auto] This setting will be configured automatically by BIOS.

[Enhanced] Extends the current range of over-current protection.

▸**CPU SA Switching Frequency [Auto]**

Sets the PWM working speed to stabilize CPU SA voltage and minimize ripple range. Increasing the PWM working speed will cause higher temperature of MOSFET. So please make sure a cooling solution is well-prepared for MOSFET before you increase the value. If set to **Auto**, BIOS will configure this setting automatically.

▸**CPU SA VRM Over Temperature Protection [Auto]**

Sets the temperature limit of CPU SA VRM over-temperature protection. The CPU frequency may be throttled when temperature over the specified value. If set to **Auto**, BIOS will configure this settings.

▸**CPU Core/ GT Voltage Mode [Auto]***

Selects the control mode for CPU Core/ GT voltages.

[Auto] This setting will be configured automatically by BIOS.

[Adaptive Mode] Sets the adaptive voltage automatically for optimizing the system performance.

[Override Mode] Allows you to set the voltage manually.

[Offset Mode] Allows you to set the offset voltage and select the voltage offset mode.

[Adaptive + Offset] Sets the adaptive voltage automatically and allows you to set the offset voltage.

[Override + Offset] Allows you to set the voltage and the offset voltage manually.

▸**CPU Voltages control [Auto]**

These options allows you to set the voltages related to CPU. If set to **Auto**, BIOS will set these voltages automatically or you can set it manually.

▸**DRAM Voltages control [Auto]**

These options allows you to set the voltages related to memory. If set to **Auto**, BIOS will set these voltages automatically or you can set it manually.

▸**PCH Voltages control [Auto]**

These options allows you to set the voltages related to PCH. If set to **Auto**, BIOS will set these voltages automatically or you can set it manually.

▸**CPU Memory Changed Detect [Enabled]***

Enables or disables the system to issue a warning message during boot when the CPU or memory has been replaced.

[Enabled] The system will issue a warning message during boot and then you have to load the default settings for new devices.

[Disabled] Disables this function and keeps the current BIOS settings.

▸**OC Quick View Timer [3 Sec]***

Sets a time to allow the BIOS to show the variations of CPU base clock, CPU ratio, Ring ratio and DRAM ratio if any. If set to Disabled, BIOS will not show the variations when you change the CPU base clock, CPU ratio, Ring ratio and DRAM ratio.

▸**CPU Specifications**

Press <Enter> to enter the sub-menu. This sub-menu displays the information of installed CPU. You can also access this information menu at any time by pressing [F4]. Read only.

▸**CPU Technology Support**

Press <Enter> to enter the sub-menu. The sub-menu shows the key features of installed CPU. Read only.

▸**MEMORY-Z**

Press <Enter> to enter the sub-menu. This sub-menu displays all the settings and timings of installed memory. You can also access this information menu at any time by pressing [F5].

▸**DIMM4 Memory SPD**

Press <Enter> to enter the sub-menu. The sub-menu displays the information of installed memory. Read only.

▸**CPU Features**

Press <Enter> to enter the sub-menu.

▸**Hyper-Threading [Enabled]**

Intel Hyper-Threading technology treats the multi cores inside the processor as multi logical processors that can execute instructions simultaneously. In this way, the system performance is highly improved. This item appears when the installed CPU supports this technology.

[Enable] Enables Intel Hyper-Threading technology.

[Disabled] Disables this item if the system does not support HT function.

▸**Active Processor Cores [All]**

Allows you to select the number of active CPU cores.

▸**Limit CPUID Maximum [Disabled]**

Enables or disables the extended CPUID value.

[Enabled] BIOS limits the maximum CPUID input value to circumvent boot problems with older operating system that do not support the processor with extended CPUID value.

[Disabled] Use the actual maximum CPUID input value.

▸**Execute Disable Bit [Enabled]**

Intel's Execute Disable Bit functionality can prevent certain classes of malicious **buffer overflow** attacks where worms attempt to execute code to damage the system. It is recommended that keeps this item enabled always.

[Enabled] Enables NO-Execution protection to prevent the malicious attacks and worms.

[Disabled] Disables this function.

▸**Intel Virtualization Tech [Enabled]**

Enables or disables Intel Virtualization technology.

[Enabled] Enables Intel Virtualization technology and allows a platform to run multiple operating systems in independent partitions. The system can function as multiple systems virtually.

[Disabled] Disables this function.

▸**Intel VT-D Tech [Disabled]**

Enables or disables Intel VT-D (Intel Virtualization for Directed I/O) technology.

▸**Hardware Prefetcher [Enabled]**

Enables or disables the hardware prefetcher (MLC Streamer prefetcher).

[Enabled] Allows the hardware prefetcher to automatically pre-fetch data and instructions into L2 cache from memory for tuning the CPU performance.

[Disabled] Disables the hardware prefetcher.

▸**Adjacent Cache Line Prefetch [Enabled]**

Enables or disables the CPU hardware prefetcher (MLC Spatial prefetcher).

[Enabled] Enables adjacent cache line prefetching for reducing the cache latency time and tuning the performance to the specific application.

[Disabled] Enables the requested cache line only.

▸**CPU AES Instructions [Enabled]**

Enables or disables the CPU AES (Advanced Encryption Standard-New Instructions) support. This item appears when a CPU supports this function.

▸**Intel Adaptive Thermal Monitor [Enabled]**

Enables or disables the Intel adaptive thermal monitor function to protect the CPU from overheating.

[Enabled] Throttles down the CPU core clock speed when the CPU is over the adaptive temperature.

[Disabled] Disables this function.

▸**Intel C-State [Auto]**

Enables or disables the Intel C-state. C-state is a processor power management technology defined by ACPI.

[Auto] This setting will be configured automatically by BIOS.

[Enabled] Detects the idle state of system and reduce CPU power consumption accordingly.

[Disabled] Disable this function.

▸**C1E Support [Disabled]**

Enables or disables the C1E function for power-saving in halt state. This item appears when **Intel C-State** is enabled.

[Enabled] Enables C1E function to reduce the CPU frequency and voltage for power-saving in halt state.

[Disabled] Disables this function.

▸**Package C State limit [Auto]**

This item allows you to select a CPU C-state level for power-saving when system is idle. The options of C-state depend on the installed CPU. This item appears when **Intel C-State** is enabled.

▸**CFG Lock [Enabled]**

Lock or un-lock the MSR 0xE2[15], CFG lock bit.

[Enabled] Locks the CFG lock bit.

[Disabled] Un-locks the CFG lock bit.

▸**EIST [Enabled]**

Enables or disables the Enhanced Intel® SpeedStep Technology. This item will appear when **OC Explore Mode** is set to **Normal**.

[Enabled] Enables the EIST to adjust CPU voltage and core frequency dynamically. It can decrease average power consumption and average heat production.

[Disabled] Disables EIST.

▸**Intel Turbo Boost [Enabled]**

Enables or disables the Intel® Turbo Boost. This item is for Normal mode and appears when a CPU that support Turbo Boost is installed.

[Enabled] Enables this function to boost CPU performance automatically over specification when system request the highest performance state.

[Disabled] Disables this function.

▸**Long Duration Power Limit (W) [Auto]**

Sets the long duration TDP power limit for CPU in Turbo Boost mode.

▸**Long Duration Maintained (s) [Auto]**

Sets the maintaining time for Long duration power Limit(W).

▸**Short Duration Power Limit (W) [Auto]**

Sets the short duration TDP power limit for CPU in Turbo Boost mode.

▸**CPU Current Limit (A) [Auto]**

Sets maximum current limit of CPU package in Turbo Boost mode. When the current is over the specified value, the CPU will automatically reduce the core frequency for reducing the current.

▸**FCLK Frequency [Auto]**

Sets FCLK frequency. Lower FCLK frequency may help you to set higher base clock frequency.

▸**DMI Link Speed [Auto]**

Sets DMI speed.

Software Description

Installing Windows® 7/ 8.1/ 10

1. Power on the computer.
2. Insert the Windows® 7/ 8.1/ 10 disc into your optical drive.

   Note: *Due to chipset limitation, during the Windows® 7 installation process, USB optical drives and USB flash drives are not supported.*
3. Press the **Restart** button on the computer case.
4. For windows 8.1/ 10, skip this step. For Windows 7, access the BIOS menu **SETTING > Advanced > Windows OS Configuration > Windows 7 Installation** and set the item to enabled, save changes and restart.

   Note: *It is suggested to plug in your USB Keyboard/USB Mouse to the leftmost USB port when installing Windows 7.*
5. Press **F11** key during the computer POST (Power-On Self Test) to get into Boot Menu.
6. Select your optical drive from the Boot Menu.
7. Press any key when screen shows **Press any key to boot from CD or DVD...** message.
8. Follow the instructions on the screen to install Windows® 7/ 8.1/ 10.

Installing Drivers

1. Start up your computer in Windows® 7/ 8.1/ 10.
2. Insert MSI® Driver Disc into your optical drive.
3. The installer will automatically appear and it will find and list all necessary drivers.
4. Click **Install** button.
5. The software installation will then be in progress, after it has finished it will prompt you to restart.
6. Click **OK** button to finish.
7. Restart your computer.

Installing Utilities

Before you install utilities, you must complete drivers installation.

1. Insert MSI® Driver Disc into your optical drive.
2. The installer will automatically appear.
3. Click **Utilities** tab.
4. Select the utilities you want to install.
5. Click **Install** button.
6. The utilities installation will then be in progress, after it has finished it will prompt you to restart.
7. Click **OK** button to finish.
8. Restart your computer.

目次

安全に関する注意事項 3

仕様 4

リアI/Oパネル 11

LANポートLED状態表 11

オーディオポートの配置 11

コンポーネントの概要 13

CPUソケット 14

DIMMスロット 15

PCI_E1~7: PCIe拡張スロット 16

PEGSW1: PCIe CeaseFireスイッチ 18

J1: OC DASHBOARDコネクター 18

SATA1~8: SATA 6Gb/sコネクター 19

SE1_21-SE2_43: SATAeコネクター 19

M2_1~2: M.2スロット 20

OC1: GAME BOOSTつまみ 22

JPWR1~4: 電源コネクター 23

JFP1、JFP2: フロントパネルコネクター 24

JUSB3: USB 3.1 Gen1コネクター 24

JUSB1~2: USB 2.0コネクター 25

JTPM1: TPMモジュールコネクター 25

CPUFAN1~2、SYSFAN1~3: ファンコネクター 26

FV1: V-Checkポイントコネクター 27

JAUD1: フロントオーディオコネクター 28

JCI1: ケース開放スイッチコネクター 28

HOT_KEY1: HOTKEYメインスイッチ 29

BIOS_SW1: マルチBIOSスイッチ 30

POWER1、RESET1: 電源ボタン、リセットボタン 30

FLASHB1: BIOS FLASHBACK+ ボタン 31

JBAT1: クリアCMOS (BIOSリセット) ジャンパ 31

状態表示LED 32

LED状態表 32

Debug Code LED Table (POSTコード一覧表) 33

BIOSの設定 34

BIOSセットアップ画面の起動 34

BIOSのリセット 35

BIOSのアップデート方法 35

EZモード 37
アドバンストモード 39
OCメニュー 40
ソフトウェアの解説 50
Windows® 7/ 8.1/ 10のインストール 50
ドライバーのインストール 50
ユーティリティのインストール 50

安全に関する注意事項

- 本パッケージ内のコンポーネントは静電放電(ESD)を受けやすいので、PCの組み立てを確実に成功させるために以下の注意事項を守ってください。
- コンポーネントがしっかりと全部接続され手いることを確認してください。確実に接続されていない場合、コンポーネントの認識不良や起動不良の原因となります。
- 繊細な部品に触れないよう、マザーボードのフチを持ってください。
- マザーボードを扱う際には、静電気破壊を防ぐために、静電放電 (ESD)リストストラップを着けることをお薦めします。ESDリストストラップが用意できない場合は、他の金属製のものに触れて静電気を逃してからマザーボードを扱ってください。
- 本品を取り付けない時は、静電気対策が施された箱か、または静電気防止パッド上で保管してください。
- コンピューターの電源を投入する前に、マザーボードのショートの原因となる、外れたネジや金属製の部品がマザーボード上またはPCケース内にないか、よく確認して下さい。
- コンポーネントの破損やユーザーの怪我の原因となるおそれがあるため、組み立てが完了する前にPCを起動させないでください。
- PCの組立について不明な点がある場合は、販売店やメーカーのサポート窓口に相談してください。
- PCパーツの取り付けおよび取り外しを行う前には、必ずPCの電源をオフに、コンセントから電源コードを抜いてください。
- 本ユーザーズガイドは大切に保存してください。
- 本マザーボードは湿気の少ない所で使用・保管してください。
- 電源ユニットをコンセントに接続する前に、電源ユニットに記載された電圧がコンセントの電圧に適合しているか確認してください。
- 電源コードは踏まれることがないように配線してください。電源コードの上に物を置かないでください。
- マザーボードに関するすべての注意と警告を遵守してください。
- 次のような場合は、販売店や代理店のサポート窓口にマザーボードの点検を依頼してください。
  - PCに水をこぼした場合。
  - マザーボードが高い湿気にさらされた場合。
  - ユーザーズマニュアルに従って操作しても、マザーボードが正常に作動しない、または起動しない場合。
  - マザーボードが落ちて破損した場合。
  - マザーボードに目に見える破損がある場合。
- 本品を温度が60°C (140°F)より高い場所に置かないでください。マザーボードが破損することがあります。

仕様

CPU	LGA1151第6世代Intel® Core™ i3/i5/i7プロセッサ、および Intel® Pentium® と Celeron® プロセッサをサポート
チップセット	Intel® Z170チップセット
メモリ	• DDR4スロット4本搭載、最大64GB搭載可能 ▸DDR4 3600(OC)/ 3200(OC)/ 3000(OC)/ 2800(OC)/ 2600(OC)/ 2400/ 2133 MHzをサポート • デュアルチャンネルメモリアーキテクチャ • non-ECC、un-bufferedメモリをサポート • Intel® Extreme Memory Profile (XMP)をサポート
拡張スロット	• PCIe 3.0 x16スロット x4 (x16/0/0/x4, x8/0/x8/x4あるいは x8/x4/x4/x4モードをサポート) • PCIe 3.0 x1スロット x3
オンボードグラフィックス	• HDMI™ポート x2、最大解像度4096x2160@24Hz, 2560x1600@60Hzをサポート • DisplayPort x1、最大解像度4096x2304@24Hz, 2560x1600@60Hz, 3840x2160@60Hz, 1920x1200@60Hzをサポート
マルチGPU	• 4-Way AMD® CrossFire™テクノロジをサポート • 2-Way NVIDIA® SLI™テクノロジをサポート
ストレージ	Intel® Z170チップセット • SATA 6Gb/sポート x8* • M.2ポート x2 ▸PCIe 3.0 x4とSATA 6Gb/s規格、 長さ4.2cm/ 6cm/ 8cm のM.2 SSDカードをサポート ▸Turbo U.2ホストカードを使用することでPCIe 3.0 x4 NVMe Mini-SAS SSDをサポート** • SATAeポート x2 (PCIe 3.0 x2)*** • Intel Core™プロセッサ対応のインテルスマートレスポンステクノロジ(Intel® Smart Response Technology)をサポート * M.2、SATAとSATAeポートは最大1x M.2 SSDs + 6x SATAsまたは2xM.2 SSDs + 1xSATAe HDD + 2xSATA HDDsをサポートします。21ページを参照して、 M.2スロットの様々な組み合わせの可能性の実例をご覧ください。 ** Turbo U.2ホストカードは本製品に添付されていません。別途ご購入ください。 *** SATAeポートはSATAポートに対して後方互換性があります。

次のページに続く

前のページから続く

RAID	Intel® Z170チップセット ● SATAストレージデバイスにて、RAID 0、RAID 1、RAID 5とRAID 10をサポート ● M.2 PCIeストレージデバイスにて、RAID 0とRAID 1をサポート* * M.2 PCIe RAIDボリュームの作成はUEFI BIOSで行えます。
USB	● ASMedia® ASM1142チップセット ▸バックパネルにUSB 3.1 Gen2 (SuperSpeed USB 10Gbps)ポート x2 ● Intel® Z170チップセット ▸USB 3.1 Gen1 (SuperSpeed USB)ポート x6 (バックパネルに4ポート、内部USBコネクター経由で2ポート利用可能) ▸USB 2.0 (High-speed USB)ポート x7 (バックパネルに3ポート、内部USBコネクター経由で4ポート利用可能)
オーディオ	● Realtek® ALC1150コーデック ● 7.1チャンネルHDオーディオ ● S/PDIF出力をサポート
LAN	Intel I219-V Gigabit LANコントローラー x1
バックパネルコネクター	● PS/2 キーボード/ マウスコンボポート x1 ● USB 2.0ポート x3 ▸HOTKEYポート x1 ▸BIOS FLASHBACK+ ポート x1 ● クリアCMOSボタン x1 ● HDMI™ ポート x2 ● DisplayPort x1 ● USB 3.1 Gen2ポート x2 ● USB 3.1 Gen1ポート x4 ● LAN (RJ45)ポート x1 ● 光角型S/PDIF出力コネクター x1 ● OFC オーディオジャック x5

次のページに続く

前のページから続く

内部コネクター	• 24ピンATXメイン電源コネクター x1 • 8ピンATX 12V電源コネクター x1 • 4ピンATX 12V電源コネクター x1 • 6ピンATX 12V電源コネクター x1* • SATA 6Gb/sコネクター x8 • USB 2.0コネクター x2 (4基の追加USB 2.0ポートをサポート) • USB 3.1 Gen1コネクター x1 (2基の追加USB 3.1 Gen1ポートをサポート) • USB 3.1 Gen1ポート x1 • 4ピンCPUファンコネクター x2 • 4ピンシステムファンコネクター x3 • フロントパネルオーディオコネクター x1 • フロントパネルコネクター x2 • TPMモジュールコネクター x1 • ケース開放スイッチコネクター x1 • OC DASHBOARDコネクター x1 • GAME BOOSTボタン x1 • 電源ボタン x1 • リセットボタン x1 • BIOS FLASHBACK+ ボタン x1 • HOTKEYスイッチ x1 • PCIe CeaseFireスイッチ x1 • マルチBIOSスイッチ x1 • 2-Digit Debug Code LED x1 * PCIe x16スロットに追加の電源を提供します。
I/Oコントローラー	NUVOTON NCT6793コントローラーチップ
ハードウェアモニター	• CPU/システム温度の検知 • CPU/システム回転速度の検知 • CPU/システム回転速度のコントロール
寸法	• ATXフォームファクタ • 12 in. x 9.6 in. (30.5 cm x 24.4 cm)
BIOSの機能	• 128 Mbフラッシュ x2 • UEFI AMI BIOS • ACPI 5.0、PnP 1.0a、SM BIOS 2.8 • 多言語対応

次のページに続く

前のページから続く

ソフトウェア	• デバイスドライバー • COMMAND CENTER • LIVE UPDATE 6 • FAST BOOT • SUPER CHARGER • GAMING APP • ECO CENTER • M-CLOUD • RAMDISK • GAMING LAN MANAGER • Nahimicオーディオ • XSplit Gamecaster V2 • Intel® Extreme Tuningユーティリティ • Norton™ Internet Security Solution • Google Chrome™ ,Google Toolbar, Google Drive • SteelSeries Engine 3 • CPU-Z

次のページに続く

前のページから続く

ゲーマー向け機能	● AUDIO BOOST 3 ▸独立型設計のオーディオ回路 ▸EMIシールド ▸デュアルヘッドフォンアンプ ▸高品質オーディオコンデンサ ▸金メッキオーディオコネクター ● GAME BOOST ▸簡単に始められるオーバークロック ▸7 Gear クロック変更 ● GAMING LAN ▸Intel® Gigabitイーサネット ▸cFosによりGAMINGネットワークマネージャ電源 ▸Electric Wave Surge ● GAMING APP ▸システムモードの切り替え: OC/ゲーミング/サイレント ▸Gamingホットキー ▸Gamingマウスコントロール ▸Gaming LED回路コントロール ● 最適化されたサーマルデザイン ▸Heat-pipe Direct Touchテクノロジ ▸強化型のチョーク放熱デザイン ● OC DASHBOARD ▸Easy Button 3 ▸Direct OC ● Nahimic ▸音響効果イコライザ ▸マイクロフォン・ノイズリダクション ▸HDオーディオレコーダー ● XSplit ▸XSplit GAMECASTER ▸XSplit BROADCASTER ● GAMING CERTIFIED

次のページに続く

前のページから続く

MSI独自の機能およびユーティリティソフトウェア	• CLICK BIOS 5 ▸EZモード & アドバンストモードの切り替え ▸ボードエクスプローラー ▸ハードウェアモニター • BIOS FLASHBACK+ • MILITARY CLASS 5 ▸ミリタリークラスコンポーネント ▸ミリタリークラスの安定性と信頼性 - ESD保護 - EMI保護 - 湿気保護 - 回路保護 - 高温保護 - VGA Armorスロット • COMMAND CENTER ▸システムモニター ▸スマートファンコントロール • RAMDISK • LIVE UPDATE 6 • M-CLOUD • ECO Center • USB Redrivers

次のページに続く

前のページから続く

仕様のハイライト	• DDR4 Boostサポート ▸デュアルチャンネルDDR4メモリサポート ▸独立型設計のDDR4回路 ▸DDR4 XMPレディ • PCI Express 3.0サポート ▸2-Way Nvidia SLI™サポート ▸4-Way AMD CrossFire™サポート • USB 3.1 Gen2レディ ▸USB 3.1 Gen2 Type-Aレディ • Twin Turbo M.2レディ ▸デュアルM.2 RAIDサポート ▸PCIe 3.0 x4 (32 Gb/s)サポート ▸PCIe / SATAデュアルモードサポート • SATA Expressサポート • NVMe / AHCIドライバーサポート • U.2サポート (オプション)

リアI/Oパネル

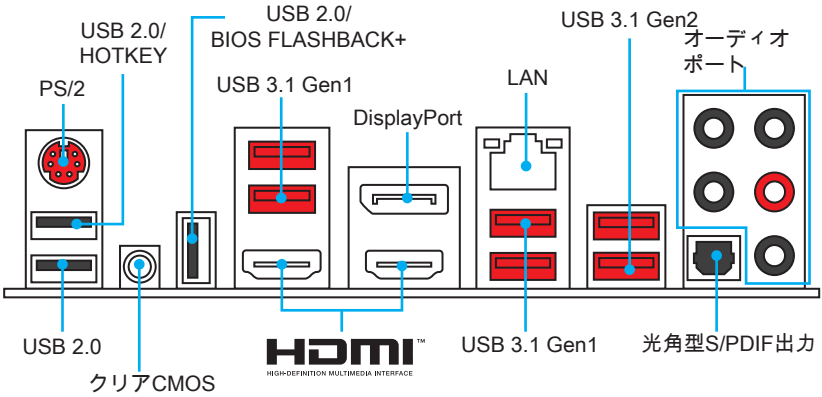

- **HOTKEY port** - HOTKEY機能の使用方法については29ページを参照してください。
- **クリアCMOSボタン - このボタンの使用前には、必ずPCの主電源をオフにしてください。**クリアCMOSボタンを5秒以上押したままにすると、BIOSがリセットされ、工場出荷時の設定に戻ります。
- **BIOS FLASHBACK+ ポート** -BIOS FLASHBACK+でのBIOSのアップデートについては 36ページを参照してください。

LANポートLED状態表

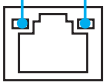

リンク/アクティビティLED	
状態	解説
Off	リンクしていません
黄色	リンクしています
点滅	データ通信中です

スピードLED	
状態	通信速度
Off	10 Mbps
緑色	100 Mbps
オレンジ	1 Gbps

オーディオポートの配置

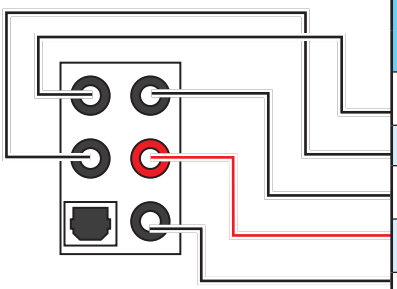

オーディオポート	チャンネル			
	2	4	6	8
センター/ サブウーファー出力			•	•
リアスピーカー出力		•	•	•
ライン入力/ サイドスピーカー出力				•
ライン出力/ フロントスピーカー出力	•	•	•	•
マイク入力				

(●: 接続、 空白: 非接続)

ヘッドフォンとマイクの接続方法

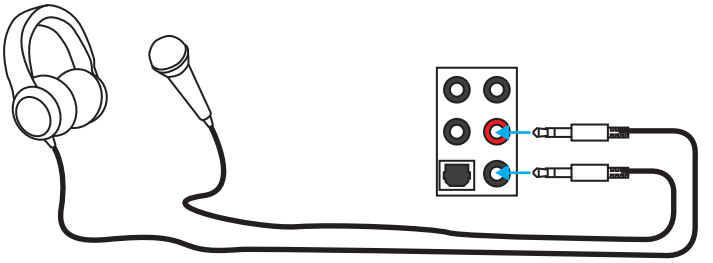

ステレオスピーカーの接続方法

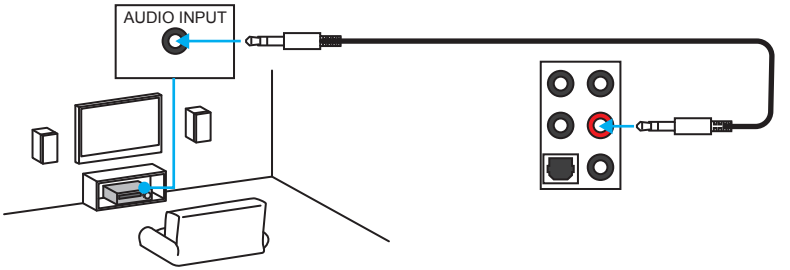

7.1チャンネルスピーカーの接続方法

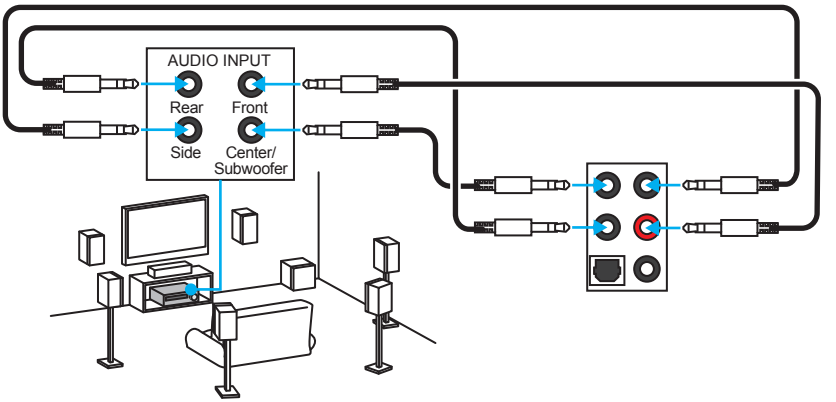

コンポーネントの概要

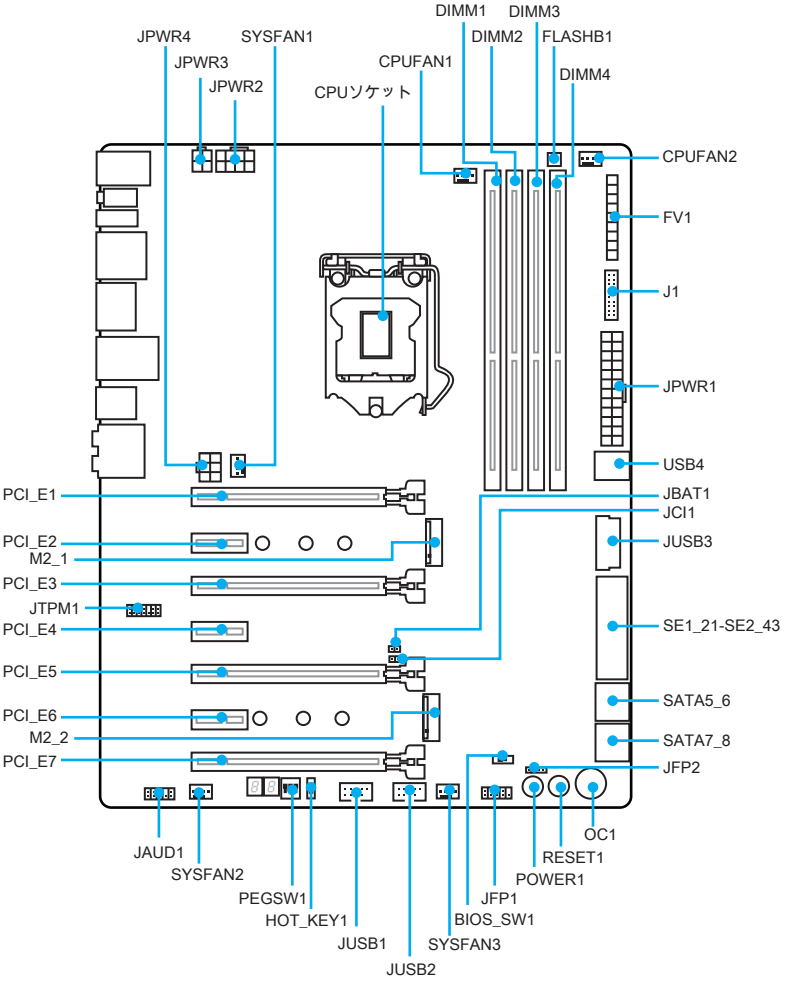
DIMM1
DIMM3
JPWR4
SYSFAN1
DIMM2
FLASHB1
JPWR3
CPUFAN1
DIMM4
JPWR2
CPUソケット
CPUFAN2
FV1
J1
JPWR1
USB4
PCI_E1
JBAT1
JCI1
PCI_E2
M2_1
JUSB3
PCI_E3
JTPM1
SE1_21-SE2_43
PCI_E4
PCI_E5
SATA5_6
PCI_E6
M2_2
SATA7_8
PCI_E7
JFP2
OC1
JAUD1
RESET1
SYSFAN2
POWER1
PEGSW1
JFP1
HOT_KEY1
BIOS_SW1
JUSB1
SYSFAN3
JUSB2

CPUソケット

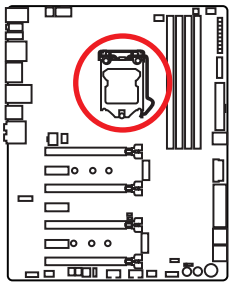

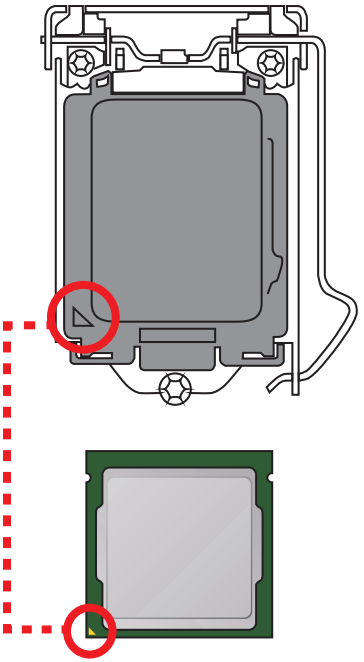

LGA 1151 CPUについて

LGA 1151 CPUには切り欠きが2個、黄色い三角印一個があります。黄色い三角印の方向をピン1の方向に向けて装着します。

注意

- *CPUの脱着は、必ず電源をオフにし、コンセントから電源ケーブルを抜いてから行ってください。*
- *CPUを取り付けた後、CPUソケットに取り付けられていたCPUソケットカバーは絶対に捨てないでください。本製品の修理を依頼される際に、CPUソケットカバーがCPUソケットに取り付けられていない場合は修理をお断りすることがございます。*
- *CPUを取り付ける際は、必ずCPUクーラーも取り付けてください。CPUクーラーは過熱を防ぎ、システムの安定を保つために必要です。*
- *システムを起動する前に、CPUクーラーがCPUとしっかりと密着していることを確認してください。*
- *CPUの過熱はCPU自身やマザーボードに深刻なダメージを与えるおそれがあります。システム組み立て後初回起動時に必ずCPUファンが正常に動作していることを確認してください。CPUクーラーをマザーボードへ装着する際、CPUとの接触面に適切な量の熱伝導性ペーストを塗布するか、または熱伝導性シートを挟んでください。。*
- *CPUを外した状態でマザーボードを保管する場合は、必ずCPUソケットカバーを装着し、ソケットのピンを保護してください。*
- *CPUとは別にCPUクーラーを購入された場合は、CPUクーラーに添付されている文書を参照して取り付け方法の詳細を確認して下さい。*
- *このマザーボードはオーバークロックをサポートしています。オーバークロックを試みる前に、マザーボード以外のすべてのパーツがオーバークロックに耐えうるか確認してください。製品の仕様を超えるいかなる試みも推奨しません。製品の仕様を超えた不適切な取り扱いによって生じた損害やリスクをMSIは保証しません。*

DIMMスロット

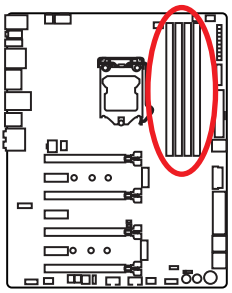

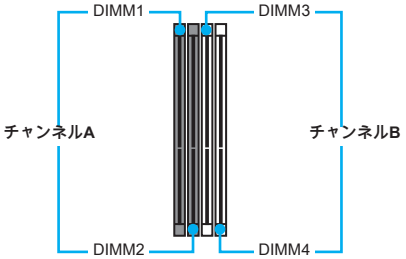

メモリモジュールの推奨取付順序

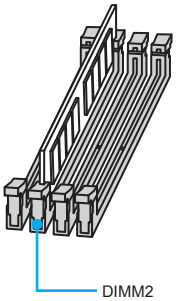

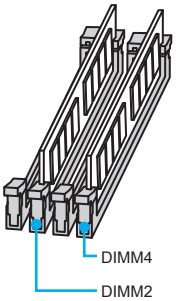

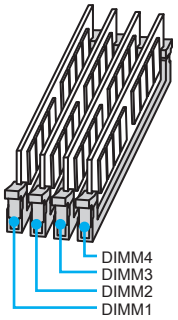

注意

- *メモリスロットは**DIMM2**を最優先に使用して下さい。*
- *チップセットのリソース使用方法により、利用可能なメモリ容量は実際に取り付けたメモリの容量より若干少なくなります。*
- *Intel CPUの仕様に基づき、CPUの保護のために1.35V以下のメモリDIMM電圧をお薦めします。*
- *32bit版のWindows OSではメモリアドレスの制限により最大メモリ認識容量は4GB以下になります。そのため、4GB以上のメモリをマザーボードに取り付ける場合は、64bit版のWindows OSをインストールされることをお勧めします。*
- *メモリの動作周波数はSPDに依存するため、オーバークロックの際に公称値より低い周波数で動作するメモリがあります。メモリを公称値かそれ以上の周波数で動作させたい場合は、BIOSメニューの**Memory Try It!**の項目で動作周波数を設定してください。*
- *全てのDIMMスロットを使用する場合やオーバークロックをする場合はより効率的なメモリ冷却システムの使用をお薦めします。*
- *オーバークロック時の、メモリの安定性と互換性は取り付けられたCPUとデバイスに依存します。*

PCI_E1~7: PCIe拡張スロット

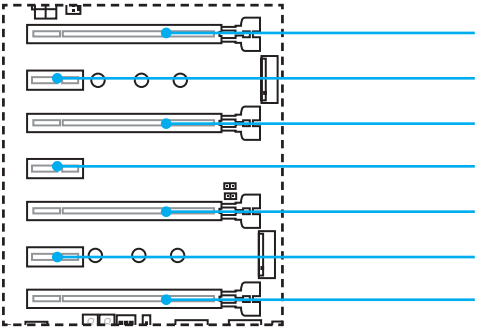

PCI_E1: PCIe 3.0 x16スロット

PCI_E2: PCIe 3.0 x1スロット

PCI_E3: PCIe 3.0 x4スロット

PCI_E4: PCIe 3.0 x1スロット

PCI_E5: PCIe 3.0 x8スロット

PCI_E6: PCIe 3.0 x1スロット

PCI_E7: PCIe 3.0 x4スロット

マルチグラフィックスカードの推奨取付順序

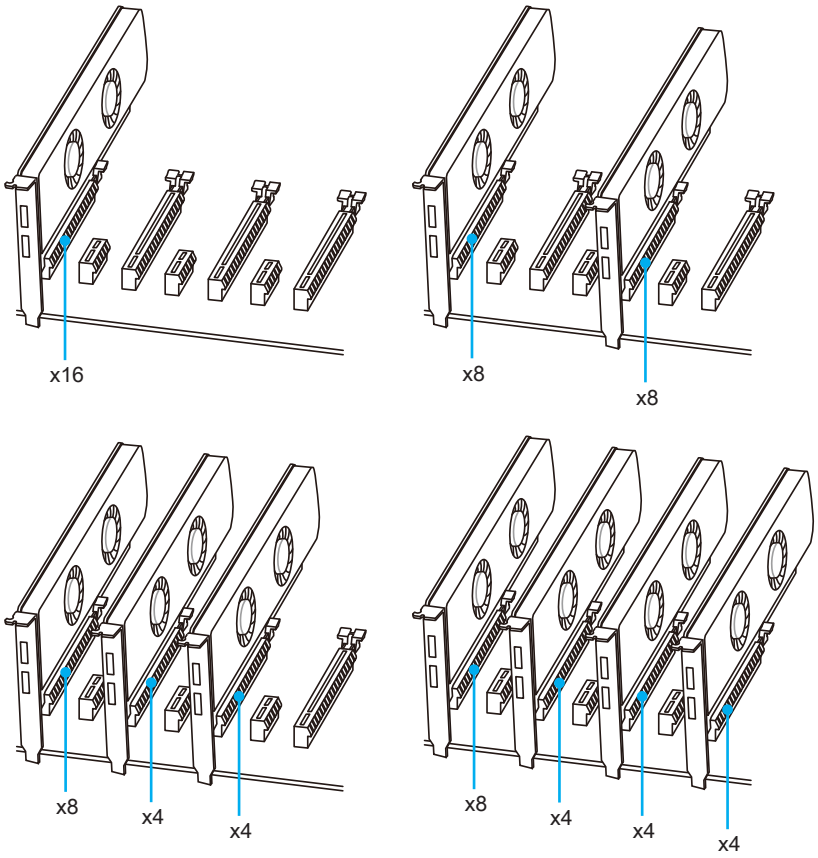

注意

- *一枚のPCIe x16拡張カードを最適な性能で動作させたい場合は、**PCI_E1**スロットの使用をお勧めします。*
- *拡張カードの着脱は、必ず電源をオフにし、コンセントから電源ケーブルを抜いてから行ってください。ハードウェアまたはソフトウェアにどのような変更が必要であるかは、拡張カードのドキュメントでご確認ください。*

SLIグラフィックスカードの取り付け

SLI構成時の電力供給については、グラフィックスカードのユーザーズガイドを参照して、システムが必要な条件を全て満たしている事を確認してください。

SLIグラフィックスカードの装着：

1. PCの電源をオフにして、コンセントから電源コードを抜き、2枚のグラフィックスカードを**PCI_E1** と **PCI_E5**スロットに挿入してください。
2. **SLI ブリッジコネクター**で2枚のカードを接続します。

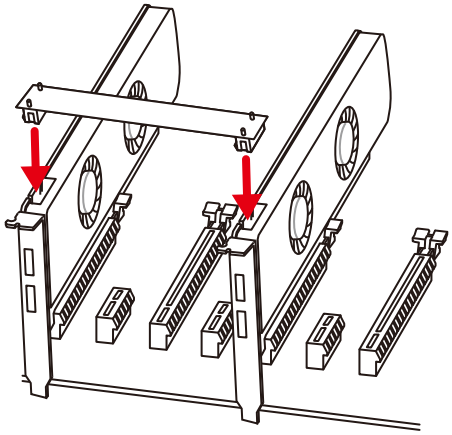

3. グラフィックスカードの全てのPCIe補助電源コネクターに電源ケーブルを接続します。
4. 電源コードを再元通りに接続してPCの電源を投入します。グラフィックスカードに附属のドライバーとソフトウェアをインストールします。
5. Windowsデスクトップを右クリックし、メニュから**NVIDIAコントロールパネル**を選択します。左側の「タスクの選択...」内の**SLI**、**Surround**、**PhysXの設定**を選択し、SLI設定メニューで「3Dパフォーマンスを最大化する」を選択してから、**適用**をクリックします。

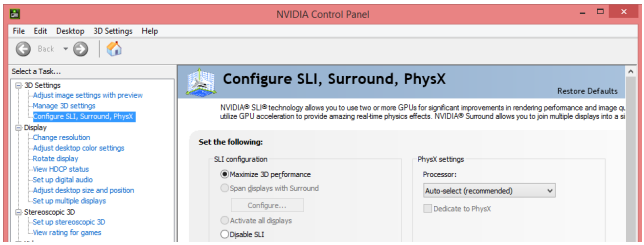

PEGSW1: PCIe CeaseFireスイッチ

PCIe CeaseFireスイッチは便利にかつ直接にPCIeスロットを有効か無効にします。

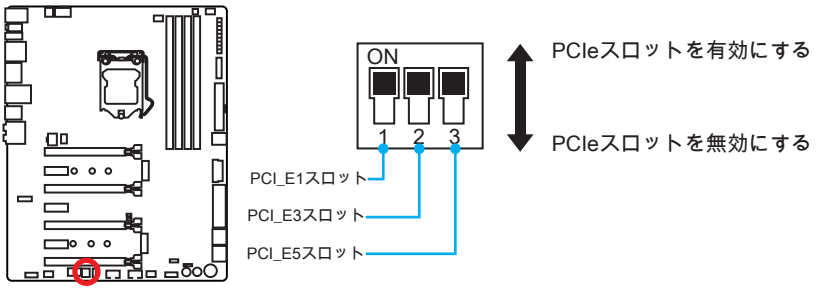

J1: OC DASHBOARDコネクター

このコネクターは、専用OC DASHBOARDケーブルでOC DASHBOARDに接続することが出来ます。

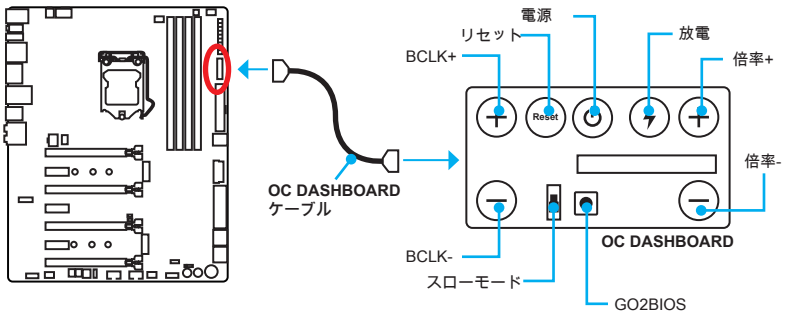

OC DASHBOARDの使用方法

OC DASHBOARDはマザーボードをオーバークロックするためのボタンとスイッチを提供します。OC DASHBOARDのコンポーネントの説明は以下のようになります。

- **BCLK+, BCLK-** - これらのボタンはCPUベースクロックの増加 / 低減に使用されます。
- **リセット** - このボタンを押してPCを再起動します。
- **電源** - このボタンを押してPCの電源をオン / オフにします。
- **放電** - PCの電源がオフの場合には、マザーボードを放電してBIOSをリセットします。
- **Ratio+, Ratio-** - これらのボタンでCPU倍率の上下が可能です。
- **スローモード** - このスイッチは極限のオーバークロック状態を提供するLN2(液体窒素)クーリングソリューションにおいて、安定した周波数でCPUを動作させ、システムをクラッシュから守るために使用します。
- **GO2BIOS** - 再起動した後、このボタンを押してBIOSのセットアップ画面に入ることができます。

SATA1~8: SATA 6Gb/sコネクター

これらのコネクターはSATA 6Gb/sインターフェースポートです。一つのコネクターにつき、一つのSATAデバイスを接続できます。

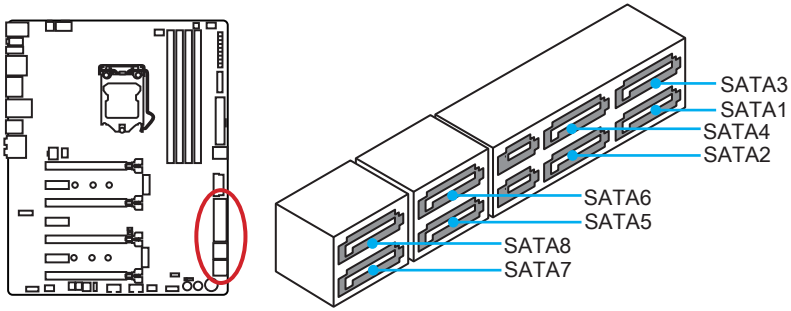

SE1_21-SE2_43: SATAeコネクター

これらのコネクターはSATAe (SATA Express)インターフェースポートです。一つのコネクターにつき、一つのSATAeデバイスまたは2つのレガシーSATAデバイスを接続できます。

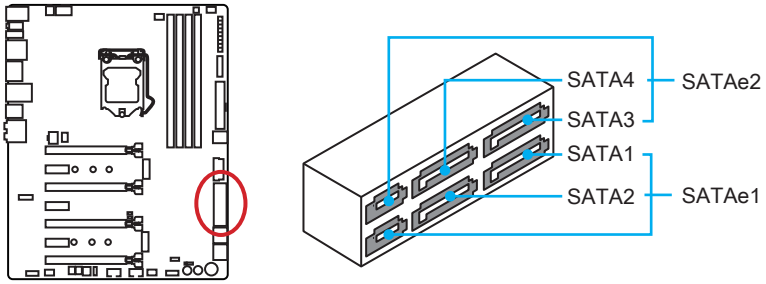

注意

- *SATA/SATAeケーブルは90度以下の角度に折り曲げないでください。データ損失を起こす恐れがあります。*
- *SATA/SATAeケーブルは両端に同一のプラグを備えています。然し、スペースの確保のためにマザーボードにはストレートタイプのコネクタを接続されることをお薦めします。*

M2_1~2: M.2スロット

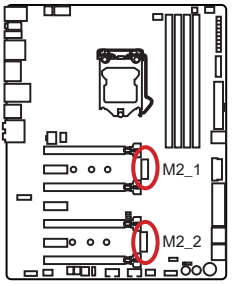

注意

- *Intel® RST はUEFI ROM付きのPCIe M.2 SSDのみをサポートします。レガシーROMはサポートしません。*

ビデオデモンストレーション

M.2モジュールを取り付ける方法をビデオで確認できます。

http://youtu.be/JCTFABytrYA

M.2モジュールの取り付け

1. ベースねじからねじを取り外します。
2. ベースねじを取り外します。

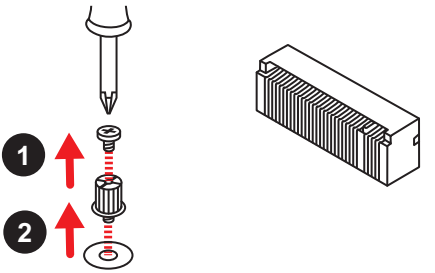

3. M.2モジュールの長さに合った位置にベースねじを取り付けます。
4. 30°の角度でM.2モジュールをM.2スロットに挿入します。

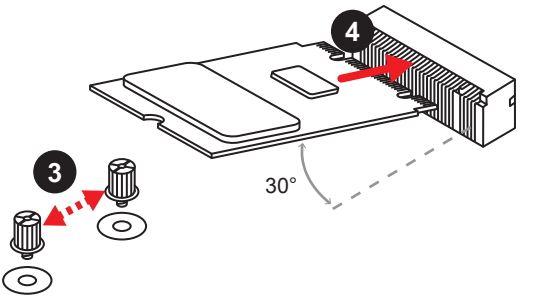

5. ねじをM.2モジュールの端の切り欠き部に置いて、ベースねじに固定します。

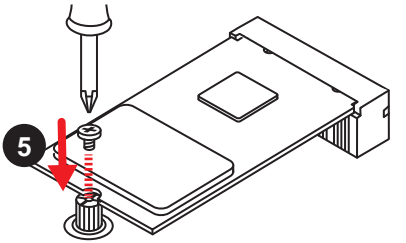

M.2/ SATA & SATAe組み合わせ表

スロット	有効なSATA/ SATAeコネクター		
M2_1	空き	SATA/ PCIe	SATA/ PCIe
M2_2	SATA/ PCIe	空き	SATA/ PCIe
SATA_EX1	✓	–	–
SATA_EX2	✓	✓	✓
SATA1	✓	–	–
SATA2	✓	–	–
SATA3	✓	✓	✓
SATA4	✓	✓	✓
SATA5	–	✓	–
SATA6	–	✓	–
SATA7	✓	✓	✓
SATA8	✓	✓	✓

(**SATA**: M.2 SATA SSD、**PCIe**: M.2 PCIe SSD、 ✓: 有効、–: 無効)

M.2スロット使用時の様々な組み合わせの実例

1xM.2 SSD + 6xSATA HDDs

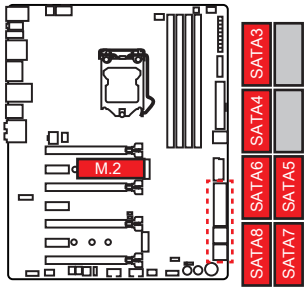

1xM.2 SSD + 2xSATAe HDDs + 2xSATA HDDs

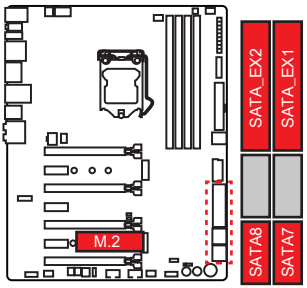

2xM.2 SSDs + 4xSATA HDDs

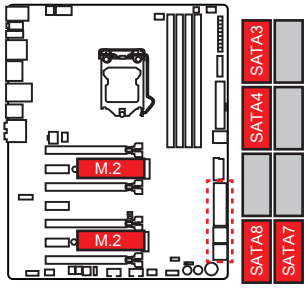

2xM.2 SSDs + 1xSATAe HDD + 2xSATA HDDs

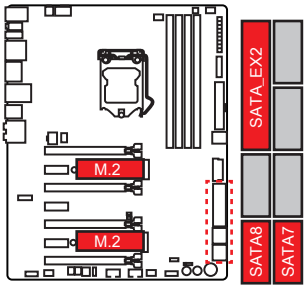

OC1: GAME BOOSTつまみ

このつまみは手動で 0 (デフォルト) から11 (極限)までの中から段階を選択することで、CPUをオーバークロックできます。電源オンになると、CPUの電圧と動作周波数が自動的に調整されます。

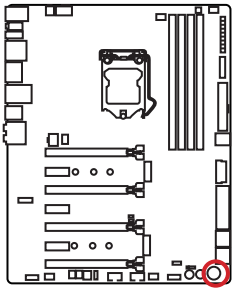

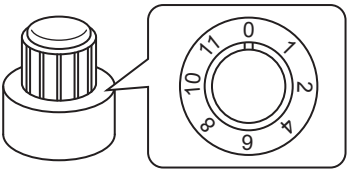

GAME BOOSTつまみの使い方

GAME BOOSTつまみの設定手順は下記の通りです。

1. GAME BOOSTがハードウェアによってコントロールされていることを確認してください。GAME BOOSTつまみの隣にGAME BOOST LEDインジケーターが2個あります。赤色のLEDはGAME BOOSTがソフトウェアによって、緑色のLEDはGAME BOOSTがハードウェアによってコントロールされていることを示します。コントロールをハードウェアとソフトウェアのどちらで行うかは、BIOSセットアップ画面で切り替えることができます。
2. システムの電源をオフにします。
3. GAME BOOSTつまみを回し、希望のオーバークロックレベルを選択します。大きい数値を設定するほど、CPU周波数が高くなります。
4. システム起動後に、選択したレベルに基づいてGAME BOOSTがCPUを自動的にオーバークロックします。

GAME BOOSTを無効にする方法:

1. GAME BOOSTがハードウェアによってコントロールされていることを確認してください。
2. システムの電源をオフにします。
3. GAME BOOSTつまみを0に回してから、電源を投入します。オーバークロックのために自動的に設定されたパラメータが通常の値に戻ります。

注意

- *GAME BOOST機能は**BIOSのセットアップ画面**または**MSI COMMAND CENTER**ソフトウェアでコントロールします。*
- *パフォーマンスの最適化とシステムの安定性の改善のために、GAME BOOST機能の有効時にはBIOSセットアップ画面のOCメニュー内の項目は変更しないでください。*
- *オーバークロックの成否はお使いのPCパーツに依存します。*
- *GAME BOOSTによるオーバークロックの成否は保証致しません。オーバークロックによって生じたいかなる損害についてもMSIは保障しません。*
- *GAME BOOST機能のご使用の際は、より良い互換性のためにMSI製PCパーツのご使用をお薦めします。*

JPWR1~4: 電源コネクター

これらのコネクターにはATX電源を接続します。

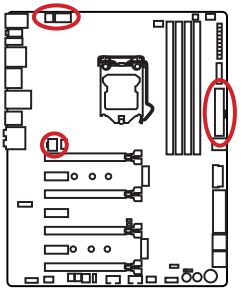

8 4 5 1 JPWR2

1	Ground	5	+12V
2	Ground	6	+12V
3	Ground	7	+12V
4	Ground	8	+12V

4 2 3 1 JPWR3

1	Ground	3	+12V
2	Ground	4	+12V

12 24 1 13 JPWR1

1	+3.3V	13	+3.3V
2	+3.3V	14	-12V
3	Ground	15	Ground
4	+5V	16	PS-ON#
5	Ground	17	Ground
6	+5V	18	Ground
7	Ground	19	Ground
8	PWR OK	20	Res
9	5VSB	21	+5V
10	+12V	22	+5V
11	+12V	23	+5V
12	+3.3V	24	Ground

4 1 6 3 JPWR4

1	+12V	4	Ground
2	+12V	5	Ground
3	+12V	6	Ground

注意

マザーボードの安定した動作を確実にするために、全ての電源ケーブルが適切なATX電源ユニットにしっかりと接続されていることを確認して下さい。

JFP1、JFP2: フロントパネルコネクター

これらのコネクターにはフロントパネルのスイッチとLEDを接続します。

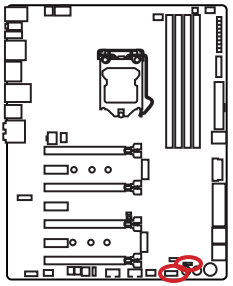

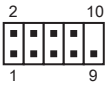

1	HDD LED +	2	Power LED +
3	HDD LED -	4	Power LED -
5	Reset Switch	6	Power Switch
7	Reset Switch	8	Power Switch
9	Reserved	10	No Pin



1	Speaker -	2	Buzzer +
3	Buzzer -	4	Speaker +

JUSB3: USB 3.1 Gen1コネクター

これらのコネクターにはフロントパネルのUSB 3.1 Gen1ポートを接続します。

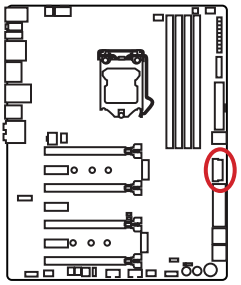

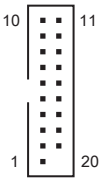

1	Power	11	USB2.0+
2	USB3_RX_DN	12	USB2.0-
3	USB3_RX_DP	13	Ground
4	Ground	14	USB3_TX_C_DP
5	USB3_TX_C_DN	15	USB3_TX_C_DN
6	USB3_TX_C_DP	16	Ground
7	Ground	17	USB3_RX_DP
8	USB2.0-	18	USB3_RX_DN
9	USB2.0+	19	Power
10	Ground	20	No Pin

注意

電源とグランドピンは必ず接続してください。正しく接続されていない場合、機器が損傷するおそれがあります。

JUSB1~2: USB 2.0コネクター

これらのコネクターにはフロントパネルのUSB 2.0ポートを接続します。

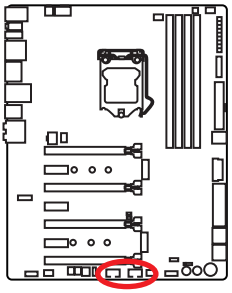

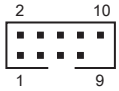

1	VCC	2	VCC
3	USB0-	4	USB1-
5	USB0+	6	USB1+
7	Ground	8	Ground
9	No Pin	10	NC

注意

- *VCCピンとGNDピンは必ず接続してください。正しく接続されていない場合、機器が損傷するおそれがあります。*
- *これらのUSBポートでiPad、iPhoneとiPodを再充電するには 、MSI® SUPER CHARGERユーティリティをインストールしてください。*

JTPM1: TPMモジュールコネクター

このコネクターはTPM (Trusted Platform Module)を接続します。詳細についてはTPMセキュリティプラットホームマニュアルを参照して下さい。

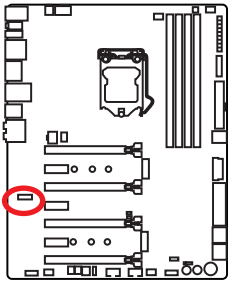



1	LPC Clock	2	3V Standby power
3	LPC Reset	4	3.3V Power
5	LPC address & data pin0	6	Serial IRQ
7	LPC address & data pin1	8	5V Power
9	LPC address & data pin2	10	No Pin
11	LPC address & data pin3	12	Ground
13	LPC Frame	14	Ground

CPUFAN1~2、SYSFAN1~3: ファンコネクター

ファンコネクターはPWM (パルス幅変調)モードと電圧モードに分類されます。PWMモードファンコネクターには常時12Vが出力されており、スピードコントロール信号によってファンスピードを調整します。 電圧モードファンコネクターは電圧出力を変えることでファンスピードをコントロールします。そのため、3ピン (Non-PWM)ファンをPWMモードファンコネクターに装着すると、ファンが常に100%で回転し、ファンノイズが大きくなることがあります。

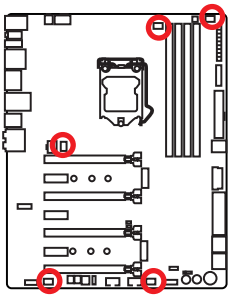

PWMモードファンコネクター



CPUFAN1/ CPUFAN2

1	Ground	2	+12V
3	Sense	4	Speed Control Signal

電圧モードファンコネクター



SYSFAN1



SYSFAN2/ SYSFAN3

1	Ground	2	Voltage Control
3	Sense	4	NC

ファンスピードのコントロール

ファンスピードの管理には2つの方法があります。**BIOS > HARDWARE MONITOR**で設定する方法と、**COMMAND CENTER**アプリケーションを使用する方法です。

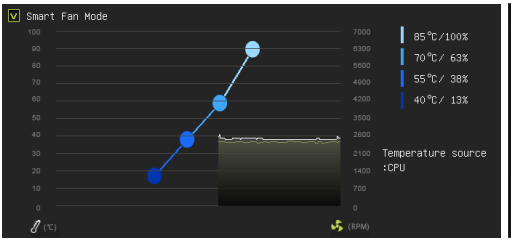

BIOS > HARDWARE MONITOR

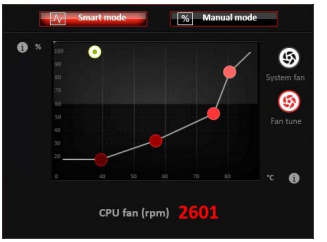

COMMAND CENTER

どちらの方法でも、CPUの温度に応じてファンの回転速度を変えるポイントを設定できます。

FV1: V-Checkポイントコネクター

これらの電圧チェックポイントは現在のシステムの電圧を測ります。電圧のチェックにはマルチメーター(含まれない)が必要です。

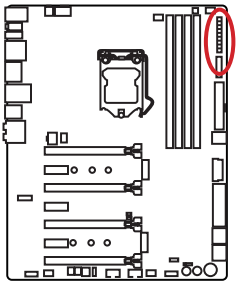

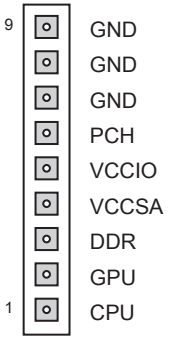

電圧をチェックする際には、以下のようにマザーボードの同梱物内の電源チェックポイントケーブル (オプション)を使用してください。

1. V-Checkケーブルの立方体の一端を測りたいGNDピンと電圧ピンに接続します。
2. V-Checkケーブルの円形の一端を試験のリード線に接続します。
3. マルチメーターで電圧を測ります。

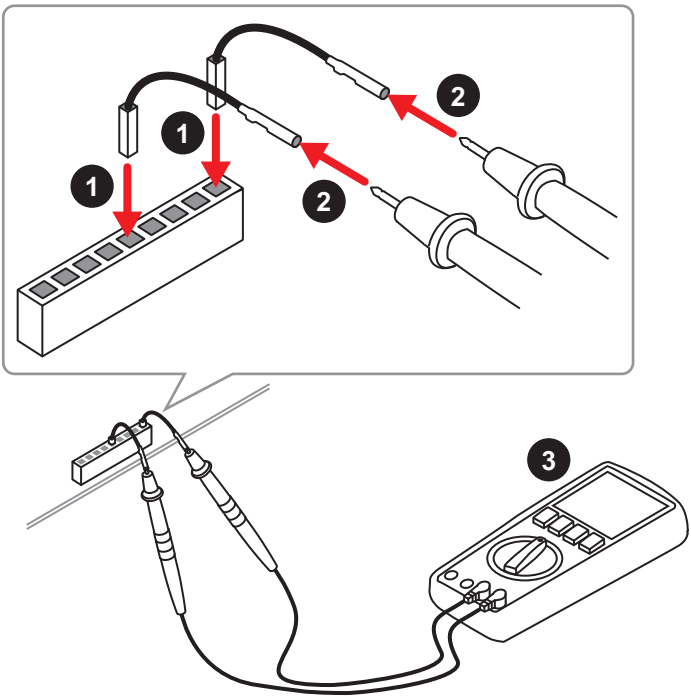

JAUD1: フロントオーディオコネクター

このコネクターにはフロントパネルのオーディオジャックを接続します。

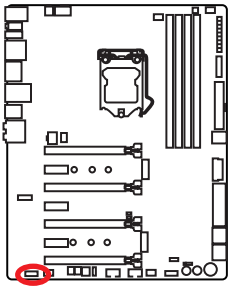

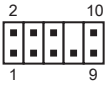

1	MIC L	2	Ground
3	MIC R	4	NC
5	Head Phone R	6	MIC Detection
7	SENSE_SEND	8	No Pin
9	Head Phone L	10	Head Phone Detection

JCI1: ケース開放スイッチコネクター

このコネクターにはケース開放スイッチケーブルを接続します。

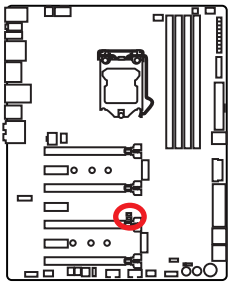



正常
(デフォルト)



ケース開放イベント
トリガー有効

ケース開放検知機能の使い方

1. **JCI1**コネクターをケース開放スイッチ/センサーに接続します。
2. ケースのカバーを閉じます。
3. **BIOS > Settings > Security > Chassis Intrusion Configuration**に入ります。
4. **Chassis Intrusion**を**Enabled**に設定します。
5. **F10**を押すと、設定を保存して終了するかメッセージが出ますので、**Enter**キーを押して**Yes**を選択します。
6. ケースが開けられるとシステムに開放の情報が記録され、次回のシステム起動時に警告メッセージが表示されます。

ケース開放警告のリセット

1. **BIOS > Settings > Security > Chassis Intrusion Configuration**に入ります。
2. **Chassis Intrusion**を**Reset**に設定します。
3. **F10**を押すと、設定を保存して終了するかメッセージが出ますので、**Enter**キーを押して**Yes**を選択します。

HOT_KEY1: HOTKEYメインスイッチ

このスイッチでHOTKEY機能を有効(オン)または無効(オフ)に設定します。

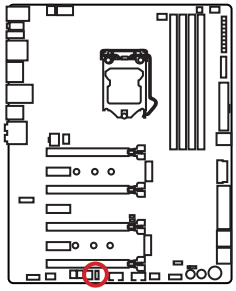

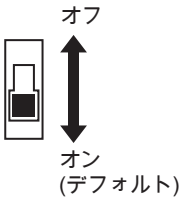

HOTKEY機能の使い方

1. キーボードをリアI/Oパネルの**HOTKEY**ポートに直接接続します。

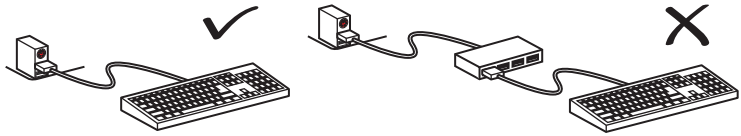

注意

USBハブやKVMスイッチ等の機器を介してキーボードを接続すると、HOTKEY機能は働きません。

2. **HOT_KEY1**スイッチを**On**に切り換えます。
3. **Ctrl** + ←**Backspace**を押すと、HOTKEY機能が有効になり、HOTKEY LED が点灯します。
4. 利用可能なホットキーについては下表を参照してください。

ホットキー	動作	システム状態			
		S0	S3	S4	S5
Ctrl+"←Backspace"	HOTKEY機能の有効/無効の切り替え	✓	✓	✓	✓
PrtSc+F12	電源オン/電源オフ	✓	✓	✓	✓
PrtSc+"+"	ベースクロック引き上げ (BLCK+)	✓	–	–	–
PrtSc+"-"	ベースクロック引き下げ (BLCK-)	✓	–	–	–
PrtSc+F4	BIOSアップデート	✓	–	–	✓
PrtSc+F2	バッテリー放電	–	–	–	✓
PrtSc+F9	PCをリセットする	✓	–	–	–
PrtSc+F5	CPU倍率引き下げ (Ratio -)	✓	–	–	–
PrtSc+F6	CPU倍率引き上げ (Ratio +)	✓	–	–	–
PrtSc+F8	スローモードの有効/無効の切り替え	✓	✓	✓	✓

BIOS_SW1: マルチBIOSスイッチ

本製品は内蔵のBIOS ROM(AとBのラベルをはる。デフォルトBIOS ROMはA)を二つ搭載します。一つがクラッシュされると、このスイッチを滑り、他のROMに移動して起動します。

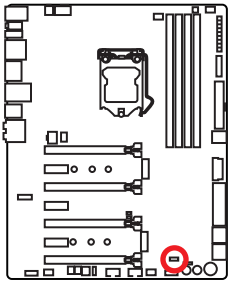

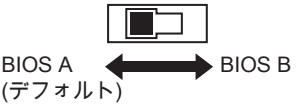

BIOSの修復手順

BIOSのアップデートに失敗しシステムが起動しなくなった場合、以下の手順に従ってBIOSを修復できます。

1. BIOSイメージファイルの名前を**MSI.ROM**に変えます。その後、**MSI.ROM**ファイルをUSBメモリのルートフォルダに保存します。
2. BIOS_SW1で失敗したBIOSに切り替えます。
3. USBメモリをリアI/OパネルBIOS FLASHBACK+ポートに挿入します。
4. BIOS FLASHBACK+ボタンを押してBIOSを修復します。BIOS FLASHBACK+ LEDインジケーターが点滅し始めます。
5. 修復プロセスが100%完了すると、BIOS FLASHBACK+ LEDインジケーターは消灯します。

注意

- *システムが起動している場合は、マルチBIOSスイッチを使用しないでください。*
- *BIOS **M-FLASH**機能と**Live Update**ユーティリティでBIOSをフラッシュする可能性があります。*

POWER1、RESET1: 電源ボタン、リセットボタン

電源/リセットボタンでPCをオン/リセットできます。

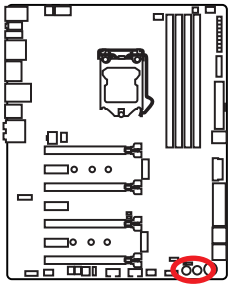



FLASHB1: BIOS FLASHBACK+ ボタン

このボタンはBIOS FLASHBACK+機能を起動します。36ページを参照してBIOS FLASHBACK+でBIOSをアップデートします。

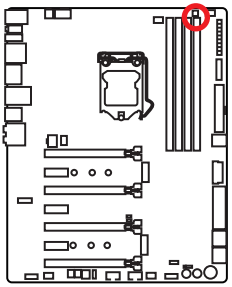



JBAT1: クリアCMOS (BIOSリセット) ジャンパ

本製品はシステムの設定情報を保持するCMOSメモリを搭載しており、マザーボード上のボタン型電池から電力が供給されます。システムの設定をクリアしたい場合は、CMOSメモリをクリアするためにジャンパピンにジャンパブロックを取り付けてください。

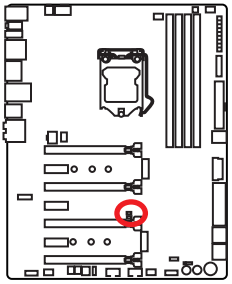



データを保持
(デフォルト)



CMOSをクリア/
BIOSをリセット

BIOSをデフォルト値にリセットする

1. PCの電源をオフにし、コンセントから電源コードを抜いて下さい。
2. ジャンパブロックでJBAT1を5-10秒ぐらいショットします。
3. JBAT1からジャンパブロックを取り外します。
4. 電源コードをコンセントに元通りに接続し、電源を投入します。

状態表示LED

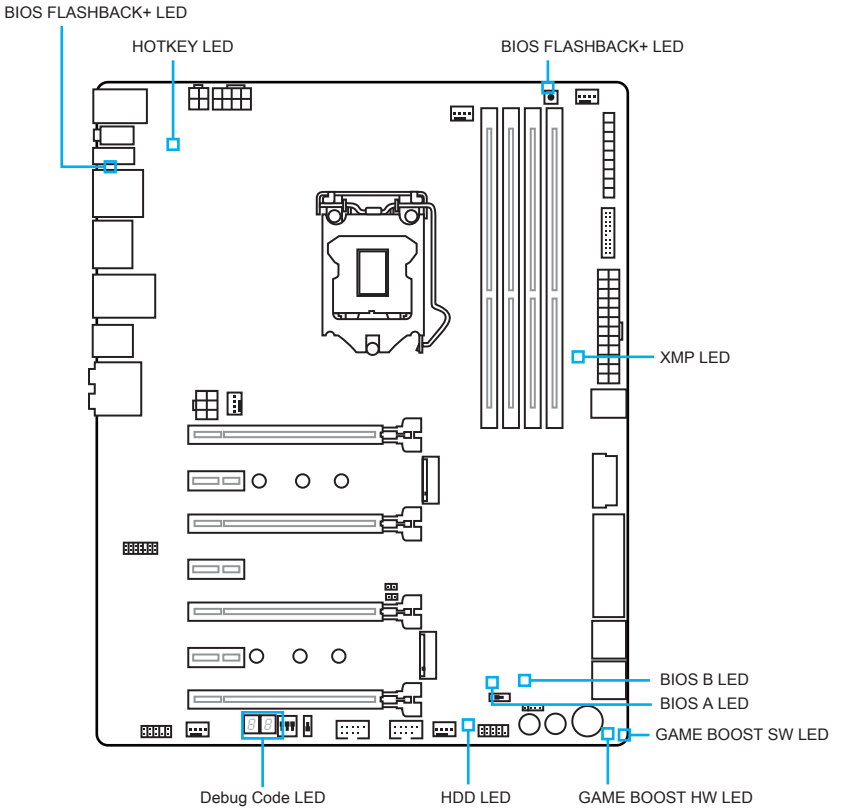

LED状態表

LED	LED状態	解説
HDD	点滅	HDDアクセス状況
GAME BOOST HW	赤色	GAME BOOSTがマザーボード上のボタンによってコントロールされます。
GAME BOOST SW	緑色	GAME BOOSTがBIOSによってコントロールされます。
XMP	赤色	XMPが有効です。
HOTKEY	赤色	HOTKEY機能が有効です。
BIOS A	青色	BIOS Aが動作中です。
BIOS B	緑色	BIOS Bが動作中です。
BIOS FLASHBACK+	点滅	BIOSフラッシュが進行中です。

Debug Code LED Table (POSTコード一覧表)

POSTコード	状態
02,07	CPU初期化中(電源投入後)
03,08	ノースブリッジの初期化中(電源投入後)
04,09	サウスブリッジの初期化中(電源投入後)
0B	キャッシュの初期化中(電源投入後)
11~14,32~36,56~5A	CPUの初期化中(初期段階)
15~18,37~3A	ノースブリッジの初期化中(初期段階)
19~1C,3B~3E	サウスブリッジの初期化中(初期段階)
1D~2F,31,3F~4E,50~55	メモリの初期化中(初期段階)
63~67,D0	CPUの初期化中(末期段階)
69~6F,D1	ノースブリッジの初期化中(末期段階)
70~77,D2	サウスブリッジの初期化中(末期段階)
92~96,B5,D4	PCIバスの初期化中
97,98,99,B2,D5~D7	コンソール出力/入力デバイス/コンソールの初期化とOption ROM (VGA、RAID、パラレルポート、シリアルポート……)のロード中
9A~A7,B4	オンボードデバイスの初期化と検知(USB/SATA/SCSI……)
A8,A9,AB	セットアップの開始中。必要場合BIOSのセットアップを行う
AD/AE	ブートイベント/レガシーブートイベントを準備します。
CPUの温度	POST終了後はLEDにCPUの温度が表示されます。

BIOSの設定

BIOSのデフォルト設定は、通常の使用においてシステムの安定性のために最適な性能を提供します。ユーザーがBIOSに精通していない場合は、起こり得るシステムへのダメージや起動の失敗を防ぐために、常にデフォルト設定のままにすべきです。

注意

- *BIOSは性能の向上のために、継続的に変更と修正が行われています。最新のBIOSと本書の内容に齟齬が発生してしまう場合があります。あらかじめご承知おきください。BIOSの設定項目の詳細は**HELP**情報パネルを参照してください。*
- *本章の図はあくまでも一例です。お買い上げの製品と異なる場合がありますので、ご承知おきください。*

BIOSセットアップ画面の起動

下記の何れかの方法でBIOSセットアップ画面に入ることができます。

- 起動中に、「**Press DEL key to enter Setup Menu, F11 to enter Boot Menu**」というメッセージが表示されている間に、**< Delete >**キーを押してください。
- Windowsに**MSI FAST BOOT**をインストールして使用します。**GO2BIOS** ボタンをクリックして**OK**を選択します。システムが再起動し、BIOSセットアップ画面が直ちに表示されます。



GO2BIOSをクリックします。

- BIOSセットアップ画面の**Advanced mode** (<F7>キーで切り替え)において、**GO2BIOS**の項目 (**SETTING > Boot > GO2BIOS**)を有効に設定します。電源ボタンを4秒以上押したままにすると、システムが直ちにBIOSセットアップ画面に入ります。

機能キー

キー	機能	キー	機能
F1	ヘルプを参照する	F3	Favorites メニューに入る
F4	CPU仕様メニューに入る	F5	Memory-Zメニューに入る
F6	optimized defaultsをロードする	F8	OCプロファイルをロードする
F9	OCプロファイルをセーブする	F10	設定を保存して再起動させる*

* < F10 > キーを押すと確認ウィンドウが表示され、修正情報が表示されます。**Yes**または **No** を選択して確認してください。

BIOSのリセット

特定の問題を解決するために、BIOSをセフォルト設定に戻す必要があります。BIOSのリセットにはいくつかの方法があります。

- BIOSセットアップ画面で<F6>キーを押してoptimized defaultsをロードする。
- マザーボード上の**クリアCMOS** ジャンパをショートする。
- リアI/Oパネルの**クリアCMOS** ボタンを押す。(クリアCMOSボタンを備えたマザーボードのみ)

注意

BIOSのリセットについてはクリアCOMSジャンパ/ボタンセクションをご参照ください。

BIOSのアップデート方法

M-FLASHでのBIOSアップデート

アップデートの前に:

MSIのWEBサイトから最新のBIOSファイルをダウンロードし、BIOSのイメージファイルをFAT32フォーマットされたUSBメモリのルートフォルダにコピーします。

BIOSのアップデート:

1. POST中に<Delete>キーを押してBIOSセットアップ画面に入ります。
2. アップデートするBIOSイメージファイルを含むUSBメモリをマザーボードのUSBポートに挿入します。
3. **M-FLASH**タブを選択し、**Yes**をクリックしてシステムを再起動させ、フラッシュモードに入ります。
4. BIOSイメージファイルを一つ選択し、BIOSアップデートのプロセスを開始させます。
5. アップデートプロセスが完了した後、システムが自動的に再起動します。

Live Update 6でのBIOSアップデート

アップデートの前に:

LANドライバーがインストールされ、インターネット接続が正しく設定されていることを確認してください。

BIOSのアップデート:

1. MSI LIVE UPDATE 6をインストールして起動させます。
2. 「**手動アップデート**」を選択します。
3. **MB BIOS**のチェックボックスにチェックを入れ、「**スキャン**」 ボタンをクリックします。
4. **MB BIOS** を選択して アイコンをクリックし、最新のBIOSファイルをダウンロードしてインストールします。
5. **Next**をクリックして**In Windows mode**を選択します。それから、**Next**と**Start** をクリックしてBIOSのアップデートを始めます。
6. アップデートプロセスが完了した後、システムが自動的に再起動します。

BIOS FLASHBACK+機能でBIOSアップデート

アップデートの前に:

MSIのWEBサイトから最新のBIOSファイルをダウンロードし、BIOSイメージファイルの名前を**MSI.ROM**に変えます。その後、**MSI.ROM**ファイルをFAT32フォーマットされたUSBメモリのルートフォルダに保存します。

注意

BIOS FLASHBACK+*機能でのBIOSアップデートには、FAT32フォーマットされたUSBメモリを使用する必要があります。*

- **BIOS FLASHBACK+ ボタンで**

1. JPWR1とJPWR2にATX電源ケーブルを接続します。(電源ユニット以外のパーツは必要ありません。)
2. MSI.ROMファイルを含むUSBメモリをリアI/OパネルのBIOS FLASHBACK+ポートに挿入します。
3. BIOS FLASHBACK+ ボタンを押してBIOSをフラッシュします。BIOS FLASHBACK+ LEDが点滅し始めます。
4. アップデートプロセスが100%完了すると、BIOS FLASHBACK+ LEDは消灯します。

- **MSI HOTKEY機能で**

1. **MSI.ROM**ファイルを含むUSBメモリをリアI/OパネルUSBポートに挿入します。
2. マザーボード上の**HOT_KEY1**スイッチがオンになっていることを確認してください。
3. USBキーボードをリアI/OパネルのHOTKEYポートに接続します。
4. **<Ctrl>+<Backspace>**キーを押してHOTKEY機能を有効にします。HOTKEY LEDインジケーターが点灯します。
5. <PrtScr>+<F4>キーを押してBIOSをフラッシュします。BIOS Flash LEDインジケーターが点滅し始めます。
6. アップデートプロセスが100%完了すると、BIOS Flash LEDインジケーターは消灯します。

EZモード

EZモードには、基本的なシステム情報が表示され、ユーザーは基本的な設定を行うことができます。詳細なBIOS設定を行う場合には、**Setup Mode スイッチ**または<F7>キーを押してアドバンストモードに入ります。

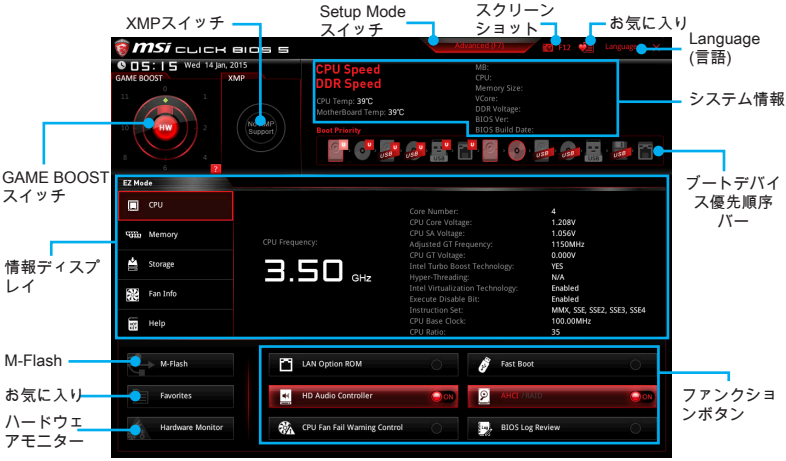

- **ファンクションボタン** - 各ボタンをクリックすることで、**LAN Option ROM**、**Fast Boot**、**HD audio controller**、**AHCI, RAID**、**CPU Fan Fail Warning Control** および**BIOS Log Review**を有効または無効にします。
- **ハードウェアモニター** - このボタンを押すと、**Hardware Monitor** メニュー表示されます。パーセンテージでファンのスピードを手動でコントロールできます。
- **M-Flash** - このボタンを押すと、**M-Flash**メニューが表示されます。USBメモリを使ってBIOSをアップデートする方法を提供します。
- **情報ディスプレイ** - 左側の**CPU**、**Memory**、**Storage**、**Fan Info**および**Help** ボタンを押すと、関連した情報が表示されます。
- **ブートデバイス優先順位バー** - デバイスアイコンを移動させることで、ブートデバイスの優先順序を変更できます。優先順序は最も左にあるものが一番高く、右へ行くほど低くなります。
- **システム情報** - CPU/ DDRスピード、CPU/ MB温度、MB/ CPUのタイプ、 メモリのサイズ、CPU/ DDR電圧、BIOSバージョンと作成日を表示されます。
- **Language(言語)** - BIOSセットアップ画面で使用する言語を選択します。
- **Screenshot** - このタブまたは**<F12>** キーを押すことで、スクリーンショットが撮られ、USBメモリに保存されます。 (FAT/ FAT32フォーマットのみ)
- **Setup Modeスイッチ** - このタブまたは**<F7>** キーを押すことで、アドバンストモードとEZモードを切り替えます。
- **XMP スイッチ** - 内側の円をクリックして、X.M.P. (Extreme Memory Profile)を有効または無効にします。外側の円に切り換え、X.M.P.プロファイルを選択します。X.M.P.をサポートするメモリモジュールが装着された場合のみ、このスイッチが有効になります。

- **GAME BOOSTスイッチ** - 中央のボタンをクリックして、**ソフトウェア (SW)**と**ハードウェア (HW)**のどちらで行うかを切り替えます。内側の円はハードウェアによるGAME BOOST の現在のレベルを表し、外側の円はソフトウェア出の状態を表します。右隅の疑問符をクリックすることで、GAME BOOST の能力を確認できます。

注意

GAME BOOST 機能の有効時には、最適のパフォーマンスとシステムの安定性を維持するために、OCメニュー内の設定を変更しないでください。またデフォルト設定をロードしないでください。

- **Favorites(お気に入り)** - **Favorites**タブまたは**<F3>**キーを押すと、**Favorites**メニューが表示されます。個人用BIOSメニューを作成し、その中でユーザーのお気に入りや頻繁に使用するBIOSの設定項目を保存してアクセスできます。
  - **Default HomePage** - 特定のBIOSメニューをBIOSのホームページとして選択できます。 (例:SETTINGS, OC, その他)
  - **Favorite1~5** - 一つのページにお気に入りや頻繁に使用するBIOS設定項目を加えます。
  - **BIOS設定項目をFavoriteページに追加する (Favorite 1~5)**
    1. SETTINGS、OCあるいはOC PROFILEメニューの中からBIOS設定項目を選択します。
    2. 右クリックをするか、または**<F2>**キーを押します。
    3. Favoriteページを一つ選択して**OK**をクリックします。
  - **BIOS設定項目をFavoriteページから削除する**
    1. Favoriteページ内のBIOS項目を選択します。 (Favorite 1~5)
    2. 右クリックをするか、または**<F2>**キーを押します。
    3. **Delete**を選択し**OK**をクリックします。

アドバンストモード

Setup Modeスイッチまたは **<F7>**キーを押すと、BIOSのセットアップ画面においてEZモードとアドバンストモードが切り替わります。

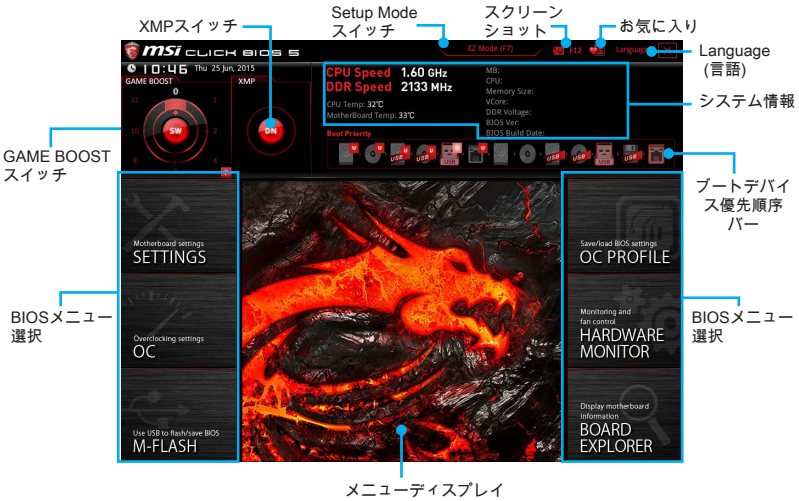

- **GAME BOOSTスイッチ / XMPスイッチ/ Setup Modeスイッチ/ スクリーンショット/ お気に入り/ Language(言語)/ システム情報/ ブートデバイス優先順位バー** - EZモードの概要の節の説明を参照してください。
- **BIOSメニュー選択** - 以下のメニューが利用できます:
  - **SETTINGS** - チップセットのパラメータとブートデバイスを指定できます。
  - **OC** - 周波数の引き上げによって、より良いパフォーマンスが得られるでしょう。
  - **M-FLASH** - USBを使用してBIOSをアップデートできます。
  - **OC PROFILE** - OCプロファイルを管理します。
  - **HARDWARE MONITOR** - ファンの回転速度の設定とシステムの各電圧値のモニタができます。
  - **BOARD EXPLORER** - マザーボードに取り付けられたデバイスの情報を表示します。
- **メニューディスプレイ** - 設定されたBIOSの設定項目と情報が表示されます。

OCメニュー

マザーボードのオーバークロックを行いたい上級者向けのメニューです。



注意

- *手動でのオーバークロッキングは上級者以外にはお薦めしません。*
- *オーバークロックによる故障は製品保証の対象外となりますのでご注意ください。不適切な操作は製品の保証を無効にさせ、またハードウェアに深刻なダメージを与えるおそれがあります。*
- *オーバークロックに精通していない場合は、GAME BOOST機能による簡単なオーバークロックをお薦めします。*

▸OC Explore Mode [Expert]

OC設定の表示項目をNormal(通常)またはExpert(上級者向け)のどちらにするか設定します。

[Normal]　BIOS設定に通常のOC設定項目を使用します。

[Expert]　BIOS設定にOC上級者向けの詳細なOC設定項目を使用します。

注意: 以降の説明ではExpertモードのみで表示される設定項目に"*"(アスタリスク)を使用します。

▸Extreme OC Setup [Disabled]*

極端のOCのために、最適のBIOS設定を行います。[オプション: Disabled, LN2 Extreme]

▸CPU Ratio Apply Mode [All Core]*

CPU倍率の適用モードを設定します。この項目はCPUが**"Turbo Boost"**をサポートする場合にのみ表示されます。

[All Core]　**CPU Ratio**を有効化します。すべてのCPUコアが**CPU Ratio**の項目に設定された同じCPU倍率で動作します。

[Per Core]　**"X-Core Ratio Limit"**の項目を有効化します。**"X-Core Ratio Limit"**の項目に各CPUコアの倍率を個別に設定します。

▸CPU Ratio [Auto]

CPU倍率を設定し、CPUクロックの速度を変更します。プロセッサがこの設定をサポートする場合にのみこの項目は変更できます。

▸1/2/3/4-Core Ratio Limit [Auto]

異なる数のアクティブコアのためにCPU倍率を設定できます。この項目はCPUが本機能をサポートする場合にのみ表示されます。

▸**Adjusted CPU Frequency**

調整後のCPU周波数を表示します。読み取り専用です。

▸**CPU Ratio Mode [Dynamic Mode]***

CPU倍率の動作モードを選択します。この項目は手動でCPU倍率を設定する場合に表示されます。

[Fixed Mode]　CPU倍率を固定します。

[Dynamic Mode]　CPUの負荷に応じてCPU倍率が動的に変更されます。

▸**Ring Ratio [Auto]**

Ringの倍率を設定します。有効な値の範囲は取り付けたCPU依存します。

▸**Adjusted Ring Frequency**

調整後のRingの周波数を表示します。読み取り専用です。

▸**GT Ratio [Auto]**

統合グラフィックスの倍率を設定します。有効な値の範囲は取り付けたCPUに依存します。

▸**Adjusted GT Frequency**

調整後の統合グラフィックスの周波数を表示します。読み取り専用です。

▸**Misc Setting***

Enter、 + または - キーを押すと、CPUの機能に関連した下記の三つの設定項目を表示または非表示にします。

▸**EIST [Enabled]***

Enhanced Intel® SpeedStepテクノロジを有効または無効にします。

[Enabled]　EISTを有効化して、CPU電圧とコア周波数を動的に調整させます。それにより平均電力消費量と平均熱発生量を低減できます。

[Disabled]　EISTを無効にします。

▸**Intel Turbo Boost [Enabled]***

インテル®ターボブーストを有効か無効にします。この項目はCPUがこの設定をサポートする場合にのみ表示されます。

[Enabled]　システムがより高いパフォーマンスを要求する場合に、CPUの仕様の範囲内で自動的にCPUのクロックを上昇させます。

[Disabled]　この機能を無効にします。

▸**Enhanced Turbo [Auto]**

CPUのパフォーマンスを向上させるために、Enhanced Turbo機能を有効または無効にします。

[Auto]　BIOSにより自動的に設定を行います。

[Enabled]　すべてのCPUコアが最大のターボ倍率に引き上げられます。

[Disabled]　この機能を無効にします。

▸**CPU Base Clock (MHz) [Default]**

CPUベース周波数を設定します。この値を調整することでCPUをオーバークロック出来ます。オーバークロック時の動作と安定性については保証されないことに注意してください。この項目はCPUが本機能をサポートする場合に表示されます。

▸**CPU Base Clock Apply Mode [Auto]***

設定したCPUベースクロックの適用モードを設定します。

[Auto] BIOSにより自動的に設定を行います。

[Next Boot] 次回の起動時から、設定したCPUベースクロックで動作します。

[Immediate] 変更した設定が即座にCPUベースクロックに適用されます。

[During Boot] システムの起動中に、設定したCPUベースクロックで動作します。

▸**Direct OC Button [Enabled]**

HOTKEY機能のベースクロックコントロールキーでBCLKをリアルタイムで増減させる機能を有効または無効にします。

▸**Direct OC Step (MHz) [1.00]**

HOTKEY機能のクロックコントロールキーを押すことで増減させるベースクロックの、一回あたりの増減値を設定します。

▸**Clockgen Features**

<Enter>キーを押すと、サブメニューが表示されます。CPUクロックに関連した設定をコントロールします。

▸**Dynamic Frequency Control [Disabled]**

Enabledに設定すると、CPUの負荷に応じてベースクロック周波数のステップが動的に変更されます。**Dynamic Frequency Search**の項目がEnabledに設定されていると、この項目は無効になります。

▸**DFC Baseline (MHz) [Auto]**

Dynamic Frequency Controlのための初期のベースクロック周波数を手動で設定します。**Dynamic Frequency Control**がEnabledに設定すると、この項目が有効になります。

▸**Threshold 1~3 (A) [Auto]**

Dynamic Frequency ControlのためのCPU負荷のしきい値を設定します。CPU負荷が**Threshold 1/ 2/ 3**の各設定値に達すると、CPUは**Level 1/ 2/ 3 BCLK**フィールドに設定されたベースクロックで動作します。**Dynamic Frequency Control**がEnabledに設定されていると、この項目が表示されます。

▸**Level 1~3 BCLK (MHz) [Auto]**

Dynamic Frequency Control機能のためのベースクロック周波数を設定します。CPU負荷が**Threshold 1/ 2/ 3**の各設定値に達すると、CPUは**Level 1/ 2/ 3 BCLK**フィールドに設定されたベースクロックで動作します。**Dynamic Frequency Control**がEnabledに設定されていると、この項目が表示されます。

▸**Dynamic Frequency Search [Disabled]**

CPUのベースクロック最適化を有効または無効に設定します。**Dynamic Frequency Control**がEnabledに設定されていると、この項目は無効になります。

[Enabled] CPU BCLK最適化機能を有効にします。

[Disabled] この機能を無効にします。

▸**Dynamic Frequency Search Mode [Once]**

CPUがベースクロックの最適化を一回だけ行うか毎回の起動時に行うかを設定します。**Dynamic Frequency Search**がEnabledに設定されてい、この項目が有効になります。

[Once]　　CPU BCLKの最適化を次回の起動時に一回だけ行います。

[Each Power On]CPU BCLKの最適化を毎回の起動時に行います。

▸**Dynamic Frequency Search Step (MHz) [Auto]**

ベースクロック最適化の際、1ステップ毎に増加させる周波数を設定します。**Auto**に設定すると、BIOSが自動的に設定を行います。**Dynamic Frequency Search** がEnabledに設定されている時、この項目が利用できます。

▸**BCLK Amplitude [Auto]**

OC時のBCLK Amplitudeのための値を設定します。より高い値はを設定することで、より高いOCの効果が期待できます。

▸**BCLK Slew Rate [Auto]**

OC時のBCLK Slew Rateのための数値を設定します。設定値は実際のオーバークロック状況により変える場合があります。

▸**BCLK ORT Duration [Auto]**

OC対応のBCLK ORT持続時間のための値を設定します。値は実際のオーバークロック状況に応じて変わる場合があります。

▸**Extreme Memory Profile (X.M.P.) [Disabled]**

X.M.P. (Extreme Memory Profile)はメモリモジュールによるオーバークロックテクノロジです。X.M.P.をサポートするメモリモジュールを取り付けた場合に、この項目が利用できます。

[Disabled]　この機能を無効にします。

[Profile 1]　XMPメモリモジュールのプロファイル1の設定を使用します。

[Profile 2]　XMPメモリモジュールのプロファイル2の設定を使用します。

▸**DRAM Reference Clock [Auto]***

DRAM基準クロックを設定します。有効な値の範囲は取り付けたCPU依存します。この項目はCPUが値の調整をサポートする場合に表示されます。

▸**DRAM Frequency [Auto]**

DRAM周波数を設定します。オーバークロック時の動作は保証されませんのでご注意ください。

▸**Adjusted DRAM Frequency**

変更したDRAM周波数を表示します。読み取り専用です。

▸**Memory Try It ! [Disabled]**

Memory Try It!は最適なメモリプリセットを選択することにより、メモリの互換性または性能を改善します。

▸**DRAM Timing Mode [Link]**

メモリタイミングのモードを選択します。

[Link]　　すべてのメモリチャンネルに同じDRAMタイミングを設定できます。

[UnLink]　　各メモリチャンネルに別々のDRAMタイミングを設定できます。

▸**Advanced DRAM Configuration**

<Enter>キーを押すと、サブメニューが表示されます。個別または全てのメモリチャンネルに対してメモリタイミングを設定できます。メモリタイミングを変更した後、システムが不安定になったり、起動しなくなったりすることがあります。その場合は、CMOSデータをクリアし、デフォルト設定に戻してください。(クリアCMOSジャンパ/ボタンの節を参照してCMOSのクリアを行い、クリア後BIOSの設定画面でデフォルト設定をロードしてください。)

▸**Memory Fast Boot [Auto] ***

システムの起動の度に行うメモリの開始とトレーニングを有効または無効に設定します。

[Auto] BIOSにより自動的に設定を行います。

[Enabled] 初回起動時に実行した開始とトレーニングの結果をシステムに保持させます。その後は起動の度に初期化とトレーニングをしなくなるため、システムの起動が早くなります。

[Disabled] 起動の度にメモリの初期化とトレーニングが行われます。

▸**DigitALL Power**

<Enter>キーを押すと、サブメニューが表示されます。CPU PWM関連のデジタルパワーをコントロールします。

▸**DRAM Phase Control [Auto]**

DRAMの負荷に応じてメモリフェーズをコントロールします。”Auto”に設定すると、BIOSが自動的にDRAM PWMフェーズを最適化します。

[Auto] BIOSにより自動的に設定が行われます。

[Optimized] 最適のパワーフェーズプロファイルを設定します。

[Disabled] PWMパワーフェーズを切り替える機能を無効にします。

▸**DRAM Over Voltage Protection [Auto]**

DRAM過電圧保護の限界電圧値を設定します。”Auto”に設定すると、BIOSが自動的に設定を行います。高い電圧を設定するほど、保護機能が働くまでの余地が少なくなるため、メモリやシステムにダメージを与えるおそれがあります。

▸**DRAM Under Voltage Protection [Auto]**

DRAM低電圧保護の限界電圧値を設定します。”Auto”に設定すると、BIOSが自動的に設定を行います。

▸**DRAM Over Current Protection [Auto]**

DRAM過電流保護の限界電流を設定します。

[Auto] BIOSが自動的に設定を行います。

[Enhanced] 過電流保護のための電流レンジを拡張します。

▸**DRAM Switching Frequency [Auto]**

DRAMスイッチング周波数を設定します。低い周波数を設定すればシステムは安定し、高い周波数を設定すればオーバークロッキングのレンジが増加します。またはオーバークロックの範囲を増加します (高い周波数)。”Auto”に設定すると、BIOSが自動的に設定を行います。

▸**DRAM VRM Over Temperature Protection [Auto]**

DRAM VRM過熱保護のための限界温度を設定します。DRAM VRMが設定された温度を超えると、DRAM周波数が抑えられる可能性があります。”Auto”に設定すると、BIOSが自動的に設定を行います。

▸**CPU SA Phase Control [Auto]**

CPUの負荷に応じて、CPUシステムエージェント(CPU SA)PWMフェーズをコントロールします。

[Auto] BIOSが自動的にCPU SA PWMフェーズを最適化します。

[Optimized] 最適な電力フェーズプロファイルを設定します。システムに最適の節電能力をもたらします。

[Disabled] PWM電力フェーズのスイッチング機能を無効にします。

▸**CPU SA Over Voltage Protection [Auto]**

CPU SA過電圧保護の限界電圧値を設定します。”Auto”に設定すると、BIOSが自動的に設定を行います。高い電圧値を設定するほど、保護機能が働くまでの余地が少なくなるため、システムにダメージを与えるおそれがあります。

▸**CPU SA Under Voltage Protection [Auto]**

CPU SA低電圧保護の限界電圧値を設定します。”Auto”に設定すると、BIOSが自動的に設定を行います。

▸**CPU SA Over Current Protection [Auto]**

CPU SA過電流保護の限界電流を設定します。

[Auto] BIOSが自動的に設定を行います。

[Enhanced] 過電流保護のための電流レンジを拡張します。

▸**CPU SA Switching Frequency [Auto]**

PWMの動作スピードを設定します。PWMの動作スピードを上げるとCPU SA電圧が安定化し、リップルレンジが最小化されますが、MOSFETはより高温になります。この数値を上げる場合は、事前に必ずMOSFETの冷却対策を実施してください。”Auto”に設定すると、BIOSが自動的に設定を行います。

▸**CPU SA VRM Over Temperature Protection [Auto]**

過熱保護のための限界温度を設定します。CPU SA VRMが設定された温度を超えると、CPU周波数が抑えられる可能性があります。”Auto”に設定すると、BIOSが自動的に設定を行います。

▸**CPU Core/ GT Voltage Mode [Auto]***

CPU Core/ GT電圧のためのコントロールモードを選択します。

[Auto] BIOSにより自動的に設定が行われます。

[Adaptive Mode] システムのパフォーマンスを最適化するために、適応する電圧を自動的に設定します。

[Override Mode] 手動で電圧を設定できます。

[Offset Mode] オフセット電圧の設定と電圧オフセットモードの選択ができます。

[Adaptive + Offset] 適応する電圧を自動的に設定させ、オフセット電圧を設定できます。

[Override + Offset] 手動で電圧とオフセット電圧を設定できます。

▸**CPU Voltages control [Auto]**

これらのオプションでCPUに関連した電圧を設定できます。”Auto”に設定すると、BIOSが自動的に設定を行います。

▸**DRAM Voltages control [Auto]**

これらのオプションでメモリに関連した電圧を設定できます。”Auto”に設定すると、BIOSが自動的に設定を行います。

▸**PCH Voltages control [Auto]**

これらのオプションでPCHに関連した電圧を設定できます。”Auto”に設定すると、BIOSが自動的に設定を行います。

▸**CPU Memory Changed Detect [Enabled]***

CPUまたはメモリが交換された場合、システムのブート中に警告メッセージを表示する機能を有効または無効にします。

[Enabled] システムのブート中に警告メッセージを表示させます。新しいデバイスのためにデフォルト設定をロードする必要があります。

[Disabled] この機能を無効にし、現在のBIOS設定を保持します。

▸**OC Quick View Timer [3 Sec]***

CPUベースクロック、Ring倍率、およびDRAM倍率の変化をBIOSに表示させる時間を設定します。Disabledに設定すると、CPUベースクロック、Ring倍率、およびDRAM倍率を変更しても、BIOSはそれらを表示しません。

▸**CPU Specifications**

<Enter>キーを押すと、サブメニューに入ります。サブメニューには取り付けられたCPUの情報が表示されます。<F4>キーを押すことで、いつでもこの情報メニューにアクセスできます。読み取り専用です。

▸**CPU Technology Support**

<Enter>キーを押すと、サブメニューが表示されます。取り付けられたCPUがサポートするテクノロジが表示されます。読み取り専用です。

▸**MEMORY-Z**

<Enter>キーを押すと、サブメニューに入ります。サブメニューには取り付けられたメモリの設定とタイミングが全て表示されます。<F5>キーを押すと、いつでもこの情報メニューにアクセスできます。

▸**DIMM4 Memory SPD**

<Enter>キーを押すと、サブメニューに入ります。取り付けられたメモリの情報が表示されます。読み取り専用です。

▸**CPU Features**

<Enter>キーを押すと、サブメニューに入ります。

▸**Hyper-Threading [Enabled]**

ハイパースレッディングテクノロジに対応したCPUをお使いの場合、１つのCPUコアを２つの論理的なCPUコアとして認識させ、並列処理性能を高めることができます。ほとんどの場合、ハイパースレッディングテクノロジを有効にすることでシステムの処理性能が向上します。

[Enable] ハイパースレッディングテクノロジを有効にします。

[Disabled] システムがハイパースレッディングテクノロジをサポートしない場合、このアイテムを無効にします。

▸**Active Processor Cores [All]**

アクティブにするCPUコアの数を選択します。

▸**Limit CPUID Maximum [Disabled]**

拡張CPUID値を有効または無効にします。

[Enabled]　BIOSが最大CPUID入力値を制限し、拡張CPUID値をもつCPUをサポートしない古いOSでの起動に関する問題を回避します。

[Disabled]　実際の最大CPUID入力値を使用します。

▸**Execute Disable Bit [Enabled]**

本機能を有効にすることで、「悪意のあるプログラムによるバッファオーバーフロー攻撃」からシステムを保護することができます。常にこの機能を有効にすることをお勧めします。

[Enabled]　NO-Execution保護を有効にして、悪意のある攻撃とワームを防ぎます。

[Disabled]　この機能を無効にします。

▸**Intel Virtualization Tech [Enabled]**

インテル バーチャライゼーション・テクノロジを有効または無効にします。

[Enabled]　インテル バーチャライゼーション・テクノロジを有効にして、複数のOSが独立した区画で動作するプラットフォームにします。システムは仮想的に複数のシステムとして機能します。

[Disabled]　この機能を無効にします。

▸**Intel VT-D Tech [Disabled]**

インテルVT-D (ダイレクト I/Oのためのインテル バーチャライゼーション)テクノロジを有効または無効にします。

▸**Hardware Prefetcher [Enabled]**

ハードウェアプリフェッチャー (MLC Streamer prefetcher) を有効または無効にします。

[Enabled]　CPUのパフォーマンスをチューンするために、ハードウェアプリフェッチャーがメモリからL2 キャッシュに自動的にデータと命令をプリフェッチします。

[Disabled]　ハードウェアプリフェッチャーを無効にします。

▸**Adjacent Cache Line Prefetch [Enabled]**

CPUハードウェアプリフェッチャー (MLC Spatial prefetcher)を有効または無効にします。

[Enabled]　キャッシュの遅延時間を低減し、特定のアプリケーションの性能を最高の状態にチューンするために、隣接キャッシュラインのプリフェッチを有効にします。

[Disabled]　要求されたキャッシュラインのみ有効にします。

▸**CPU AES Instructions [Enabled]**

CPU AES (Advanced Encryption Standard-New Instructions)サポートを有効または無効にします。この項目はCPUが本機能をサポートする場合に表示されます。

▸**Intel Adaptive Thermal Monitor [Enabled]**

CPUを過熱から保護するために、インテルアダプティブサーマルモニター機能を有効または無効にします。

[Enabled]　CPUが適応温度を超えた場合に、CPUコアクロック速度を落とします。
[Disabled]　この機能を無効にします。

▸**Intel C-State [Auto]**

インテル C-stateを有効または無効にします。C-stateはACPIによって定義されたプロセッサ電力管理技術です。

[Auto]　BIOSが自動的に設定を行います。
[Enabled]　システムのアイドル状態を検知し、状況に応じてCPUの電力消費を低減します。
[Disabled]　この機能を無効にします。

▸**C1E Support [Disabled]**

Halt状態での省電力のためのC1E機能を有効または無効にします。この項目は”Intel C-State”がEnabledに設定されている場合表示されます。

[Enabled]　Halt状態での省電力のためにC1E機能を有効にし、CPUの動作クロックと電圧を下げます。
[Disabled]　この機能を無効にします。

▸**Package C State limit [Auto]**

システムのアイドル時の省電力のために、CPU C-stateレベルを選択します。C-stateのオプションは取り付けられたCPUに依存します。“Intel C-State”の項目ががEnabledに設定されている場合に表示されます。

▸**CFG Lock [Enabled]**

MSR 0xE2[15]、CFGロックビットをロック/またはアンロックします。

[Enabled]　CFGロックビットをロックします。
[Disabled]　CFGロックビットをアンロックします。

▸**EIST [Enabled]**

Enhanced Intel® SpeedStepテクノロジを有効または無効にします。この項目は"OC Explore Mode"がNormalに設定されている場合に表示されます。

[Enabled]　CPU電圧とコア周波数を動的に調整するためにEISTを有効にします。それにより、平均電力消費量と平均熱発生量を低減できます。
[Disabled]　EISTを無効にします。

▸**Intel Turbo Boost [Enabled]**

インテル®ターボブーストを有効または無効にします。この項目はNormalモード用であり、取り付けられたCPUがこの機能をサポートする場合に表示されます。

[Enabled]　システムがより高いパフォーマンスを要求する場合に、CPUの仕様の範囲内で自動的にCPUのクロックを上昇させます。
[Disabled]　この機能を無効にします。

▸**Long Duration Power Limit (W) [Auto]**

ターボブーストモード時のCPUのために、長い間隔のTDP電力制限値を設定します。

▸**Long Duration Maintained (s) [Auto]**

"Long duration power Limit(W)"の項目のために、持続時間を設定します。

▸**Short Duration Power Limit (W) [Auto]**

ターボブーストモード時のCPUのために、短い間隔のTDP電力制限値を設定します。

▸**CPU Current Limit (A) [Auto]**

ターボブーストモード時のCPUパッケージの最大の電流制限値を設定します。電流が指定の値を超えると、電流の低減のためにCPUが自動的にコア周波数を下げます。

▸**FCLK Frequency [Auto]**

FCLK周波数を設定します。FCLK周波数を低く設定するほど、より高いベースクロック周波数を設定できる可能性があります。

▸**DMI Link Speed [Auto]**

DMIリンク速度を設定します。

ソフトウェアの解説

Windows® 7/ 8.1/ 10のインストール

1. PCの電源をオンにします。
2. Windows® 7/ 8.1/ 10のインストールメディアを光学ドライブに挿入します。

   注意: チップセットの制約により、Windows 7のインストールにはUSB接続の光学ドライブとUSBメモリは使用できません。
3. PCケースの**Restart**ボタンを押します。
4. Windows 8.1/ 10のインストールでは本項は読み飛ばしてください。Windows 7をインストールする場合は、BIOSメニューを**SETTING > Advanced > Windows OS Configuration > Windows 7 Installation**の順にたどり、この項目を有効にします。その後、F10キーを押して設定の変更を保存してPCを再起動させます。

   注意: Windows 7をインストールする際は、USBキーボード/USBマウスをリアI/Oパネルの最も左側のUSBポートに挿入接続することをお薦めします。
5. POST (Power-On Self Test)中に**F11**キーを押し、ブートメニューに入ります。
6. ブートメニューから光学ドライブを選択します。
7. **Press any key to boot from CD or DVD...** というメッセージが表示されたら、任意のキーを押します。(スペースキーやEnterキーが無難です。)
8. 画面に表示される説明に従ってWindows® 7/ 8.1/ 10をインストールします。

ドライバーのインストール

1. Windows® 7/ 8.1/ 10を起動させます。
2. MSI®ドライバーディスクを光学ドライブに挿入します。
3. インストーラーが自動的に起動し、必要なドライバーを全部リストアップします。
4. **Install**ボタンをクリックします。
5. ソフトウェアのインストールが始まります。完了した後にシステムの再起動を促されます。
6. **OK** ボタンを押して、インストールを完了させます。
7. PCを再起動させます。

ユーティリティのインストール

ユーティリティをインストールする前に、ドライバーのインストールが完了している必要があります。

1. MSI®ドライバーディスクを光学ドライブに挿入します。
2. インストーラーが自動的に起動します。
3. **Utilities**タブをクリックします。
4. インストールしたいユーティリティを選択します。
5. **Install** ボタンをクリックします。
6. ユーティリティのインストールが始まります。完了した後にシステムの再起動を促されます。
7. **OK** ボタンを押して、インストールを完了させます。
8. PCを再起動させます。

목차

안전 지침 **3**

사양 **4**

후면 I/O 패널 **11**

LAN 포트 LED 상태 표시등 11

오디오 포트 구성 도표 11

개요 **13**

CPU 소켓 14

DIMM 슬롯 15

PCI_E1~7: PCIe 확장 슬롯 16

PEGSW1: PCIe CeaseFire 스위치 18

J1: OC DASHBOARD 커넥터 18

SATA1~8: SATA 6Gb/s 커넥터 19

SE1_21-SE2_43: SATAe 커넥터 19

M2_1~2: M.2 슬롯 20

OC1: GAME BOOST 노브 22

JPWR1~4: 전원 커넥터 23

JFP1, JFP2: 전면 패널 커넥터 24

JUSB3: USB 3.1 Gen1 커넥터 24

JUSB1~2: USB 2.0 커넥터 25

JTPM1: TPM 모듈 커넥터 25

CPUFAN1~2,SYSFAN1~3: 팬 커넥터 26

FV1: V-체크 포인트 커넥터 27

JAUD1: 전면 오디오 커넥터 28

JCI1: 섀시 침입 커넥터 28

HOT_KEY1: HOTKEY 메인 스위치 29

BIOS_SW1: 멀티 BIOS 스위치 30

POWER1, RESET1: 전원 버튼, 리셋 버튼 30

FLASHB1: BIOS FLASHBACK+ 버튼 31

JBAT1: CMOS (Reset BIOS) 클리어 점퍼 31

상태 표시 LED **32**

LED 상태 표시 도 32

디버그 코드 LED 패널 33

BIOS 설정 **34**

BIOS 설정 들어가기 34

BIOS 리셋 35

BIOS 업데이트 35

EZ 모드 37
고급 모드 39
OC 메뉴 40
소프트웨어 설명 50
Windows® 7/ 8.1/ 10 설치하기 50
드라이버 설치하기 50
유틸리티 설치하기 50

안전 지침

- 이 패키지에 포함된 부품은 정전기 방전(ESD)에 의해 파손될 우려가 있으므로 다음의 설명에 따라 컴퓨터를 조립하기 바랍니다.
- 모든 부품이 제대로 연결되었는지 확인하세요. 제대로 연결되지 않을 경우, 컴퓨터가 부품을 인식하지 못하거나 컴퓨터를 켤수가 없게 됩니다.
- 부품의 예리한 부분에 손을 다칠 수 있으므로 메인보드 취급시 가장자리 부분을 잡기 바랍니다.
- 메인보드를 취급할 때 정전기로 인한 피해를 방지하기 위해 정전기 방전 (ESD)손목 스트랩을 착용할것을 권장합니다. ESD 손목 스트랩이 없을 경우, 다른 금속 물체를 접촉하는 방법으로 방전하시기 바랍니다.
- 메인보드의 설치여부를 막론하고 메인보드를 정전 차폐 컨테이너 또는 정전기 방지 패드 위에 보관하기 바랍니다.
- 컴퓨터의 전원을 켜기 전에 메인보드 또는 컴퓨터 케이스에 느슨한 스크류 또는 금속 부품이 없는지 확인합니다.
- 설치가 완료되기 전에 컴퓨터를 부팅하지 마세요. 그럴 경우, 부품이 영구적으로 손상되거나 사용자가 상할수 있습니다.
- 설치시 도움이 필요하다면 컴퓨터 기술자에게 도움을 요청하시기 바랍니다.
- 컴퓨터 부품을 설치하거나 제거하기 전에 항상 시스템 전원을 끄고 전원 코드를 콘센트에서 분리합니다.
- 나중에 참조할수 있도록 사용 설명서를 보관해두세요.
- 메인보드를 습기가 있는 곳에서 사용하지 마세요.
- PSU를 전원 콘센트에 연결하기 전에 전원 콘센트가 PSU에 표시된 전압과 동일한 전압을 제공하는지 확인하세요.
- 전원 코드가 발에 밟히지 않도록 설치하세요. 전원 코드 위에 물건을 올려놓지 마세요.
- 메인보드에 표시된 모든 주의사항 및 경고를 유의하기 바랍니다.
- 다음 상황이 발생하면, 서비스 담당에게 장치 점검을 받으세요.
  - 액체가 장치 안에 스며들었습니다.
  - 메인보드가 습기에 노출되었습니다.
  - 메인보드가 제대로 작동하지 않거나 사용 설명서에 따라 사용해도 작동되지 않습니다.
  - 메인보드가 떨어졌거나 손상되었습니다.
  - 메인보드가 확실히 파손될 우려가 있는 부분이 있습니다.
- 메인보드를 주변온도 60°C (140°F) 이상에 두지 마세요. 메인보드가 손상될 수 있습니다.

사양

CPU	6세대 Gen Intel® Core™ i3/i5/i7 프로세서 및 LGA1151 소켓을 사용한 Intel® Pentium® 및 Celeron® 프로세서를 지원합니다.
칩셋	Intel® Z170 칩셋
메모리	• DDR4 메모리 슬롯 4개, 최대 64GB 지원 ▸ DDR4 3600(OC)/ 3200(OC)/ 3000(OC)/ 2800(OC)/ 2600(OC)/ 2400/ 2133 MHz 지원 • 듀얼 채널 메모리 지원 • non-ECC, un-buffered 메모리 지원 • Intel® Extreme Memory Profile (XMP) 지원
확장 슬롯	• PCIe 3.0 x16 슬롯 4개 (x16/0/0/x4, x8/0/x8/x4 또는 x8/x4/x4/x4 모드 지원) • PCIe 3.0 x1 슬롯 3개
온보드 그래픽	• HDMI™ 포트 2개, 최대 4096x2160@24Hz, 2560x1600@60Hz 해상도 지원 • 디스플레이포트 1개, 최대 4096x2304@24Hz, 2560x1600@60Hz, 3840x2160@60Hz, 1920x1200@60Hz 해상도 지원
멀티 GPU	• 4-Way AMD® CrossFire™ Technology 지원 • 2-Way NVIDIA® SLI™ Technology 지원
스토리지	Intel® Z170 칩셋 • SATA 6Gb/s 포트 8개* • M.2 포트 2개 ▸ PCIe 3.0 x4 및 SATA 6Gb/s 표준 지원, 4.2cm/ 6cm/ 8cm 길이 M.2 SSD 카드 ▸ PCIe 3.0 x4 NVMe Mini-SAS SSD, Turbo U.2 Host 카드 지원** • SATAe 포트 2개 (PCIe 3.0 x2)*** • Intel Core™ 프로세서에 대한 Intel® Smart Response Technology 지원 * M.2, SATA 및 SATAe 포트는 최대 1x M.2 SSDs + 6x SATAs 또는 2xM.2 SSDs + 1xSATAe HDD + 2xSATA HDDs를 지원합니다. M.2 슬롯의 다양한 조합 가능성에 대해서는 21 페이지의 내용을 참조하시기 바랍니다. **Turbo U.2 Host 카드는 제공되지 않으므로 별도로 구매하시기 바랍니다. *** SATAe 포트는 SATA와 호환됩니다.
RAID	Intel® Z170 칩셋 • RAID 0, RAID 1, RAID 5 및 RAID 10 지원(SATA 저장 장치) • RAID 0 및 RAID 1 지원(M.2 PCIe 저장 장치)* * UEFI BIOS에서 M.2 PCIe RAID 볼륨 생성

다음 페이지에서 계속

이전 페이지에서 계속

USB	• ASMedia® ASM1142 칩셋 ▸ 후면 패널에 USB 3.1 Gen2 (SuperSpeed USB 10Gbps) 2포트 지원 • Intel® Z170 칩셋 ▸ USB 3.1 Gen1 (SuperSpeed USB) 7포트 지원 (후면 패널에 4포트, 내장 1포트, 내장 USB 커넥터를 통해 2포트 지원) ▸ USB 2.0 (High-speed USB) 7포트 지원 (후면 패널에 3포트, 내장 USB 커넥터를 통해 4포트 지원)
오디오	• Realtek® ALC1150 코덱 • 7.1-채널 HD 오디오 • S/PDIF 출력 지원
LAN	Intel I219-V Gigabit LAN 컨트롤러 1개
후면 패널 커넥터	• PS/2 키보드/ 마우스 콤보 포트 1개 • USB 2.0 포트 3개 ▸ HOTKEY 포트 1개 ▸ BIOS FLASHBACK+ 포트 1개 • CMOS 클리어 버튼 1개 • HDMI™ 포트 2개 • 디스플레이포트 1개 • USB 3.1 Gen2 포트 2개 • USB 3.1 Gen1 포트 4개 • LAN (RJ45) 포트 1개 • 옵티컬 S/PDIF OUT 커넥터 1개 • OFC 오디오 잭 5개

다음 페이지에서 계속

이전 페이지에서 계속

내장 커넥터	• 24 핀 ATX 메인 전원 커넥터 1개 • 8 핀 ATX 12V 전원 커넥터 1개 • 4 핀 ATX 12V 전원 커넥터 1개 • 6핀 ATX 12V 전원 커넥터 1개* • SATA 6Gb/s 커넥터 8개 • USB 2.0 커넥터 2개 (외 USB 2.0 4포트 지원) • USB 3.1 Gen1 커넥터 1개 (외 USB 3.1 Gen1 2포트 지원) • USB 3.1 Gen1 포트 1개 • 4-핀 CPU 팬 커넥터 2개 • 4-핀 시스템 팬 커넥터 3개 • 전면 패널 오디오 커넥터 1개 • 전면 패널 커넥터 2개 • TPM 모듈 커넥터 1개 • 섀시 침입 커넥터 1개 • OC DASHBOARD 커넥터 1개 • GAME BOOST 버튼 1개 • 전원 버튼 1개 • 리셋 버튼 1개 • BIOS FLASHBACK+ 버튼 1개 • HOTKEY 스위치 1개 • PCIe CeaseFire 스위치 1개 • 멀티 BIOS 스위치 1개 • 2-Digit 디버그 코드 LED 1개 * PCIe x16 슬롯에 전원을 추가로 제공합니다.
I/O 컨트롤러	NUVOTON NCT6793 컨트롤러 칩
하드웨어 모니터	• CPU/시스템 온도 감지 • CPU/시스템 팬 속도 감지 • CPU/시스템 팬 속도 제어
폼 팩터	• ATX 폼 팩터 • 12 in. x 9.6 in. (30.5 cm x 24.4 cm)
BIOS 기능	• 128 Mb 플래시 2개 • UEFI AMI BIOS • ACPI 5.0, PnP 1.0a, SM BIOS 2.8 • 다국어

다음 페이지에서 계속

이전 페이지에서 계속

소프트웨어	• 드라이버 • COMMAND CENTER • LIVE UPDATE 6 • FAST BOOT • SUPER CHARGER • GAMING APP • ECO CENTER • M-CLOUD • RAMDISK • GAMING LAN MANAGER • 나히믹 오디오 • XSplit Gamecaster V2 • 인텔® 익스트림 튜닝 유틸리티 • Norton™ 보안 • Google Chrome™ ,Google Toolbar, Google Drive • SteelSeries Engine 3 • CPU-Z

다음 페이지에서 계속

이전 페이지에서 계속

Enthusiast GAMING 특징	• AUDIO BOOST 3 ▸ 격리된 오디오 PCB ▸ EMI 차폐 ▸ 듀얼 헤드폰 앰프 ▸ 고품질 오디오 콘덴서 ▸ 골든 오디오 커넥터 • GAME BOOST ▸ 간편한 오버클로킹 ▸ 7 Gear 클럭 변경 • GAMING LAN ▸ Intel® Gigabit Ethernet ▸ cFos로 게이밍 네트워키 매니저 전원 ▸ Electric Wave Surge • GAMING APP ▸ 시스템 모드 전환: OC/게이밍/무소음 ▸ 게이밍 핫키 ▸ 게이밍 마우스 제어 ▸ 게이밍 LED 원격 제어 • 최적의 열확산 설계 ▸ Heat-pipe Direct Touch 기술 ▸ 향상된 초크 서멀 디자인 • OC DASHBOARD ▸ Easy Button 3 ▸ Direct OC • 나히믹 ▸ 사운드 효과 이퀄라이저 ▸ 마이크 노이즈 감소 ▸ HD 오디오 레코더 • XSplit ▸ XSplit GAMECASTER ▸ XSplit BROADCASTER • GAMING CERTIFIED

다음 페이지에서 계속

이전 페이지에서 계속

MSI Exclusive 기능	• CLICK BIOS 5 ▸EZ 모드 및 고급 모드 전환 ▸보드 익스플로러 ▸하드웨어 모니터 • BIOS FLASHBACK+ • MILITARY CLASS 5 ▸밀리터리 클래스 부품 ▸밀리터리 클래스 안정성과 신뢰성 - ESD 보호 - EMI 보호 - 방습 설계 - 회로 보호 - 고온도 보호 - VGA Armor 슬롯 • COMMAND CENTER ▸시스템 모니터 ▸스마트 팬 제어 • RAMDISK • LIVE UPDATE 6 • M-CLOUD • ECO 센터 • USB Redrivers

다음 페이지에서 계속

이전 페이지에서 계속

하이라이트	• DDR4 Boost 지원 ▸ 듀얼 채널 DDR4 메모리 지원 ▸ 격리된 DDR4 회로 설계 ▸ DDR4 XMP 포트 • PCI Express 3.0 지원 ▸ 2-Way Nvidia SLI™ 지원 ▸ 4-Way AMD CrossFire™ 지원 • USB 3.1 Gen2 포트 ▸ USB 3.1 Gen2 Type-A 포트 • Twin Turbo M.2 포트 ▸ 듀얼 M.2 RAID 지원 ▸ PCIe 3.0 x4 (32 Gb/s) 지원 ▸ PCIe / SATA 듀얼 모드 지원 • SATA 익스프레스 지원 • NVMe / AHCI 드라이버 지원 • U.2 지원 (옵션)

후면 I/O 패널

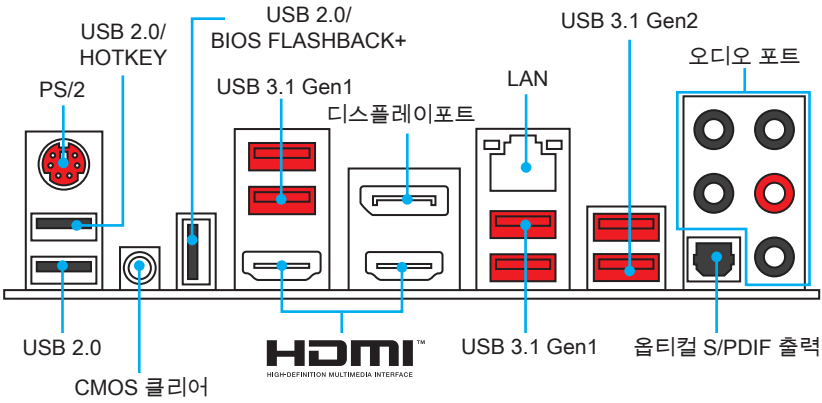

- **HOTKEY 포트** - 29 페이지의 내용을 참조하시기 바랍니다.
- **CMOS 클리어 버튼 - 컴퓨터 전원을 끕니다.** CMOS 클리어 버튼을 5초동안 눌러 BIOS 설정 값을 기본 설정으로 리셋합니다.
- **BIOS FLASHBACK+ 포트** - 36 페이지의 내용을 참조하여 BIOS FLASHBACK+로 BIOS를 업데이트하는 방법에 대해 알아보시기 바랍니다.

LAN 포트 LED 상태 표시

링크/ 통신 LED	
상태	설명
꺼짐	LAN이 올바르게 연결되지 않았습니다.
노란색	LAN이 올바르게 연결되었습니다.
깜빡임	컴퓨터가 LAN으로 정상적인 통신중입니다.

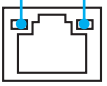

속도 LED	
상태	설명
꺼짐	10 Mbps 속도로 연결되었습니다.
녹색	100 Mbps 속도로 연결되었습니다.
오렌지색	1 Gbps 속도로 연결되었습니다.

오디오 포트 구성 도표

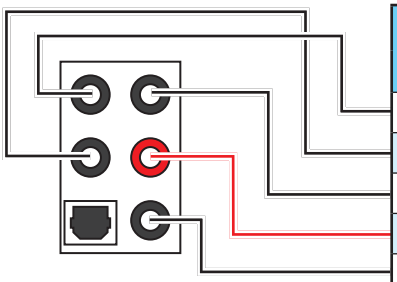

오디오 포트	채널			
	2	4	6	8
중앙/ 서브우퍼 출력			•	•
후면 스피커 출력		•	•	•
라인 입력/ 측면 스피커 출력				•
라인 출력/ 전면 스피커 출력	•	•	•	•
마이크 입력				

(●:연결됨, **빈칸**: 무)

헤드폰 및 마이크용 오디오 잭 도표

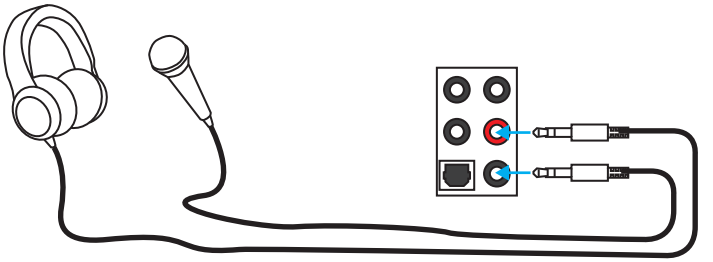

스테레오 스피커용 오디오 잭 도표

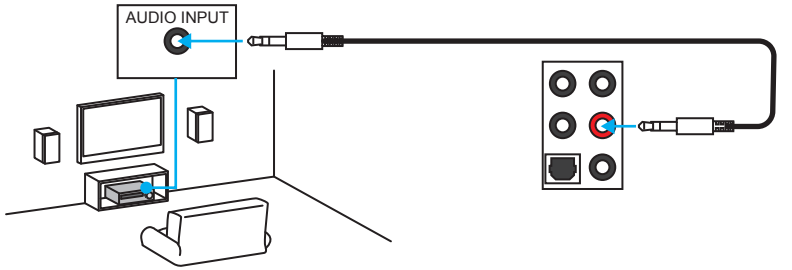

7.1-채널 스피커용 오디오 잭 도표

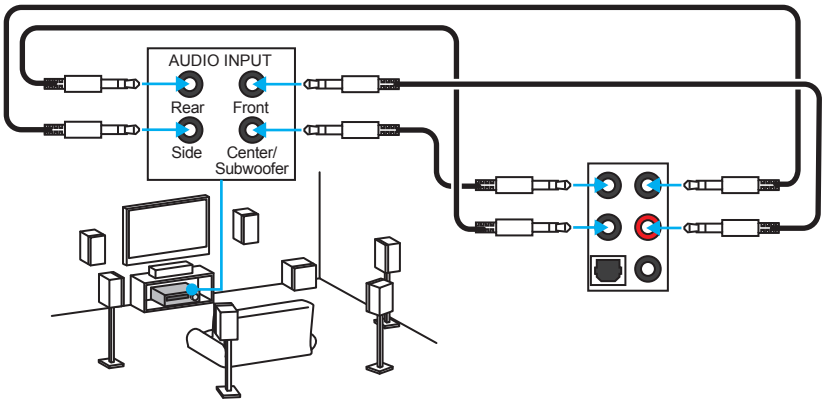

개요

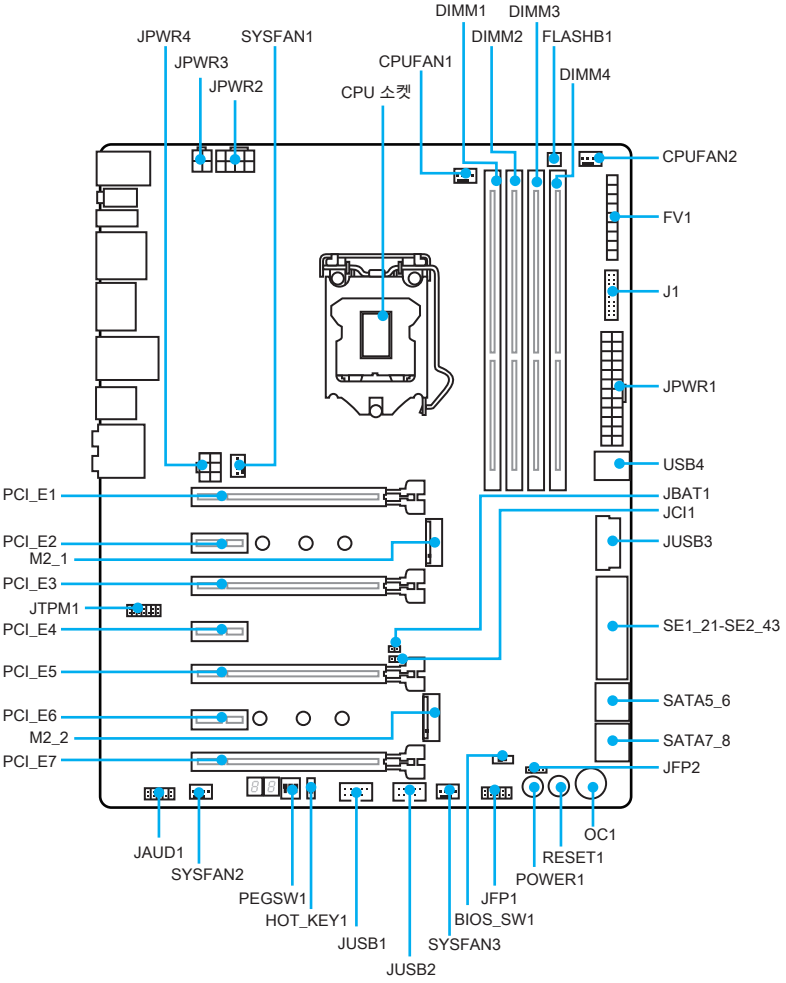
DIMM1
DIMM3
JPWR4
SYSFAN1
DIMM2
FLASHB1
JPWR3
CPUFAN1
DIMM4
JPWR2
CPU 소켓
CPUFAN2
FV1
J1
JPWR1
USB4
PCI_E1
JBAT1
JCI1
PCI_E2
M2_1
JUSB3
PCI_E3
JTPM1
PCI_E4
SE1_21-SE2_43
PCI_E5
SATA5_6
PCI_E6
M2_2
SATA7_8
PCI_E7
JFP2
OC1
JAUD1
RESET1
SYSFAN2
POWER1
PEGSW1
JFP1
HOT_KEY1
BIOS_SW1
JUSB1
SYSFAN3
JUSB2

CPU 소켓

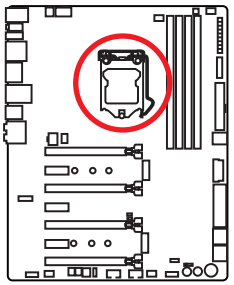

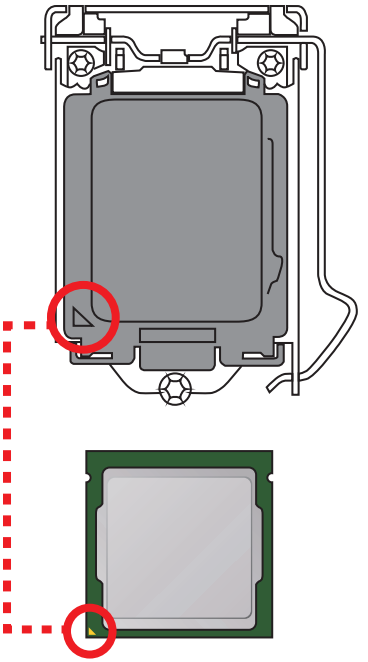

LGA 1151 CPU 소개

메인보드에 CPU를 정확하게 배치하기 위하여 LGA 1151 CPU 표면에 2 개의 **요철**과 하나의 **노란색 삼각형**이 있습니다. 노란색 삼각형은 1번 핀을 나타냅니다.

중요사항

- *CPU를 설치하거나 제거하기 전에 전원 코드를 콘센트에서 뽑아주시기 바랍니다.*
- *프로세서를 설치한 후, CPU 보호 캡을 보관하시기 바랍니다. 반품시 메인보드와 CPU 소켓 보호 캡이 함께 제공되어야만 MSI에서 반품(RMA) 요청을처리를 진행할 수 있습니다.*
- *CPU 설치시, CPU 히트싱크를 반드시 설치하세요. CPU 히트싱크는 과열을 방지하고 시스템 성능을 유지하는데 꼭 필요합니다.*
- *시스템을 부팅하기전에 CPU 히트싱크가 단단히 설치되었는지 확인합니다.*
- *과열은 CPU와 시스템을 심각하게 손상시킬수 있으니 CPU가 과열되지 않도록 쿨러팬이 제대로 작동하고 있는지 항상 확인하세요. 열이 잘 발산되도록 CPU와 방열판사이에 서멀 페이스트(또는 서멀 테이프)를 고르게 발라주세요.*
- *CPU가 설치되어 있지 않은 경우, 손상되지 않도록 항상 플라스틱 캡으로 CPU 소켓 핀을 보호하세요.*
- *CPU와 히트싱크/ 쿨러를 별도로 구입하였을 경우, 설치에 대한 자세한 내용은 히트싱크/ 쿨러 패키지에 있는 설명서를 참조하세요.*
- *이 메인보드는 오버클로킹을 지원하도록 디자인 되었습니다. 오버클럭하기 전에 오버클로킹 기능을 실행하는 동안 여타 부품이 오버클럭 설정을 사용할 수 있는지 확인하세요. 제품 스팩을 초과하는 범위에서는 작동하지 마세요. 당사는 올바르지 않은 작동이거나 제품 스팩을 초과하는 범위에서 작동하여 발생한 손상이나 위험은 보장하지 않습니다.*

DIMM 슬롯

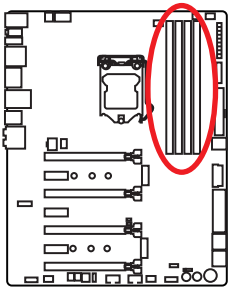

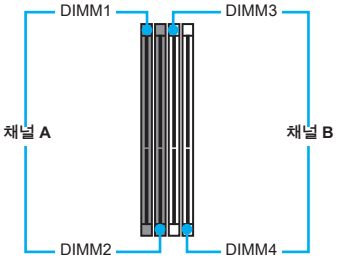

메모리 모듈 설치(추천)

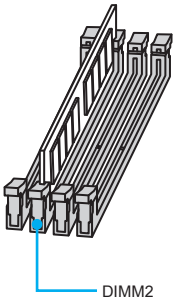

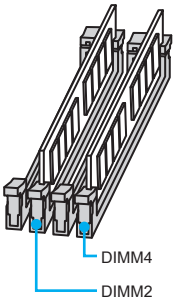

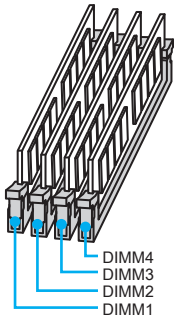

중요사항

- *항상 **DIMM2** 슬롯에 메모리 모듈을 먼저 삽입하세요.*
- *칩셋 자원 사용법에 의해 사용 가능한 메모리의 용량은 설치된 용량보다 작습니다.*
- *CPU 사양의 기초하에 CPU 보호를 위해 메모리 DIMM 전압은 1.35V 이하로 제안합니다 .*
- *주소 메모리의 최대 용량은 4GB 혹은 메모리 주소 제한으로 인해 32-비트(Windows OS) 이하 라는것을 유의하세요. 따라서 메인 보드에 4GB이상 메모리를 설치하려면 64-비트 Windows OS를 설치할것을 권장합니다.*
- *메모리 주파수는 직렬 작동으로 인해 오버클러킹 할때 일부 메모리는 표시된 값보다 낮은 주파수에서 작동하게 됩니다. 메모리 주파수는 Serial Presence Detect (SPD)에 의해 작동하기때문에 오버클로킹할 때 일부 메모리는 표시된 값보다 낮은 주파수로 작동합니다. 표시된 값 또는 더욱 높은 주파수에서 메모리를 작동하려면 BIOS로 이동한 후 **Memory Try It!** 에서 메모리 주파수를 설정하세요.*
- *풀 DIMM 설치 또는 오버클로킹을 위해 보다 효율적으로 메모리 냉각 시스템을 사용할것을 권장합니다.*
- *오버클로킹시의 안정성과 설치된 메모리 모듈의 호환성은 설치된 CPU 및 장치에 따라 달라집니다.*

PCI_E1~7: PCIe 확장 슬롯

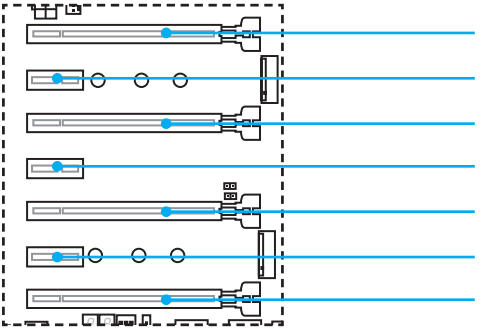

PCI_E1: PCIe 3.0 x16 슬롯

PCI_E2: PCIe 3.0 x1 슬롯

PCI_E3: PCIe 3.0 x4 슬롯

PCI_E4: PCIe 3.0 x1 슬롯

PCI_E5: PCIe 3.0 x8 슬롯

PCI_E6: PCIe 3.0 x1 슬롯

PCI_E7: PCIe 3.0 x4 슬롯

여러개의 그래픽 카드 설치(추천)

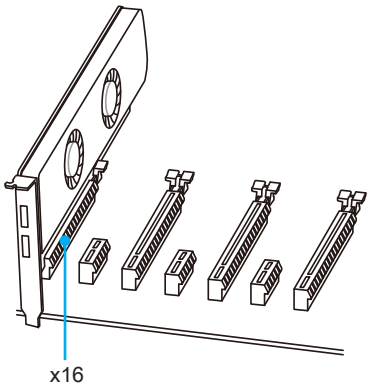

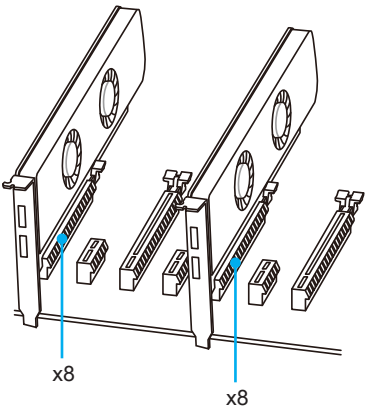

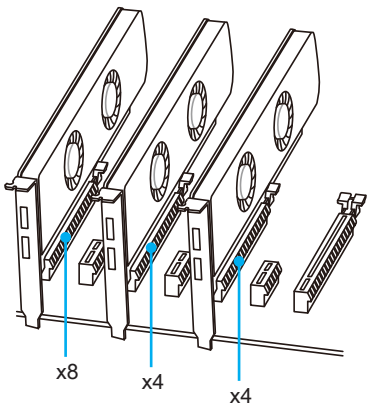

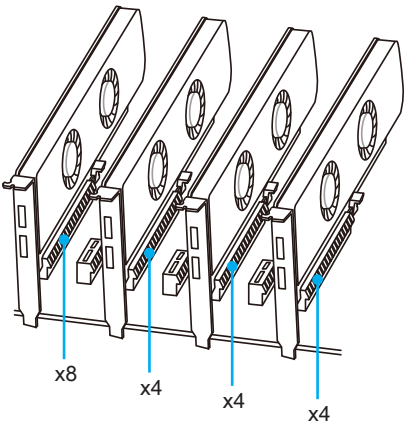

중요사항

- *하나의 PCIe x16 확장 카드를 설치하여 최적의 효과를 원하신다면 **PCI_E1** 슬롯을 사용할것을 추천합니다.*
- *확장 카드를 추가하거나 제거할 때 먼저 전원을 끄거나 전원 코드를 콘센트에서 뽑으세요.확장 카드에 대해 필요한 하드웨어나 소프트웨어 변경에 대하여 알려면 확장카드 설명서를 읽으세요.*

SLI 그래픽 카드 설치

SLI 구성을 위한 전원 공급 장치에 대한 모든 시스템 요구사항은 그래픽 카드의 사용 설명서를 참조하시기 바랍니다.

SLI 그래픽 카드 설치

1. 컴퓨터의 전원을 끄고 전원 코드를 분리한 후 2개의 그래픽 카드를 **PCI_E1**와 **PCI_E5** 슬롯에 각각 설치합니다.
2. **SLI 브릿지 커넥터**를 사용하여 2개의 그래픽 카드를 연결합니다.

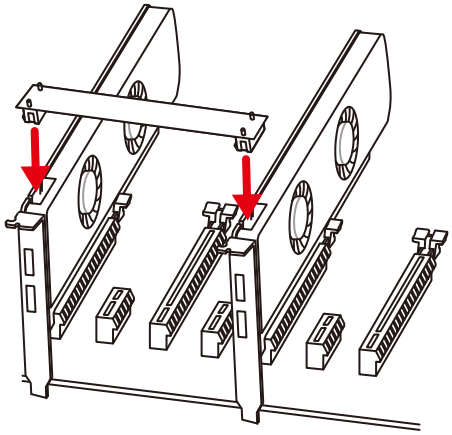

3. 그래픽 카드의 모든 PCIe 전원 커넥터를 연결합니다.
4. 전원 코드를 다시 연결하고 컴퓨터의 전원을 켠 후 그래픽 카드 패키지에 포함된 드라이버와 소프트웨어를 설치합니다.
5. 윈도우 바탕화면에서 마우스의 오른쪽 버튼을 눌러 나타나는 메뉴에서 **NVIDIA Control Panel**을 선택합니다. 왼쪽 작업창에서 **Configure SLI, Surround, PhysX**를 클릭하고 SLI 구성 메뉴에서 **Maximize 3D performance**를 선택한 후 **Apply**를 클릭하세요.

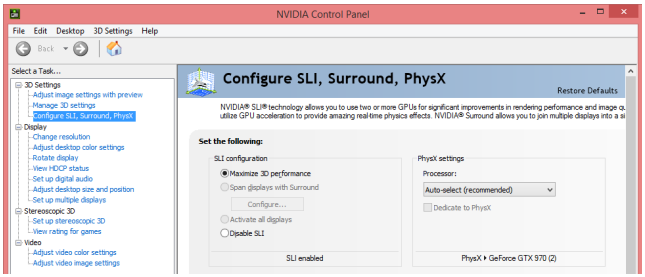

PEGSW1: PCIe CeaseFire 스위치

PCIe CeaseFire 스위치를 사용하여 PCIe 슬롯을 간편하고 쉽게 활성화/ 비활성화할 수 있습니다.

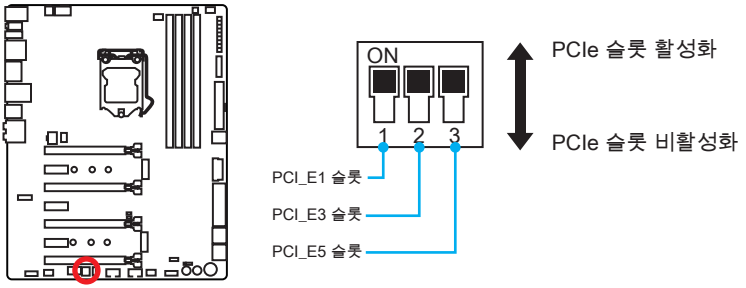

J1: OC DASHBOARD 커넥터

OC DASHBOARD 케이블을 사용하여 이 커넥터와 OC DASHBOARD를 연결할 수 있습니다.

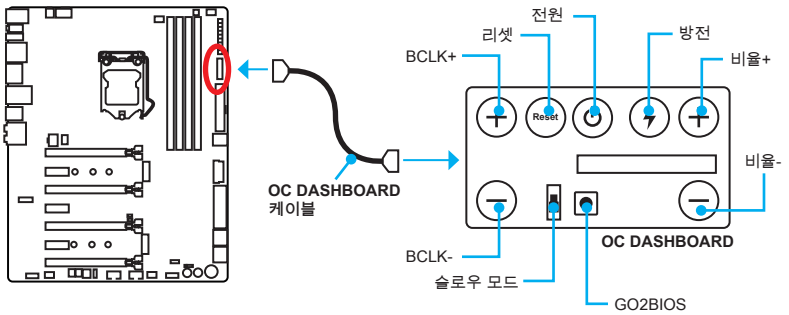

OC DASHBOARD 사용방법

OC DASHBOARD는 버튼과 스위치를 사용하여 메인보드를 오버크럭할 수 있습니다. OC DASHBOARD의 버튼과 스위치에 대해서는 아래의 설명을 참조하기 바랍니다.

- **BCLK+, BCLK-** - 이 버튼을 사용하여 CPU 베이스 클럭을 증가 또는 감소합니다.
- **리셋** - 이 버튼을 눌러 컴퓨터를 재부팅합니다.
- **전원** - 이 버튼을 눌러 컴퓨터의 전원을 켜거나 끕니다.
- **방전** - 컴퓨터 전원이 꺼졌을 경우, 메인보드를 방전하여 BIOS를 리셋합니다.
- **비율+, 비율** - 이 버튼을 사용하여 CPU 비율을 증가 또는 감소합니다.
- **슬로우 모드** - 이 스위치는 LN2 냉각 솔루션으로서 익스트림 오버클로킹 조건을 제공하여 시스템이 안정적인 프로세서 주파수로 부팅함으로서 시스템을 보호할 수 있습니다.
- **GO2BIOS** - 시스템 재부팅후 이 버튼을 눌러 BIOS 설정 화면으로 이동합니다.

SATA1~8: SATA 6Gb/s 커넥터

이 커넥터는 SATA 6Gb/s 인터페이스 포트입니다. 각 커넥터에 하나의 SATA 장치를 연결할 수 있습니다.

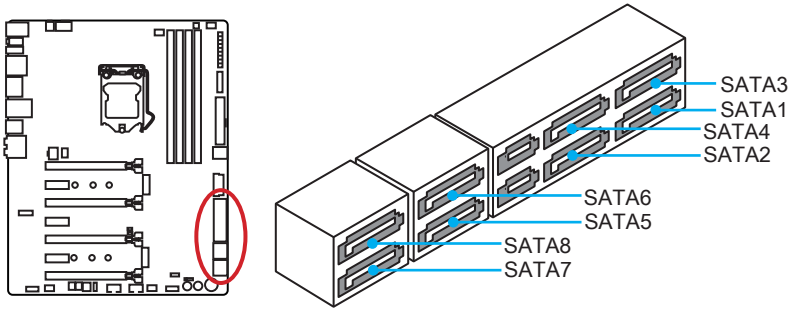

SE1_21-SE2_43: SATAe 커넥터

이 커넥터는 SATAe (SATA Express) 인터페이스 포트로서 각 SATAe 커넥터에 하나의 SATAe 장치 또는 2개의 레거시 SATA 장치를 연결할 수 있습니다.

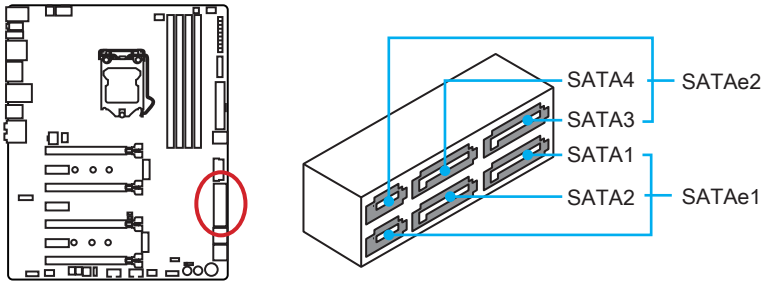

중요사항

- *SATA 또는 SATAe 케이블을 90도로 꺾지 마세요. 그럴 경우, 전송 중 데이터가 손상될 수 있습니다.*
- *SATA 또는 SATAe 케이블의 양쪽 모두에 동일한 플러그가 있지만 공간 절약을 위해 플랫 커넥터를 메인보드에 연결할 것을 권장합니다.*

M2_1~2: M.2 슬롯

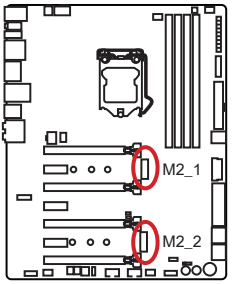

중요사항

- *Intel® RST는 UEFI ROM PCIe M.2 SSD만 지원하며 레거시 ROM은 지원하지 않습니다.*

데모 동영상

M.2 모듈을 설치하는 방법을 알아보려면 아래의 웹사이트를 방문하세요.

http://youtu.be/JCTFABytrYA

M.2 모듈 설치

1. 스크류를 제거합니다.
2. 베이스 스크류를 제거합니다.

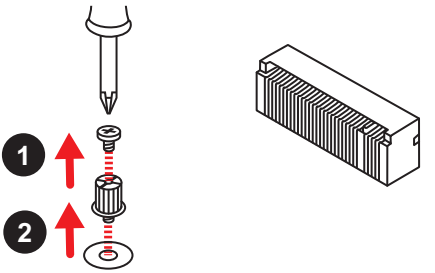

3. M.2 슬롯의 홀에 맞춰 베이스 스크류를 조여줍니다.
4. 30도 각도로 M.2 모듈을 M.2 슬롯에 삽입합니다.

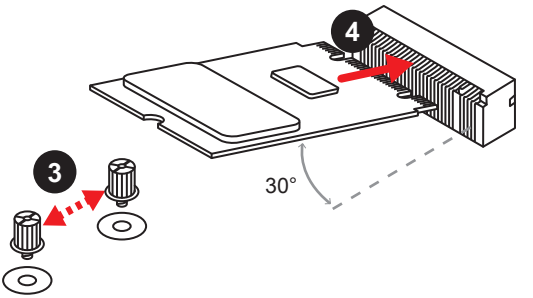

5. M.2 모듈의 뒤쪽 가장자리에 있는 홈에 스크류를 넣고 베이스 스크류에 맞춰 조여줍니다.

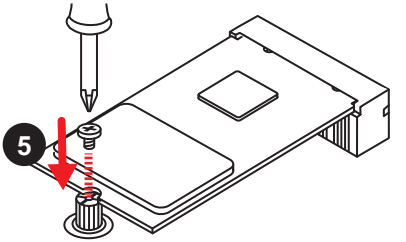

M.2/ SATA & SATAe 조합 도표

슬롯	사용 가능한 SATA/ SATAe 커넥터		
M2_1	무	SATA/ PCIe	SATA/ PCIe
M2_2	SATA/ PCIe	무	SATA/ PCIe
SATA_EX1	✓	–	–
SATA_EX2	✓	✓	✓
SATA1	✓	–	–
SATA2	✓	–	–
SATA3	✓	✓	✓
SATA4	✓	✓	✓
SATA5	–	✓	–
SATA6	–	✓	–
SATA7	✓	✓	✓
SATA8	✓	✓	✓

(**SATA**: M.2 SATA SSD, **PCIe**: M.2 PCIe SSD, ✓: 사용 가능, –: 사용 불가능)

M.2 슬롯의 다양한 조합 가능성

1xM.2 SSD + 6xSATA HDDs

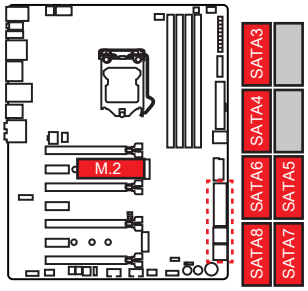

1xM.2 SSD + 2xSATAe HDDs + 2xSATA HDDs

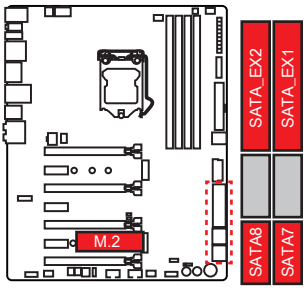

2xM.2 SSDs + 4xSATA HDDs

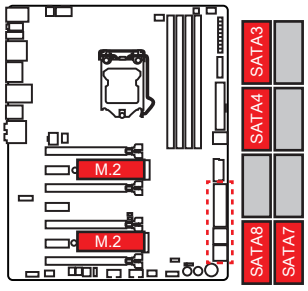

2xM.2 SSDs + 1xSATAe HDD + 2xSATA HDDs

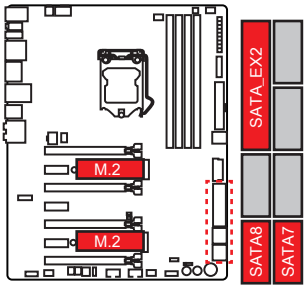

OC1: GAME BOOST 노브

이 노브를 사용하여 CPU 오버클로킹의 단계를 수동으로 선택할수 있습니다.{0 (기본)부터 11 (익스트림)} 시스템 전원을 켠 후 CPU의 전압과 주파수가 자동으로 조정됩니다.

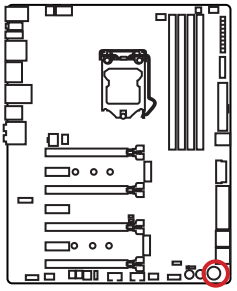

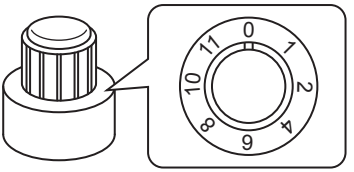

GAME BOOST 노브 사용

다음의 방법에 따라 GAME BOOST 노브를 설정하세요.

1. GAME BOOST가 하드웨어에 의해 제어되는지 확인하세요. GAME BOOST 노브의 옆에 2개의 GAME BOOST LED 표시등이 있습니다. 빨간색 LED는 GAME BOOST가 하드웨어에 의해 제어됨을 표시하고 녹색 LED는 GAME BOOST가 소프트웨어에 의해 제어됨을 표시합니다. 하드웨어와 소프트웨어사이에서의 전환은 BIOS에서 설정할 수 있습니다.
2. 시스템 전원을 끕니다.
3. GAME BOOST 노브를 돌려 원하는 오버클로킹 단계를 선택합니다. 선택한 수자가 클수록 CPU의 주파수가 커집니다.
4. 시스템 전원을 켜면 GAME BOOST가 선택한 오버클로킹 단계에 따라 CPU를 자동으로 오버클럭합니다.

GAME BOOST를 비활성화하는 방법

1. GAME BOOST가 하드웨어에 의해 제어되는지 확인하세요.
2. 시스템 전원을 끕니다.
3. GAME BOOST 노브를 0으로 돌린후 시스템 전원을 켜면 시스템 설정이 기본 값으로 복원됩니다.

중요사항

- ***BIOS Setup** 또는 **MSI COMMAND CENTER** 소프트웨어로 GAME BOOST 기능을 제어할 수 있습니다.*
- *시스템 성능을 최적화하고 시스템 안정성을 향상시키기 위해 GAME BOOST 기능이 활성화되어 있을 경우, **BIOS > OC** 설정은 변경하지 말것을 권장합니다.*
- *오버클로킹의 성공여부는 컴퓨터의 부품에 따라 다릅니다.*
- *당사는 GAME BOOST 오버클로킹 범위 또는 오버클로킹에 의해 생기게 되는 손상/위험은 보증하지 않습니다.*
- *GAME BOOST 기능을 사용할 때 보다 좋은 호환성을 위해 MSI 부품을 사용할것을 권장합니다.*

JPWR1~4: 전원 커넥터

이 커넥터를 사용항 ATX 전원 공급 장치를 연결할 수 있습니다.

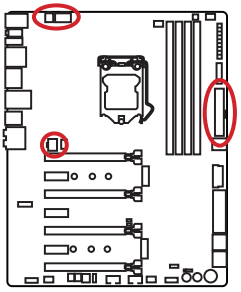

JPWR2

1	Ground	5	+12V
2	Ground	6	+12V
3	Ground	7	+12V
4	Ground	8	+12V

JPWR3

1	Ground	3	+12V
2	Ground	4	+12V

JPWR1

1	+3.3V	13	+3.3V
2	+3.3V	14	-12V
3	Ground	15	Ground
4	+5V	16	PS-ON#
5	Ground	17	Ground
6	+5V	18	Ground
7	Ground	19	Ground
8	PWR OK	20	Res
9	5VSB	21	+5V
10	+12V	22	+5V
11	+12V	23	+5V
12	+3.3V	24	Ground

JPWR4

1	+12V	4	Ground
2	+12V	5	Ground
3	+12V	6	Ground

중요사항

모든 전원 케이블이 ATX 전원 공급 장치에 올바르게 연결되어 메인보드가 안정적으로 작동하는지 확인하세요.

JFP1, JFP2: 전면 패널 커넥터

이 커넥터를 사용하여 전면 패널의 스위치 및 LED를 연결할 수 있습니다.

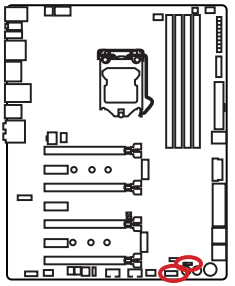

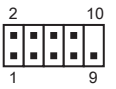

1	HDD LED +	2	Power LED +
3	HDD LED -	4	Power LED -
5	Reset Switch	6	Power Switch
7	Reset Switch	8	Power Switch
9	Reserved	10	No Pin



1	Speaker -	2	Buzzer +
3	Buzzer -	4	Speaker +

JUSB3: USB 3.1 Gen1 커넥터

이 커넥터를 사용하여 전면 패널의 USB 3.1 Gen1 포트를 연결할 수 있습니다.

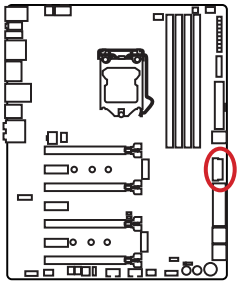

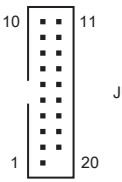

1	Power	11	USB2.0+
2	USB3_RX_DN	12	USB2.0-
3	USB3_RX_DP	13	Ground
4	Ground	14	USB3_TX_C_DP
5	USB3_TX_C_DN	15	USB3_TX_C_DN
6	USB3_TX_C_DP	16	Ground
7	Ground	17	USB3_RX_DP
8	USB2.0-	18	USB3_RX_DN
9	USB2.0+	19	Power
10	Ground	20	No Pin

중요사항

전원 및 그라운드 핀을 정확히 연결하여야 손상을 방지할 수 있습니다.

JUSB1~2: USB 2.0 커넥터

이 커넥터를 사용하여 전면 패널의 USB 2.0 포트를 연결할 수 있습니다.

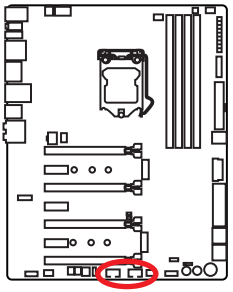

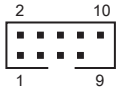

1	VCC	2	VCC
3	USB0-	4	USB1-
5	USB0+	6	USB1+
7	Ground	8	Ground
9	No Pin	10	NC

중요사항

- *VCC 및 GND 핀을 정확히 연결하여야 손상을 방지할 수 있습니다.*
- *USB 포트를 통하여 iPad,iPhone 및 iPod를 충전하려면 MSI® SUPER CHARGER 유틸리티를 설치하시기 바랍니다.*

JTPM1: TPM 모듈 커넥터

이 커넥터는 TPM (Trusted Platform Module) 모듈에 연결됩니다. 자세한 내용과 사용방법은 TPM 보안 플랫폼 설명서를 참조하세요.

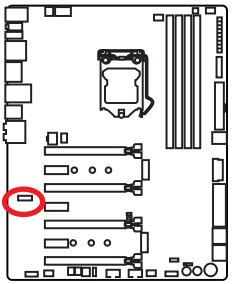



1	LPC Clock	2	3V Standby power
3	LPC Reset	4	3.3V Power
5	LPC address & data pin0	6	Serial IRQ
7	LPC address & data pin1	8	5V Power
9	LPC address & data pin2	10	No Pin
11	LPC address & data pin3	12	Ground
13	LPC Frame	14	Ground

CPUFAN1~2,SYSFAN1~3: 팬 커넥터

팬 커넥터는 PWM (Pulse Width Modulation) 모드와 전압 모드로 분류될 수 있습니다. PWM 모드 팬 커넥터는 12V의 일정한 출력을 제공하고 속도 제어 신호에 따라 팬의 회전 속도를 조정합니다. 전압 모드 팬 커넥터는 전압의 변화에 따라 팬의 회전 속도를 제어합니다. 만일 PWM 모드 팬 커넥터에 3-핀 (Non-PWM) 팬을 연결하였을 경우, 팬은 100% 속도로 회전하기 때문에 잡음이 많이 생길 수 있습니다.

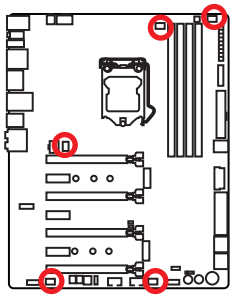

PWM 모드 팬 커넥터

1 CPUFAN1/ CPUFAN2			
1	Ground	2	+12V
3	Sense	4	Speed Control Signal

전압 모드 팬 커넥터

1 SYSFAN1		1 SYSFAN2/ SYSFAN3	
1	Ground	2	Voltage Control
3	Sense	4	NC

팬 회전 속도 제어

팬 회전 속도를 제어하는 방법은 다음과 같이 2가지가 있습니다. **BIOS > HARDWARE MONITOR**로 이동하거나 **COMMAND CENTER** 응용 프로그램을 사용하여 팬 속도를 제어할 수 있습니다.

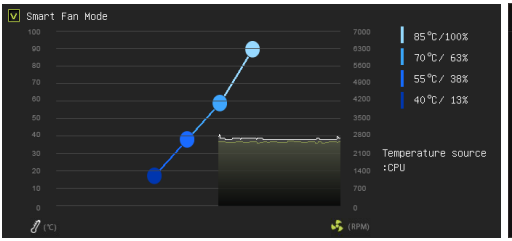

BIOS > HARDWARE MONITOR

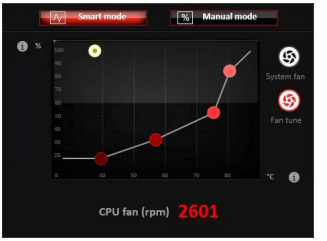

COMMAND CENTER

두가지 방법은 모두 CPU의 온도에 따라 팬의 회전 속도를 조정할 수 있습니다.

FV1: V-체크 포인트 커넥터

전압 체크 포인트는 현재의 시스템 전압을 측정하는데 사용됩니다. 멀티미터 (포함되지 않음)로 전압을 확인합니다.

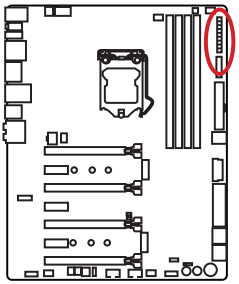

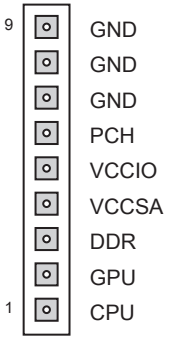

전압을 측정하려면 메인보드 패키지에 들어있는 전압 체크 포인트 케이블(옵션)을 사용하세요. 측정 방법에 대해서는 다음의 내용을 참조하세요.

1. V-체크 케이블의 큐브 끝부분을 측정하려는 GND 핀과 전압 핀에 삽입합니다.
2. V-체크 케이블의 원형 끝부분과 테스트 리드를 연결합니다.
3. 멀티미터로 전압을 측정합니다.

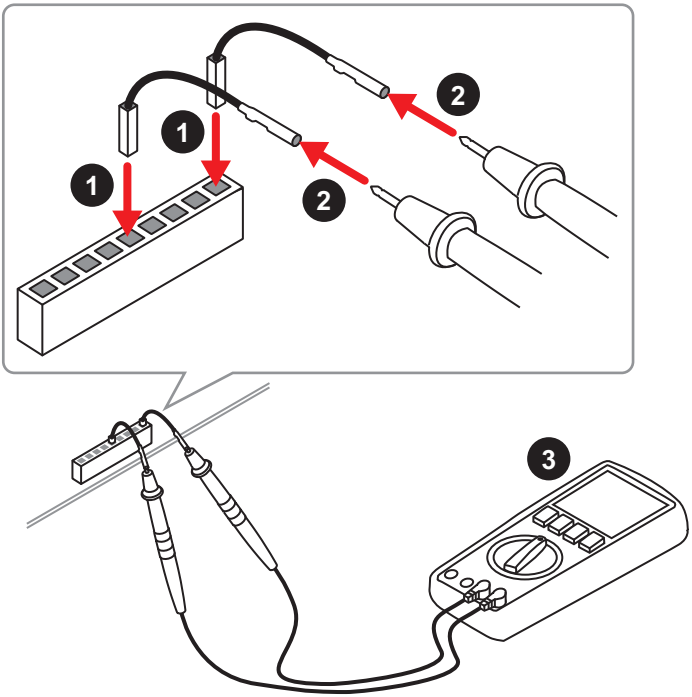

JAUD1: 전면 오디오 커넥터

이 커넥터를 사용하여 전면 패널의 오디오 잭을 연결할 수 있습니다.

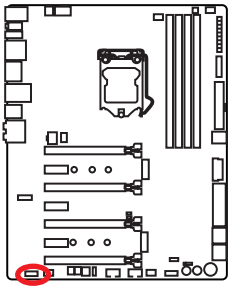

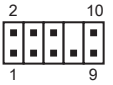

1	MIC L	2	Ground
3	MIC R	4	NC
5	Head Phone R	6	MIC Detection
7	SENSE_SEND	8	No Pin
9	Head Phone L	10	Head Phone Detection

JCI1: 섀시 침입 커넥터

이 커넥터에 섀시 침입 스위치 케이블을 연결할 수 있습니다.

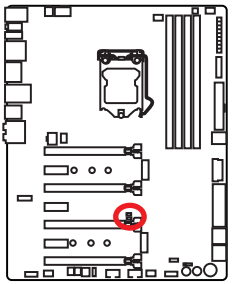



표준 상태
(기본 설정)



섀시 침입

섀시 침입 탐지기 사용하기

1. **JCI1** 커넥터를 섀시의 섀시 침입 스위치/ 센서에 연결합니다.
2. 섀시 커버를 닫습니다.
3. **BIOS > Settings(설정) > Security(보안) > Chassis Intrusion Configuration(섀시 침입 구성)**으로 이동합니다.
4. **Chassis Intrusion(섀시 침입)** 항목을 **Enabled(사용)**으로 설정합니다.
5. **F10** 키를 눌러 변경 값을 저장하고 종료합니다. **Enter** 키를 누른 후 **Yes**를 선택합니다.
6. 섀시 커버가 다시 열리면 컴퓨터를 켤 때 경고 메시지가 화면에 나타납니다.

섀시 침입 경고 재설정하기

1. **BIOS > Settings(설정) > Security(보안) > Chassis Intrusion Configuration(섀시 침입 구성)**으로 이동합니다.
2. **Chassis Intrusion(섀시 침입)**을 **Reset(리셋)**으로 설정합니다.
3. **F10** 키를 눌러 변경 값을 저장하고 종료합니다. **Enter** 키를 누른 후 **Yes**를 선택합니다.

HOT_KEY1: HOTKEY 메인 스위치

이 스위치를 사용하여 HOTKEY 기능을 활성화 또는 비활성화합니다.

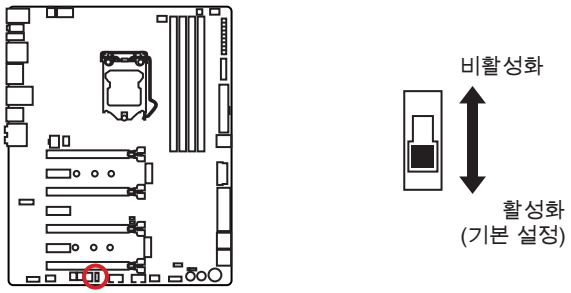

HOTKEY 기능 사용하기

1. 후면 I/O 패널의 **HOTKEY** 포트에 키보드를 직접 연결하세요.

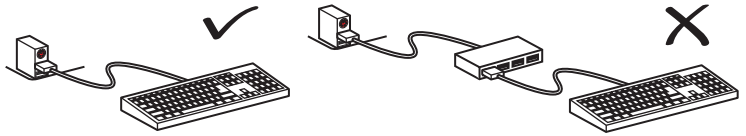

중요사항

HOTKEY 기능은 키보드가 USB HUB, KVM 등과 같은 USB 장치를 통해 연결될 경우 사용할 수 없게 됩니다.

2. **HOT_KEY1** 스위치를 **On**으로 설정합니다.
3. **Ctrl** + ←**Backspace** 버튼을 동시에 눌러 HOTKEY 기능을 활성화하면 HOTKEY LED의 불이 켜집니다.
4. 사용 가능한 핫키에 대한 내용은 아래 도표를 참조하세요.

핫키	설명	시스템 상태			
		S0	S3	S4	S5
Ctrl+"←Backspace"	HOTKEY 기능 전환	✓	✓	✓	✓
PrtSc+F12	전원 켜기/끄기	✓	✓	✓	✓
PrtSc+"+"	베이스 클럭 증가 (BLCK+)	✓	–	–	–
PrtSc+"-"	베이스 클럭 감소 (BLCK-)	✓	–	–	–
PrtSc+F4	BIOS 업데이트	✓	–	–	✓
PrtSc+F2	배터리 방전	–	–	–	✓
PrtSc+F9	컴퓨터 리셋	✓	–	–	–
PrtSc+F5	CPU 비율 감소 (Ratio -)	✓	–	–	–
PrtSc+F6	CPU 비율 증가 (Ratio +)	✓	–	–	–
PrtSc+F8	슬로우 모드 전환	✓	✓	✓	✓

BIOS_SW1: 멀티 BIOS 스위치

이 메인보드에 2개의 BIOS ROM (Labeled A와 B, 기본 BIOS ROM은 A임)이 내장되어 있습니다. 하나가 파손된 경우, 스위치를 밀어 다른 하나로 전환하여 부팅할 수 있습니다.

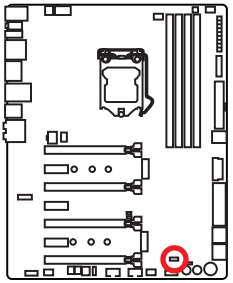

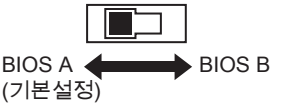

BIOS 복구

BIOS 업데이트시 오류가 생겨 시스템 전원이 켜지지 않을 경우, 다음의 설명에 따라 BIOS를 복구할 수 있습니다.

1. BIOS 파일 이름을 **MSI.ROM**으로 바꾼후 USB 플래시 드라이브의 루트에 **MSI.ROM** 파일을 저장합니다.
2. BIOS_SW1을 사용하여 오류가 생긴 BIOS로 전환합니다.
3. 뒷면 I/O 패널의 USB 플래시 드라이브를 BIOS FLASHBACK+ 포트에 연결합니다.
4. BIOS FLASHBACK+ 버튼을 눌러 BIOS를 복구하면 BIOS FLASHBACK+ LED 표시등이 깜박이기 시작합니다.
5. 복구가 완료되면 BIOS FLASHBACK+ LED 표시등이 꺼집니다.

중요사항

- *시스템 부팅시, 멀티 BIOS 스위치를 사용하지 마세요.*
- *BIOS **M-FLASH** 기능 및 **Live Update** 유틸리티를 사용하여 BIOS를 플래시할 수 있습니다.*

POWER1, RESET1: 전원 버튼, 리셋 버튼

전원 / 리셋 버튼을 사용하여 시스템 전원을 켜거나 컴퓨터를 리셋합니다.

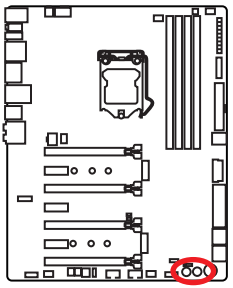


전원 버튼



리셋 버튼

FLASHB1: BIOS FLASHBACK+ 버튼

이 버튼을 사용하여 BIOS FLASHBACK+ 기능을 활성화할 수 있습니다. 36 페이지의 내용을 참조하여 BIOS FLASHBACK+로 BIOS를 업데이트하는 방법에 대해 알아보시기 바랍니다.

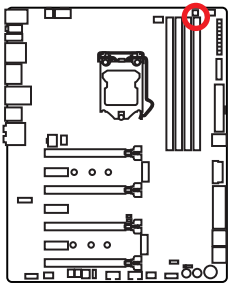



JBAT1: CMOS (Reset BIOS) 클리어 점퍼

보드에 시스템 구성 데이터를 유지하기 위해 외부 배터리로부터 전원을 공급 받는 CMOS 메모리가 있습니다. 시스템 구성을 지우려면 점퍼를 아래와 같이 설정하여 CMOS 메모리를 지우세요.

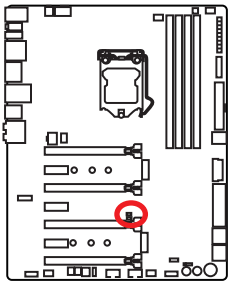



데이터 유지
(기본 설정)



CMOS/ Reset
BIOS 지우기

기본 값으로 BIOS 리셋하기

1. 컴퓨터의 전원을 끈 후 전원 콘센트에서 플러그를 뽑습니다.
2. 점퍼 캡을 사용하여 JBAT1을 5-10초간 단락합니다.
3. JBAT1에서 점퍼 캡을 제거합니다.
4. 플러그를 전원 콘센트에 연결한 후 컴퓨터의 전원을 켭니다.

상태표시 LED

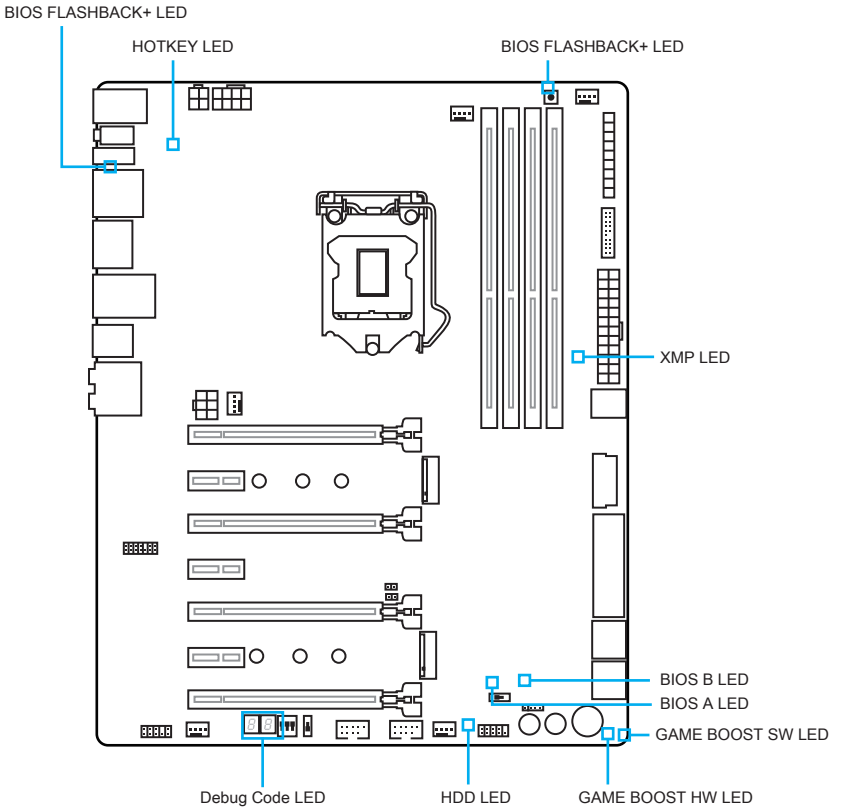

LED 상태 표시도

LED	LED 상태	설명
HDD	깜빡임	HDD 활성화
GAME BOOST HW	빨간색	버튼으로 GAME BOOST 제어
GAME BOOST SW	녹색	BIOS로 GAME BOOST 제어
XMP	빨간색	XMP 활성화
HOTKEY	빨간색	HOTKEY 기능 활성화
BIOS A	파란색	BIOS A 작동중
BIOS B	녹색	BIOS B 작동중
BIOS FLASHBACK+	깜빡임	BIOS 플래시 작동중

Debug Code LED Table (디버그 코드 LED 패널)

위치	상태
02,07	CPU 초기화 전원 켜짐
03,08	노스 브리지 초기화 전원 켜짐
04,09	사우스 브리지 초기화 전원 켜짐
0B	섀시 초기화 전원 켜짐
11~14,32~36,56~5A	초기 CPU 초기화
15~18,37~3A	초기 노스 브리지 초기화
19~1C,3B~3E	초기 사우스 브리지 초기화
1D~2F,31,3F~4E,50~55	초기 메모리 초기화
63~67,D0	최근 CPU 초기화
69~6F,D1	최근 노스 브리지 초기화
70~77,D2	최근 사우스 브리지 초기화
92~96,B5,D4	PCI 버스 초기화
97,98,99,B2,D5~D7	콘솔 출력/입력 장치/콘솔 초기화 및 로드 옵션 ROM (VGA, RAID, 페러렐 포트, 시리얼 포트……)
9A~A7,B4	온보드 장치 초기화 및 감지 (USB/ SATA/ SCSI……)
A8,A9,AB	설치 시작. 필요/요청시 BIOS 설정
AD/AE	이벤트/레거시 부팅 준비
CPU 온도	완전 부팅

BIOS 설정

기본 설정은 일반적인 조건에서 시스템의 안정성을 위해 최적의 성능을 제공합니다. BIOS에 익숙하지 않을 경우, 시스템 손상 또는 부팅 실패를 방지하기 위해 **항상 기본 설정을 유지하기 바랍니다**.

중요사항

- *BIOS 항목은 시스템 성능 향상을 위해 지속적으로 업데이트됩니다. 따라서 여기에 제공된 설명은 최신 BIOS와 조금 상이할 수 있으므로 참조용으로만 사용하시기 바랍니다. 또한 BIOS 항목에 대해서는* ***HELP(도움말)****의 설명을 참고할 수 있습니다.*
- *여기에 제공된 그림은 참조용일 뿐이며 구매한 제품에 따라 다를수 있습니다.*

BIOS 설정 들어가기

아래의 방법을 참조하여 BIOS 설정으로 이동하시기 바랍니다.

- 부팅 과정에서 **화면에 DEL key to enter Setup Menu, F11 to enter Boot Menu(DEL 키를 눌러 설정 메뉴로, F11 키를 눌러 부팅메뉴로 이동)**이라는 메시지가 나타나면 **Delete** 키를 누르세요.
- **MSI FAST BOOT** 애플리케이션을 사용합니다. **GO2BIOS** 버튼을 클릭한 후 **OK**를 선택하면 시스템이 재부팅되며 BIOS 설정으로 직접 이동합니다.



GO2BIOS 버튼 클릭

- BIOS 설정 **Advanced mode** (F7)에서 **GO2BIOS** 항목을 활성화합니다(**SETTING > Boot > GO2BIOS**). 시스템 부팅시 전원 버튼을 4초동안 누르면 BIOS 설정으로 직접 이동할 수 있습니다.

기능 키

키	기능	키	기능
F1	도움말	F3	즐겨찾기 메뉴로 이동
F4	CPU 사양 메뉴로 이동	F5	Memory-Z 메뉴 실행
F6	최적 기본값 불러오기	F8	오버클로킹 프로파일 로드하기
F9	오버클로킹 프로파일 저장하기	F10	변경값 저장 및 리셋*

* F10 키를 누르면 확인 대화창이 나타나며 변경 사항에 대한 정보를 제공합니다. **Yes** 또는 **No**를 클릭하여 선택을 확인합니다.

BIOS 리셋

문제 해결을 위해 BIOS 기본 설정을 복원해야할 경우가 나타날 수 있습니다. BIOS를 리셋하는방법에는 다음과 같은 몇가지가 있습니다.

- BIOS로 이동한 후 **F6** 키를 눌러 최적화된 기본 값을 로드합니다.
- 메인보드의 **CMOS 클리어** 점퍼를 단락시킵니다.
- 후면 I/O 패널의 **CMOS 클리어** 버튼을 누릅니다.(메인보드에 CMOS 클리어 버튼이 있을 경우에만 적용.)

중요사항

*BIOS를 재설정하려면 **CMOS 클리어** 점퍼/버튼 섹션을 참조하세요.*

BIOS 업데이트

M-FLASH로 BIOS 업데이트

업데이트 하기전

구입한 모듈에 맞는 최신 BIOS 파일을 MSI® 웹사이트에서 다운로드한 후 BIOS 파일을 USB 플래시 드라이브에 저장합니다.

BIOS 업데이트

1. POST하는 동안 Del 키를 눌러 BIOS 설정 화면으로 이동합니다.
2. 업데이트 파일이 들어있는 USB 플래시 드라이브를 컴퓨터에 삽입합니다.
3. **M-FLASH** 탭을 선택하고 **Yes**를 클릭하여 시스템을 재부팅한 후 플래시 모드로 이동합니다.
4. BIOS 파일을 선택하여 BIOS 업데이트 프로세서를 진행합니다.
5. 100%로 완료되면 시스템이 자동으로 재부팅됩니다.

Live Update 6으로 BIOS 업데이트

업데이트 하기전

LAN 드라이버가 이미 설치되어 있고 인터넷이 제대로 연결되었는지 확인하세요.

BIOS 업데이트

1. MSI LIVE UPDATE 6을 설치 및 시작합니다.
2. **Manual scan**을 선택합니다
3. **MB BIOS** box를 확인한 후 **Scan** 버튼을 클릭합니다.
4. **MB BIOS**를 선택하고  아이콘을 클릭하여 최신 BIOS 파일을 다운로드한 후 설치합니다.
5. **Next**를 클릭하고 **Windows mode**를 선택한 후 **Next** 및 **Start** 를 클릭하여 BIOS를 업데이트하기 시작합니다.
6. 100%로 완료되면 시스템이 자동으로 재부팅됩니다.

BIOS FLASHBACK+로 BIOS 업데이트

업데이트 하기전

구입한 모듈에 맞는 최신 BIOS 파일을 MSI® 웹사이트에서 다운로드한 후 파일 이름을 **MSI.ROM**으로 변경합니다. 그런 다음 **MSI.ROM** 파일을 USB 플래시 드라이브에 저장합니다.

중요사항

*FAT32 포멧 USB 플래시 드라이브만이 **BIOS FLASHBACK+**로 BIOS를 업데이트하는것을 지원합니다.*

- **BIOS FLASHBACK+** 버튼으로 업데이트

1. JPWR1 및 JPWR2에 전원 공급 장치를 연결합니다. (전원 공급 장치만 필요합니다.)
2. MSI.ROM 파일이 저장된 USB플래시 드라이브를 후면 I/O 패널의 BIOS FLASHBACK+ 포트에 연결합니다.
3. BIOS FLASHBACK+ 버튼을 눌러 BIOS를 플래시하면 BIOS FLASHBACK+ LED 표시등이 깜빡이기 시작합니다.
4. 100%로 완료되면 BIOS FLASHBACK+ LED 표시등이 꺼집니다.

- **MSI HOTKEY** 버튼으로 업데이트

1. **MSI.ROM** 파일이 저장된 USB 플래시 드라이브를 후면 I/O 패널의 USB 포트에 연결합니다.
2. 메인보드의 **HOT_KEY1** 스위치가 켜져있는지 확인하세요.
3. USB 키보드를 후면 I/O 패널의 HOTKEY 포트에 연결합니다.
4. **Ctrl+Backspace** 키를 동시에 눌러 HOTKEY 기능을 활성화하면 HOTKEY LED 표시등이 켜집니다.
5. **PrtScr+F4** 키를 눌러 BIOS를 플래시하면 BIOS 플래시 LED 표시등이 깜빡이기 시작합니다.
6. 100%로 완료되면 BIOS 플래시 LED 표시등이 꺼집니다.

EZ 모드

EZ 모드는 시스템의 기본 정보를 제공하고 시스템의 기본 설정을 구성할 수 있습니다. 고급 BIOS 설정을 구성하려면 **Setup Mode switch** 또는 **F7** 기능 키를 눌러 고급 모드로 이동하세요.

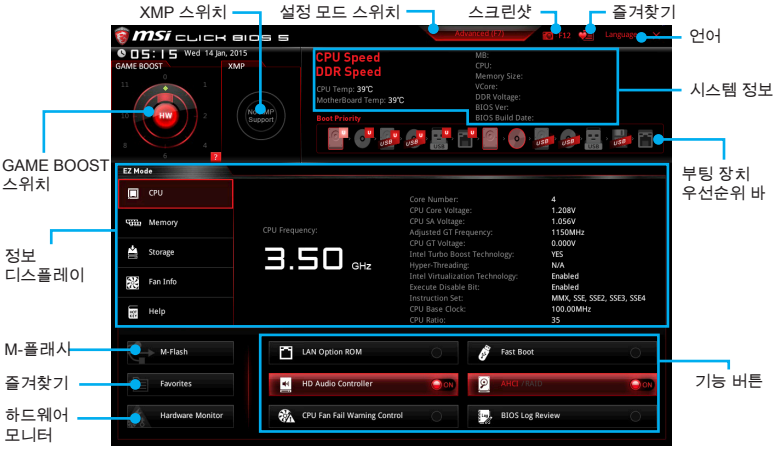

- **기능 버튼** - 관련 키를 클릭하여 **LAN Option ROM, Fast Boot, HD audio controller, AHCI, RAID, CPU Fan Fail Warning Control** 및 **BIOS Log Review** 기능을 활성화 또는 비활성화할 수 있습니다.
- **하드웨어 모니터** - 이 버튼을 누르면 **Hardware Monitor** 메뉴가 나타나며 이 메뉴에서 퍼센트수로 팬 회전 속도를 수동으로 제어할 수 있습니다.
- **M-플래시** - 이 버튼을 클릭하면 **M-Flash** 메뉴가 나타납니다. 이 메뉴는 USB 플래시 드라이브로 BIOS를 업데이트하는 방법을 제공합니다.
- **정보 디스플레이** - 왼쪽 부분의 **CPU**, **메모리**, **스토리지**, **팬 정보 및 Help** 버튼을 클릭하면 관련 정보가 나타납니다.
- **부팅 장치 우선순위 바** - 장치 아이콘을 이동하여 부팅 순위를 변경합니다. 왼쪽에서부터 오른쪽으로 가면서 낮아지는 순위입니다.
- **시스템 정보** - CPU/ DDR 속도, CPU/ MB 온도, MB/ CPU 타입, 메모리 용량, CPU/ DDR 전압, BIOS 버전 및 시스템 구축 날짜 등 정보를 표시합니다.
- **언어** - BIOS 설정시, 필요한 언어를 선택할 수 있습니다.
- **스크린샷** - 이 탭 또는 **F12** 키를 눌러 화면을 캡처한 후 USB 플래시 드라이브에 저장합니다. (FAT/ FAT32 포맷 전용)
- **설정 모드 스위치** - 이 탭 또는 **F7** 키를 눌러 고급 모드와 EZ 모드 사이에서 전환할 수 있습니다.
- **XMP 스위치** - 안쪽 원을 클릭하여 X.M.P. (Extreme Memory Profile) 기능을 활성화/ 비활성화합니다. 바깥 원으로 전환하여 X.M.P. 프로파일을 선택합니다. 이 스위치는 X.M.P.를 지원하는 메모리 모듈이 설치된 경우에만 사용할 수 있습니다.

- **GAME BOOST 스위치** - 센터 버튼을 클릭하여 **소프트웨어(SW)** 와 **하드웨어(HW)** 사이에서 **GAME BOOST** 제어를 전환할 수 있습니다.안쪽 원은 하드웨어 GAME BOOST의 현재 단계를 나타내고 바깥 원은 소프트웨어 GAME BOOST의 현재 단계를 나타냅니다. 오른쪽 하단의 **물음표**를 클릭하여 GAME BOOST 기능에 대해 알 수 있습니다.

중요사항

GAME BOOST 기능을 활성화한 후 최적의 성능과 시스템 안정성을 유지하기 위해 OC 메뉴에서 값을 수정하거나 기본 값을 로드하지 말것을 권장합니다.

- **즐겨찾기** - **즐겨찾기** 탭 또는 **F3** 키를 눌러 **즐겨찾기** 메뉴로 이동합니다. BIOS 즐겨찾기 메뉴를 만들어 자주 사용하는 BIOS 설정 항목을 저장한 후 직접 액세스할 수 있습니다.
  - **Default HomePage** - BIOS 메뉴 (예를 들어 설정, OC...등)을 선택하여 BIOS 홈페이지로 설정할 수 있습니다.
  - **Favorite1~5** - 자주 사용하는 BIOS 설정 항목을 하나의 페이지에 추가할 수 있습니다.
  - **즐겨찾기 페이지에 BIOS 항목을 추가하기 (Favorite 1~5)**
    1. 설정, OC 또는 OC PROFILE 메뉴에서 BIOS 항목을 선택합니다.
    2. 마우스의 오른쪽 버튼 또는 F2 키를 클릭합니다.
    3. 즐겨찾기 페이지를 선택한 후 OK를 클릭합니다.
  - **즐겨찾기 페이지에서 BIOS 항목을 삭제하기**
    1. 즐겨찾기 페이지에서 삭제하려는 BIOS 항목을 선택합니다. (Favorite 1~5)
    2. 마우스의 오른쪽 버튼 또는 F2 키를 클릭합니다.
    3. Delete를 선택한 후 OK를 클릭합니다.

고급 모드

설정 모드 스위치 또는 **F7** 기능 키를 누르면 EZ 모드와 고급 모드사이에서 전환할 수 있습니다.

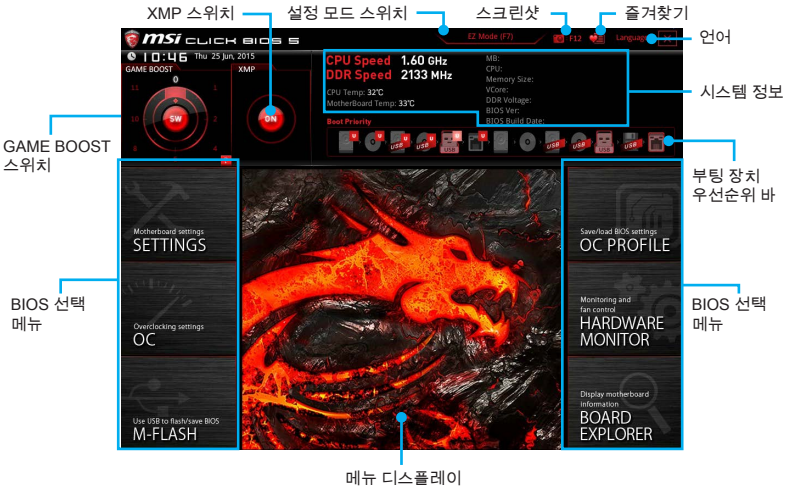

- **GAME BOOST 스위치 / XMP 스위치/ 설정 모드 스위치/ 스크린샷/ 즐겨찾기/ 언어/ 시스템 정보/ 부팅 장치 우선순위 바** - EZ 모드 개요 부분의 내용을 참조하시기 바랍니다.
- **BIOS 선택 메뉴** - 다음과 같은 옵션이 제공됩니다.
  - **SETTINGS** - 이 메뉴를 사용하여 칩셋 및 부팅장치에 대한 설정을 지정할수 있습니다.
  - **OC** - 이 메뉴를 사용하여 클럭 및 전압을 조정할 수 있습니다. 클럭이 높아지면 성능이 향상됩니다.
  - **M-FLASH** - 이 메뉴는 USB 플래시 드라이브로 BIOS를 업데이트하는 방법을 제공합니다.
  - **OC PROFILE** - 이 메뉴는 오버클로킹 프로파일을 설정하는데 사용됩니다.
  - **HARDWARE MONITOR** - 이 메뉴는 팬 속도를 설정하고 시스템 전압을 모니터링하는데 사용됩니다.
  - **BOARD EXPLORER** - 이 메뉴는 메인보드에 설치된 장치의 정보를 제공합니다.
- **메뉴 디스플레이** - 이 메뉴는 BIOS 설정 및 구성 정보를 제공합니다.

OC 메뉴

이 메뉴는 메인보드를 오버클럭하려는 고급 사용자를 위한 메뉴입니다.

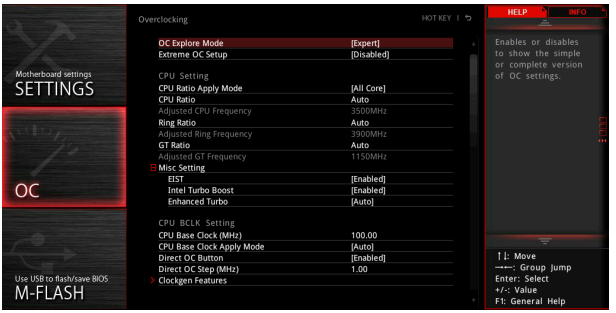

중요사항

- *이 항목은 고급 사용자만을 위한 항목입니다.*
- *오버클로킹은 보증하지 않습니다. 부적절하게 작동하였을 경우 보증이 무효화 되며 컴퓨터 하드웨어가 심각하게 손상될수 있습니다.*
- *오버클로킹에 익숙하지 않은 경우, GAME BOOST를 사용하여 보다 쉽게 오버클로킹 할것을 권장합니다.*

▸OC Explore Mode [Expert]

이 항목을 활성화 또는 비활성화하여 OC 설정의 표준 또는 전문가 버전을 나타냅니다.

[Normal] 일반 OC 설정을 제공합니다.

[Expert] 고급 OC 설정을 제공하여 BIOS를 구성합니다.

참조: * 로 고급 모드의 OC 설정을 표시합니다.

▸Extreme OC Setup [Disabled]*

최적의 BIOS 설정으로 익스트림 오버클럭할 수 있습니다. [옵션: 비활성화, LN2 익스트림]

▸CPU Ratio Apply Mode [All Core]*

조정된 CPU 비율에 대한 적용 모드를 설정합니다. 이 항목은 **Turbo Boost**를 지원하는 CPU가 설치된 경우 나타납니다.

[All Core] **CPU Ratio**를 활성화합니다. 모든 CPU 코어는 **CPU Ratio**에서 설정한 동일한 비율로 실행됩니다.

[Per Core] **X-Core Ratio Limit**를 활성화합니다. **X-Core Ratio Limit**에서 CPU 코어 비율을 각각 설정합니다.

▸CPU Ratio [Auto]

이 항목을 사용하여 CPU의 클럭 속도를 결정하는 CPU 비율을 설정합니다. 이 항목은 프로세서가 이 기능을 지원하는 경우에만 변경됩니다.

▸1/2/3/4-Core Ratio Limit [Auto]

이 항목을 사용하여 여러 액티브 코어의 CPU 비율을 설정할 수 있습니다. 이 항목은 이 기능을 지원하는 CPU가 설치된 경우에만 나타납니다.

▸Adjusted CPU Frequency

이 항목은 조정된 CPU 주파수를 표시합니다. (읽기 전용)

▸**CPU Ratio Mode [Dynamic Mode]***

이 항목을 사용하여 CPU 비율의 작동 모드를 선택할 수 있습니다. 이 항목은 CPU 비율을 수동으로 설정한 경우 나타납니다.

[Fixed Mode] CPU 비율을 수정.

[Dynamic Mode] CPU 비율은 CPU 로딩 상태에 따라 동적으로 변경됩니다.

▸**Ring Ratio [Auto]**

이 항목을 사용하여 링 비율을 설정할 수 있습니다. 유효한 값의 범위는 설치된 CPU에 따라 달라집니다.

▸**Adjusted Ring Frequency**

이 항목은 조정된 링 주파수를 표시합니다.(읽기 전용)

▸**GT Ratio [Auto]**

이 항목을 사용하여 통합 그래픽 비율을 설정할 수 있습니다. 유효한 값의 범위는 설치된 CPU에 따라 달라집니다.

▸**Adjusted GT Frequency**

이 항목은 조정된 통합 그래픽 주파수를 표시합니다.(읽기 전용)

▸**Misc Setting***

Enter, + 또는 - 키를 눌러 CPU 기능과 관련된 다음 3개의 항목을 활성화 또는 비활성화합니다.

▸**EIST [Enabled]***

이 항목을 사용하여 Enhanced Intel® SpeedStep Technology를 활성화 또는 비활성화합니다.

[Enabled] 이 기능을 활성화 하여 CPU 전압 및 코어 주파수를 동적으로 조정하여 평균 전원 소비와 평균 열량을 줄일 수 있습니다.

[Disabled] 이 기능을 비활성화합니다.

▸**Intel Turbo Boost [Enabled]***

이 항목을 사용하여 Intel® Turbo Boost 기능을 활성화 또는 비활성화합니다.이 항목은 설치된 CPU가 이 기능을 지원하는 경우 나타납니다.

[Enabled] 시스템이 최고 상태의 성능을 요구하는 경우, 이 기능을 활성화하여 기본 스펙 이상의 성능으로 CPU 클럭을 자동으로 올립니다.

[Disabled] 이 기능을 비활성화합니다.

▸**Enhanced Turbo [Auto]**

모든 CPU 코어에 대한 Enhanced Turbo 기능을 활성화 또는 비활성화하여 CPU 성능을 향상시켜 줍니다.

[Auto] 이 설정은 BIOS에서 자동으로 구성됩니다.

[Enabled] 모든 CPU 코어가 최대 터보 비율로 증가됩니다.

[Disabled] 이 기능을 비활성화합니다.

▸**CPU Base Clock (MHz) [Default]**

이 항목을 사용하여 CPU 베이스 클럭을 설정할수 있습니다. 값을 조정하여 CPU를 오버클럭할수 있지만 오버클로킹의 작동이나 안정성은 보증하지 않습니다. 이 항목은 설치된 CPU가 이 기능을 지원하는 경우 나타납니다.

▸ **CPU Base Clock Apply Mode [Auto]***

이 항목을 사용하여 조정된 CPU 베이스 클럭의 적용 모드를 설정합니다.

[Auto] 이 설정은 BIOS에서 자동으로 구성됩니다.

[Next Boot] CPU는 다음 부팅시 조정된 CPU 베이스 클럭을 실행합니다.

[Immediate] CPU는 즉시 조정된 CPU 베이스 클럭을 실행합니다.

[During Boot] CPU는 부팅시 조정된 CPU 베이스 클럭을 실행합니다.

▸ **Direct OC Button [Enabled]**

HOTKEY 기능의 베이스 클럭 제어 키로 BCLK 실시간 증가/ 감소 기능을 활성화 또는 비활설화합니다.

▸ **Direct OC Step (MHz) [1.00]**

이 값을 설정하여 HOTKEY 기능의 클럭 제어 키를 누를 때마다 기본 클럭 값을 증가/ 감소합니다.

▸ **Clockgen Features**

<Enter>를 눌러 서브 메뉴를 시작합니다. CPU 클럭과 관련된 설정을 제어합니다.

▸ **Dynamic Frequency Control [Disabled]**

[사용]으로 설정하면, CPU가 CPU 로딩에 따라 동적으로 다르게 작동하는 베이스 클럭 주파수 스텝으로 실행할 수 있습니다. 이 항목은 **Dynamic Frequency Search** 기능이 활성화된 경우 사용할 수 없게 됩니다.

▸ **DFC Baseline (MHz) [Auto]**

Dynamic Frequency Control에 대한 초기 베이스 클럭 주파수를 수동으로 설정합니다. 이 항목은 **Dynamic Frequency Control** 기능이 활성화된 경우 사용할 수 있습니다.

▸ **Threshold 1~3 (A) [Auto]**

Dynamic Frequency Control에 대한 CPU 로딩 임계값을 설정합니다. CPU 로딩이 설정된 임계값 **1/ 2/ 3에 도달하면** CPU는 **Level 1/ 2/ 3 BCLK 필드에 설정된 베이스 클럭을 실행합니다**. 이 항목은 **Dynamic Frequency Control** 기능이 활성화된 경우 나타납니다.

▸ **Level 1~3 BCLK (MHz) [Auto]**

Dynamic Frequency Control 기능에 대한 베이스 클럭 주파수를 설정합니다. CPU 로딩이 설정된 임계값 **1/ 2/ 3에 도달하면** CPU는 **Level 1/ 2/ 3 BCLK 필드에 설정된 베이스 클럭을 실행합니다**. 이 항목은 **Dynamic Frequency Control** 기능이 활성화된 경우 나타납니다.

▸ **Dynamic Frequency Search [Disabled]**

이 항목을 사용하여 CPU 베이스 클럭 최적화를 활성화 또는 비활성화합니다. 이 항목은 **Dynamic Frequency Control** 기능이 활성화된 경우 사용할 수 없게 됩니다.

[Enabled] CPU BCLK 최적화 실행.

[Disabled] 이 기능을 비활성화합니다.

▸ **Dynamic Frequency Search Mode [Once]**

한번 또는 매번 부팅시 CPU가 베이스 클럭을 최적화로 실행할 수 있습니다. 이 항목은 **Dynamic Frequency Search** 기능이 활성화된 경우 사용할 수 있습니다.

[Once] 다음 부팅시에만 CPU BCLK 최적화 실행.

[Each Power On] 매번 부팅시 CPU BCLK 최적화 실행.

▸**Dynamic Frequency Search Step (MHz) [Auto]**

이 항목을 사용하여 베이스 클럭 최적화의 각 단계에 대한 값을 설정합니다. **Auto**로 설정하면 BIOS는 이 설정을 자동으로 구성합니다. 이 항목은 **Dynamic Frequency Search** 기능이 활성화된 경우 사용할 수 있습니다.

▸**BCLK Amplitude [Auto]**

이 항목을 사용하여 오버클로킹에 대한 BCLK 진폭의 값을 설정할 수 있습니다. 설정 값이 클수록 더욱 높은 오버클로킹 값을 얻을수 있습니다.

▸**BCLK Slew Rate [Auto]**

이 항목을 사용하여 오버클로킹에 대한 BCLK Slew Rate 값을 설정할 수 있습니다. 설정 값은 실제 오버클로킹 시나리오에 따라 달라질 수 있습니다.

▸**BCLK ORT Duration [Auto]**

이 항목을 사용하여 오버클로킹의 BCLK ORT 기간에 대한 값을 설정할 수 있습니다. 설정 값은 실제 오버클로킹 시나리오에 따라 달라질 수 있습니다.

▸**Extreme Memory Profile (X.M.P.) [Disabled]**

X.M.P. (Extreme Memory Profile) 는 메모리 모듈을 사용하는 오버클로킹 기술입니다. 이 항목은 X.M.P. 기술을 지원하는 메모리 모듈이 설치된 경우 사용할 수 있습니다.

[Disabled] 이 기능을 비활성화합니다.

[Profile 1] XMP 메모리 모듈에 저장된 프로파일 1 오버클로킹 설정을 사용합니다.

[Profile 2] XMP 메모리 모듈에 저장된 프로파일 2 오버클로킹 설정을 사용합니다.

▸**DRAM Reference Clock [Auto]***

이 항목을 사용하여 DRAM 참조 클럭을 설정할 수 있습니다. 유효한 값 범위는 설치된 CPU에 따라 달라지며 본 항목은 이 조정을 지원하는 CPU가 설치된 경우에만 나타납니다.

▸**DRAM Frequency [Auto]**

이 항목은 DRAM 클럭을 조정할수 있습니다. 단, 오버클로킹의 작동이나 안정성은 보증하지 않습니다.

▸**Adjusted DRAM Frequency**

이 항목은 조정된 DRAM 클럭을 표시합니다.(읽기 전용)

▸**Memory Try It ! [Disabled]**

이 기능은 최적의 메모리 프리셋을 선택하여 메모리 호환성 또는 성능을 향상시켜 줍니다.

▸**DRAM Timing Mode [Link]**

이 항목을 사용하여 메모리 타이밍 모드를 선택합니다.

[Link] 모든 메모리 채널의 DRAM 타이밍을 수동으로 설정할 수 있습니다.

[UnLink] 각 메모리 채널의 DRAM 타이밍을 수동으로 설정할 수 있습니다.

▸**Advanced DRAM Configuration**

<Enter>를 눌러 서브 메뉴를 시작합니다. 사용자는 메모리의 각 채널에 대해 메모리 타이밍을 설정할 수 있습니다. 메모리 타이밍 설정을 변경한 후 시스템이 불안정하거나 부팅되지 않을 수도 있으니 그럴 경우, CMOS 데이터를 삭제하고 기본 설정을 복원하세요. (CMOS 클리어 점퍼/ 버튼 부분의 내용을 참조하여 CMOS 데이터를 삭제하고 BIOS 에서 기본 설정을 로드하세요.)

▸**Memory Fast Boot [Auto] ***

매번 부팅할 때 메모리의 트레이닝 개시를 활성화 또는 비활성화합니다.

[Auto] 이 설정은 BIOS에서 자동으로 구성됩니다.

[Enabled] 메모리는 첫번째 시작과 첫 트레이닝을 완전히 모방합니다.이후에 시스템 부팅 시간을 가속화하면서 부팅 할 경우, 메모리는 트레이닝되지 않습니다.

[Disabled] 메모리가 매번 부팅시 시작되거나 트레이닝됩니다.

▸**DigitALL Power**

<Enter>를 눌러 서브 메뉴를 시작합니다. 이 항목을 사용하여 CPU PWM과 관련된 디지털 전원을 제어할 수 있습니다.

▸**DRAM Phase Control [Auto]**

이 항목을 사용하여 DRAM 로딩에 대한 메모리 페이즈를 상대적으로 제어할 수 있습니다. **Auto**로 설정하면 BIOS는 자동으로 DRAM PWM 페이즈를 최적화합니다.

[Auto] 이 설정은 BIOS에서 자동으로 구성됩니다.

[Optimized] 최적의 전원 페이즈 프로파일을 설정합니다.

[Disabled] PWM 전원 페이즈 전환 기능을 비활성화합니다.

▸**DRAM Over Voltage Protection [Auto]**

이 항목을 사용하여 DRAM 과전압 보호 제한 값을 설정할 수 있습니다. **Auto**로 설정하면 BIOS는 이 설정을 자동으로 구성합니다. 전압이 높을수록 보호가 감소되며 메모리/시스템이 손상될 수 있습니다.

▸**DRAM Under Voltage Protection [Auto]**

이 항목을 사용하여 DRAM 저전압 보호 제한 값을 설정할 수 있습니다. **Auto**로 설정하면 BIOS는 이 설정을 자동으로 구성합니다.

▸**DRAM Over Current Protection [Auto]**

이 항목을 사용하여 DRAM 과전류 보호 제한 값을 설정할 수 있습니다.

[Auto] 이 설정은 BIOS에서 자동으로 구성됩니다.

[Enhanced] 과전류 보호의 전류 범위를 확장합니다.

▸**DRAM Switching Frequency [Auto]**

DRAM switching 주파수를 설정하여 시스템을 안정화하거나 (저주파) 또는 오버클로킹 범위를 증가시킵니다.(고주파) **Auto**로 설정하면 BIOS는 이 설정을 자동으로 구성합니다.

▸**DRAM VRM Over Temperature Protection [Auto]**

이 항목을 사용하여 DRAM VRM 과온도 제한 값을 설정합니다. VRM 온도가 지정된 온도보나 높을 경우, DRAM 클럭 속도가 낮아집니다. **Auto**로 설정하면 BIOS는 이 설정을 자동으로 구성합니다.

▸**CPU SA Phase Control [Auto]**

이 항목을 사용하여 CPU 로딩에 대한 PWM 페이즈를 상대적으로 제어할 수 있습니다.

[Auto] 이 설정은 BIOS에서 자동으로 구성됩니다.

[Optimized] 최적의 전원 페이즈 프로파일을 설정하여 최적의 절전 기능을 제공합니다.

[Disabled] PWM 전원 페이즈 전환 기능을 비활성화합니다.

▸ **CPU SA Over Voltage Protection [Auto]**

이 항목을 사용하여 CPU SA 과전압 보호 제한 값을 설정할 수 있습니다. **Auto**로 설정하면 BIOS는 이 설정을 자동으로 구성합니다. 전압이 높을수록 보호가 감소되며 시스템이 손상될 수 있습니다.

▸ **CPU SA Under Voltage Protection [Auto]**

이 항목을 사용하여 CPU SA 저전압 보호 제한 값을 설정할 수 있습니다. **Auto**로 설정하면 BIOS는 이 설정을 자동으로 구성합니다.

▸ **CPU SA Over Current Protection [Auto]**

이 항목을 사용하여 CPU SA 과전류 보호 제한 값을 설정할 수 있습니다.

[Auto] 이 설정은 BIOS에서 자동으로 구성됩니다.

[Enhanced] 과전류 보호의 전류 범위를 확장합니다.

▸ **CPU SA Switching Frequency [Auto]**

PWM 작동 속도를 설정하여 CPU SA 코어 전압을 안정시키고 리플 범위를 최소화할 수 있습니다. PWM 작동 속도를 빨리면 MOSFET의 온도가 높아지므로 수치를 증가하기 전에 MOSFET의 냉각 솔루션이 제대로 준비되었는지 확인하세요. "Auto"로 설정하면 BIOS는 이 설정을 자동으로 구성합니다.

▸ **CPU SA VRM Over Temperature Protection [Auto]**

이 항목을 사용하여 CPU SA VRM 과온도 제한 값을 설정합니다. 온도가 지정된 온도보나 높을 경우, CPU 클럭 속도가 낮아집니다. **Auto**로 설정하면 BIOS는 이 설정을 자동으로 구성합니다.

▸ **CPU Core/ GT Voltage Mode [Auto]***

이 항목을 사용하여 CPU Core/ GT 전압을 설정할 수 있습니다.

[Auto] 이 설정은 BIOS에서 자동으로 구성됩니다.

[Adaptive Mode] 적응 전압이 자동으로 설정되며 시스템 성능이 최적화됩니다.

[Override Mode] 전압을 수동으로 설정합니다.

[Offset Mode] 오프셋 전압을 설정하며 전압의 오프셋 모드를 선택할수 있습니다.

[Adaptive + Offset] 적응 전압이 자동으로 설정되며 오프셋 전압을 설정할수 있습니다.

[Override + Offset] 전압 및 오프셋 전압을 수동으로 설정합니다.

▸ **CPU Voltages control [Auto]**

이 옵션 항목을 사용하여 CPU 전압을 설정할 수 있습니다. **Auto**로 설정하면 BIOS는 이 설정을 자동으로 구성하며 수동으로 설정할수도 있습니다.

▸ **DRAM Voltages control [Auto]**

이 옵션 항목을 사용하여 메모리 전압을 설정할 수 있습니다. **Auto**로 설정하면 BIOS는 이 설정을 자동으로 구성하며 수동으로 설정할수도 있습니다.

▸ **PCH Voltages control [Auto]**

이 옵션 항목을 사용하여 PCH 전압을 설정할 수 있습니다. **Auto**로 설정하면 BIOS는 이 설정을 자동으로 구성하며 수동으로 설정할수도 있습니다.

▸**CPU Memory Changed Detect [Enabled]***

이 기능을 활성화 또는 비활성화하여 CPU 또는 메모리가 교체되었을 경우, 시스템 부팅시 경고 메시지가 나타날지를 결정합니다.

[Enabled] 부팅시 경고 메시지가 나타나며 새 장치에 필요한 기본 값을 로드해야 합니다.

[Disabled] 이 기능을 비활성화하는 동시에 현재 BIOS 설정을 유지합니다.

▸**OC Quick View Timer [3 Sec]***

BIOS가 CPU 베이스 클럭, CPU 비율, 링 비율 및 DRAM 비율의 변화를 표시하는 시간을 설정할 수 있습니다. “Disabled”로 설정된 경우, CPU 베이스 클럭, CPU 비율, 링 비율 및 DRAM 비율을 변경할 때 BIOS는 변화를 표시하지 않습니다.

▸**CPU Specifications**

<Enter>를 눌러 서브 메뉴를 시작합니다. 이 서브 메뉴는 설치된 CPU의 정보를 표시하며 읽기 전용입니다. 사용자는 언제든지 [F4]키를 눌러 정보 메뉴에 액세스할수 있습니다.(읽기 전용)

▸**CPU Technology Support**

<Enter>를 눌러 서브 메뉴를 시작합니다. 이 서브 메뉴는 설치된 CPU가 지원하는 주요 기능을 표시합니다. (읽기 전용)

▸**MEMORY-Z**

<Enter>를 눌러 서브 메뉴를 시작합니다. 이 서브 메뉴는 설치된 메모리의 모든 설정과 타이밍을 표시합니다.사용자는 언제든지 [F5]키를 눌러 정보 메뉴에 액세스할수 있습니다.

▸**DIMM4 Memory SPD**

<Enter>를 눌러 서브 메뉴를 시작합니다. 이 서브 메뉴는 설치된 메모리의 정보를 표시합니다.(읽기 전용)

▸**CPU Features**

<Enter>를 눌러 서브 메뉴를 시작합니다.

▸**Hyper-Threading [Enabled]**

이 기술은 프로세서 안의 물리적인 멀티 코어에 여러개의 논리적인 프로세서를 두어 실시간으로 가상적인 연산을 분배할 수 있습니다. 이 방법을 활용하면, 시스템의 연산 능력을 극대화할 수 있습니다. 이 항목은 설치된 CPU가 이 설정을 지원하는 경우 나타납니다.

[Enable] Intel Hyper-Threading 기술을 활성화 함.

[Disabled] 운영 체제가 HT 기능을 지원하지 않으면 비활성화 함.

▸**Active Processor Cores [All]**

이 항목을 사용하여 액티브 CPU 코어의 수를 선택할 수 있습니다.

▸**Limit CPUID Maximum [Disabled]**

이 항목을 사용하여 확장 CPUID 값을 활성화 또는 비활성화할 수 있습니다.

[Enabled] BIOS 는 최대 CPUID 입력 값을 제한하여 확장 CPUID 값으로 프로세서를 지원하지 않는 이전 운영제제의 부팅 문제를 해결할 수 있습니다.

[Disabled] 실제 최대 CPUID 입력 값을 사용합니다.

▸ **Execute Disable Bit [Enabled]**

운영 체제에 대한 **buffer overflow**(버퍼 오버플로우) 공격 등 바이러스와 악성 코드에 대해 시스템을 보안하고 악의적인 웜(혹은 바이러스)이 버퍼영역에 코드화되어 침입할 경우, 프로세서는 연산을 차단해, 시스템의 손상이나 웜의 확산을 방지합니다. 이 기능을 항상 활성화할것을 권장합니다.

[Enabled] NO-Execution 보호 기능을 활성화하여 악의적인 공격 및 웜을 방지합니다.

[Disabled] 이 기능을 비활성화합니다.

▸ **Intel Virtualization Tech [Enabled]**

이 항목을 사용하여 Intel Virtualization technology(인텔 가상화 기술)을 활성화 또는 비활성화할 수 있습니다.

[Enabled] 이 기술을 활성화하면 플랫폼이 독립적인 파티션에서 여러 운영체제를 실행할 수 있고 시스템은 여러개의 가상화 시스템으로 작동합니다.

[Disabled] 이 기능을 비활성화합니다.

▸ **Intel VT-D Tech [Disabled]**

이 항목을 사용하여 Intel VT-D (Intel Virtualization for Direct I/O) 기술을 활성화 또는 비활성화할 수 있습니다.

▸ **Hardware Prefetcher [Enabled]**

하드웨어 프리페처(MLC Streamer prefetcher) 기능을 활성화 또는 비활성화합니다.

[Enabled] 하드웨어 프리페처가 자동으로 데이터와 명령을 메모리에서 L2 캐시에 프리 페치하여 **CPU** 성능을 조정합니다.

[Disabled] 이 기능을 비활성화합니다.

▸ **Adjacent Cache Line Prefetch [Enabled]**

CPU 하드웨어 프리페처(MLC Spatial prefetcher)를 활성화 또는 비활성화합니다.

[Enabled] 이 기능을 활성화하여 캐시 지연 시간을 줄이고 특정 응용 프로그램의 성능을 조정할 수 있습니다.

[Disabled] 지정된 캐시 라인만을 활성화합니다.

▸ **CPU AES Instructions [Enabled]**

CPU AES (Advanced Encryption Standard-New Instructions) 지원을 활성화 또는 비활성화합니다. 이 항목은 CPU가 이 기능을 지원하는 경우 나타납니다.

▸ **Intel Adaptive Thermal Monitor [Enabled]**

이 기능을 활성화 또는 비활성화하여 CPU의 과열을 방지할 수 있습니다.

[Enabled] CPU의 온도가 적응 온도보다 높을 경우, CPU 코어의 클럭 속도를 낮춰줍니다.

[Disabled] 이 기능을 비활성화합니다.

▸ **Intel C-State [Auto]**

이 항목을 사용하여 Intel C-state 기능을 활성화 또는 비활성화할 수 있습니다. C-state는 ACPI에 의해 정의된 프로세서 전원 관리 기술입니다.

[Auto] 이 설정은 BIOS에서 자동으로 구성됩니다.

[Enabled] 시스템의 유휴 상태를 감지하고 그에 따라 CPU의 전력 소모를 줄여줍니다.

[Disabled] 이 기능을 비활성화합니다.

▸ **C1E Support [Disabled]**

C1E 기능을 활성화 또는 비활성화하여 시스템 유휴 상태에서 전력을 절약할 수 있습니다. 이 항목은 **Intel C-State** 기능이 활성화된 경우 나타납니다.

[Enabled] 이 기능을 활성화하여 CPU 주파수 및 전압을 줄이고 시스템 유휴 상태에서 전력을 절약할 수 있습니다.

[Disabled] 이 기능을 비활성화합니다.

▸ **Package C State limit [Auto]**

시스템 유휴 상태에서 전력 절약을 위한 CPU C-state 모드를 선택할 수 있습니다. 이 항목은 설치된 CPU에 따라 달라지며 **Intel C-State** 기능이 활성화된 경우 나타납니다.

▸ **CFG Lock [Enabled]**

MSR 0xE2[15], CFG 락 비트를 잠금/잠금해제 합니다.

[Enabled] CFG 락 비트를 잠급니다.

[Disabled] CFG 락 비트를 잠금 해제 합니다.

▸ **EIST [Enabled]**

이 항목을 사용하여 Enhanced Intel® SpeedStep Technology를 활성화 또는 비활성화합니다. 이 항목은 **OC Explore Mode**가 **Normal**로 설정된 경우 나타납니다.

[Enabled] 이 기능을 활성화 하여 CPU 전압 및 코어 주파수를 동적으로 조정하여 평균 전원 소비와 평균 열량을 줄일 수 있습니다..

[Disabled] 이 기능을 비활성화합니다.

▸ **Intel Turbo Boost [Enabled]**

이 항목을 사용하여 Intel® Turbo Boost 기능을 활성화 또는 비활성화합니다. 이 항목은 Normal 모드에서 사용되며 설치된 CPU가 이 기능을 지원하는 경우 나타납니다.

[Enabled] 시스템이 최고 상태의 성능을 요구하는 경우, 이 기능을 활성화하여 정격 스펙 이상의 성능으로 CPU 클럭을 올립니다.

[Disabled] 이 기능을 비활성화합니다.

▸ **Long Duration Power Limit (W) [Auto]**

이 항목은 Turbo Boost 모드에서 CPU의 장 기간 TDP 전원 제한 값을 설정할 수 있습니다.

▸ **Long Duration Maintained (s) [Auto]**

이 항목은 "장 기간 전원 제한(W)"의 유지 시간을 설정할 수 있습니다.

▸ **Short Duration Power Limit (W) [Auto]**

이 항목은 Turbo Boost 모드에서 CPU의 단 기간 TDP 전원 제한 값을 설정할 수 있습니다

▸ **CPU Current Limit (A) [Auto]**

터보 부스트 모드에서 CPU 패키지의 최대 전류 제한 값을 설정합니다. 전류가 지정된 제한 값을 초과할 경우, CPU는 자동으로 코어 주파수를 낮춰 전류를 줄여줍니다.

▸ **FCLK Frequency [Auto]**

이 항목을 사용하여 FCLK 주파수를 설정합니다. FCLK 주파수를 감소하면 베이스 클럭 주파스를 증가하는데 도움이 될 수 있습니다.

▸ **DMI Link Speed [Auto]**

이 항목을 사용하여 DMI 속도를 설정합니다.

소프트웨어 설명

Windows® 7/ 8.1/ 10 설치하기

1. 컴퓨터의 전원을 켭니다.
2. Windows® 7/ 8.1/ 10 디스크를 광학 드라이브에 삽입합니다.

   참고: *칩셋의 제한 때문에 Windows® 7의 설치 과정 동안 USB 광 드라이브와 USB 펜 드라이브는 지원이 되지 않습니다 .*
3. 컴퓨터 케이스의 **Restart** 버튼을 누릅니다.
4. windows 8.1/ 10 운영제체를 설치할 경우, 이 단계가 필요하지 않습니다. Windows 7 운영제체일 경우, BIOS 메뉴로 이동합니다. **SETTING > Advanced > Windows OS Configuration > Windows 7 Installation**로 이동하고 이 항목을 [사용]으로 설정한 후 변경 사항을 저장하고 시스템을 다시 시작합니다.

   참고: *Windows 7 설치시 USB 키보드 / 마우스를 가장 왼쪽에 위치한USB 포트에 연결할것을 권장합니다.*
5. 컴퓨터가 POST (Power-On Self Test)하는 동안 **F11** 키를 눌러 부팅 메뉴로 이동합니다.
6. 부팅 메뉴에서 광학 드라이브를 선택합니다.
7. 화면에 **Press any key to boot from CD or DVD... 라는 메세지가 나타나면 임의의 키를 누릅니다.**
8. 화면에 나타나는 설명에 따라 Windows® 7/ 8.1/ 10 운영 체제를 설치합니다.

드라이버 설치하기

1. Windows® 7/ 8.1/ 10 운영 체제에서 컴퓨터를 시작합니다.
2. MSI® 드라이버 디스크를 광학 드라이브에 삽입합니다.
3. 자동으로 필요한 모든 드라이버를 찾아내고 목록이 나타납니다.
4. **Install** 버튼을 누릅니다.
5. 소프트웨어 설치가 진행됩니다. 설치가 완료되면 다시시작하라는 메시지가 나타납니다.
6. **OK** 버튼을 눌러 설치를 완료합니다.
7. 컴퓨터를 다시시작합니다.

유틸리티 설치하기

유틸리티를 설치하기 전에 드라이버 설치가 완료되어야 합니다.

1. MSI® 드라이버 디스크를 광학 드라이브에 삽입합니다.
2. 설치 화면이 자동으로 나타납니다.
3. **Utilities** 탭을 클릭합니다.
4. 설치하려는 유틸리티를 선택합니다.
5. **Install** 버튼을 누릅니다.
6. 유틸리티 설치가 진행됩니다. 설치가 완료되면 다시시작하라는 메시지가 나타납니다.
7. **OK** 버튼을 눌러 설치를 완료합니다.
8. 컴퓨터를 다시시작합니다.

目錄

安全說明 3

主機板規格 4

背板 10

網路連接埠 LED 燈狀態表 10

音效連接埠設置 10

元件總覽 12

CPU 腳座 13

記憶體插槽 14

PCI_E1~7：PCIe 擴充插槽 15

PEGSW1：PCIe CeaseFire 開關 17

J1：OC DASHBOARD 接頭 17

SATA1~8：SATA 6Gb/s 插孔 18

SE1_21-SE2_43：SATAe 插孔 18

M2_1~2：M.2 插槽 19

OC1：GAME BOOST 旋鈕 21

JPWR1~4：電源接頭 22

JFP1、JFP2：前面板插孔 23

JUSB3：USB 3.1 Gen1 插孔 23

JUSB1~2：USB 2.0 插孔 24

JTPM1：TPM 模組接頭 24

CPUFAN1~2、SYSFAN1~3：風扇電源接頭 25

FV1：V-Check Points 電壓量測接頭 26

JAUD1：前置音效插孔 27

JCI1：機殼開啟接頭 27

HOT_KEY1：HOTKEY主開關 28

BIOS_SW1：Multi-BIOS 開關 29

POWER1、RESET1：電源按鈕、重設按鈕 29

FLASHB1：BIOS FLASHBACK+ 按鈕 30

JBAT1：清除 CMOS(重設 BIOS)跳線 30

LED 狀態指示燈 31

LED 狀態表 31

除錯 LED 代碼表 32

BIOS 設定 33

進入 BIOS 設定 33

重設 BIOS 34

更新 BIOS 34

EZ 模式 36
進階模式 38
OC 功能表 39

軟體說明 48

安裝 Windows® 7/ 8.1/ 10 48
安裝驅動程式 48
安裝公用程式 48

安全說明

- 本包裝內所含的組件可能因靜電 (ESD) 受到損壞。請務必依循以下指示，以確保能成功組裝電腦。
- 請確定所有組件均確實連接妥善，如有鬆脫，可能會造成電腦無法識別該組件或無法啟動電腦。
- 拿取主機板時，請抓主機板的邊緣，以免碰觸到較易損壞的組件。
- 拿取主機板時，建議您戴靜電手環，以免產生靜電損壞主機板。若無靜電手環，請先觸摸其他金屬物品以讓自身放電，再碰觸主機板。
- 若未安裝主機板，請務必將其存放於靜電屏蔽的容器中或置於防靜電桌墊上。
- 開機之前，請先確認主機板上方或機殼內，無任何鬆脫的螺絲或其他金屬組件。
- 安裝完成再開機，以免損壞組件或傷到使用者。以免損壞組件或傷到使用者。
- 若在安裝步驟中需要任何協助，請與通過認證的電腦工程師連繫。
- 在安裝或移除任何組件前，請務必先將電源供應器關閉，並將電源線由插座拔除。
- 請妥善保存本使用手冊，以便日後參照。
- 務必讓本主機板遠離潮濕與濕氣。
- 將電源供應器連接到插座前，請先確認電源插座供電之伏特數與電源供應器標示的數值相同。
- 請將電源線纜放置於不會受到踩踏的位置，並請不要將任何物體擺放於電源線纜之上。
- 請務必留意主機板所發出的任何警語或警示。
- 若發生以下任何情況，請將主機板送交服務人員進行檢查：
  - 液體滲入電腦。
  - 主機板暴露於潮濕環境。
  - 主機板運作異常，或無法依使用手冊讓主機板回復正常運作。
  - 主機板摔落且受損。
  - 主機板出現明顯破損。
- 請勿將本主機板放置於 60°C (140°F) 以上的環境，否則主機板可能損壞。

主機板規格

支援處理器	支援第 6 代 Intel® Core™ i3/i5/i7 處理器，以及腳位 LGA1151 的 Intel® Pentium® 和 Celeron® 處理器
晶片組	Intel® Z170 晶片組
支援記憶體	• 4 條 DDR4 記憶體插槽，最高支援總容量 64GB ▸ 支援 DDR4 3600(OC)/ 3200(OC)/ 3000(OC)/ 2800(OC)/ 2600(OC)/ 2400/ 2133 MHz 記憶體 • 雙通道記憶體架構 • 支援 non-ECC, un-buffered 記憶體 • 支援 Intel® Extreme Memory Profile (XMP)
擴充槽	• 4 個 PCIe 3.0 x16 插槽(支援 x16//0/0x4、x8/0/x8/x4 或 x8/x4/x4/x4 模式) • 3 個 PCIe 3.0 x1 插槽
內建顯示卡	• 2 個 HDMI™ 連接埠，支援最高解析度 4096x2160@24Hz、2560x1600@60Hz • 1 個 DisplayPort 連接埠，支援最高解析度 4096x2304@24Hz、2560x1600@60Hz、3840x2160@60Hz、1920x1200@60Hz
支援 Multi-GPU	• 支援 4-Way AMD® CrossFire™ 技術 • 支援 2-Way NVIDIA® SLI™ 技術
儲存	Intel® Z170 晶片組 • 8 個 SATA 6Gb/s 連接埠* • 2 個 M.2 連接埠 ▸ 支援 PCIe 3.0 x4 及 SATA 6Gb/s 標準，4.2/ 6/ 8 公分的 M.2 SSD 卡 ▸ 支援 PCIe 3.0 x4 NVMe Mini-SAS SSD 搭載 Turbo U.2 主控卡** • 2 個 SATAe 連接埠 (PCIe 3.0 x2)*** • 支援適用 Intel Core™ 處理器的 Intel® 智慧型回應技術 * M.2、SATA 及 SATAe 連接埠支援最多 1 個 M.2 SSDs + 6 個 SATA 或 2 個 M.2 SSD + 1 個 SATAe HDD + 2 個 SATA HDD。請參閱第 20 頁的 M.2 插槽和多種可能的搭配組合。 ** Turbo U.2 主控卡不包含於產品包裝，需另外購買。 *** SATAe 連接埠可向下支援 SATA 連接埠。
RAID	Intel® Z170 晶片組 • 提供 SATA 儲存裝置支援 RAID 0、RAID 1、RAID 5、RAID 10 • 提供 M.2 PCIe 儲存裝置支援 RAID 0 與 RAID 1 * 可以 UEFI BIOS 建立 M.2 PCIe RAID 磁區

接下頁

承上頁

USB	• ASMedia® ASM1142 晶片組 ▸ 2 個 USB 3.1 Gen2 (SuperSpeed USB 10Gbps) 連接埠，位於背板 • Intel® Z170 晶片組 ▸ 7 個 USB 3.1 Gen1 (SuperSpeed USB) 連接埠(4 個位於背板，1 個內部連接埠、2 個透過板載 USB 接頭提供) ▸ 7 個 USB 2.0 (High-speed USB) 連接埠(3 個位於背板，4 個透過板載 USB 接頭提供)
音效	• Realtek® ALC1150 解碼晶片 • 7.1 聲道高音質音效 • 支援 S/PDIF 輸出
網路	1 個 Intel I219-V Gigabit LAN 控制器
背板接頭	• 1 個 PS/2 鍵盤/滑鼠組合連接埠 • 3 個 USB 2.0 連接埠 ▸ 1 個 HOTKEY連接埠 ▸ 1 個 BIOS FLASHBACK+ 連接埠 • 1 個清除 CMOS 按鈕 • 2 個 HDMI™ 連接埠 • 1 個 DisplayPort 連接埠 • 2 個 USB 3.1 Gen2 連接埠 • 4 個 USB 3.1 Gen1 連接埠 • 1 個網路 (RJ45) 連接埠 • 1 個光纖 S/PDIF 輸出接頭 • 5 個無氧銅音效接頭

接下頁

承上頁

內建接頭	• 1 個 24-pin ATX 主電源接頭 • 1 個 8-pin ATX 12V 電源接頭 • 1 個 4-pin ATX 12V 電源接頭 • 1 個 6-pin ATX 12V 電源接頭* • 8 個 SATA 6Gb/s 接頭 • 2 個 USB 2.0 接頭(可另支援 4 個 USB 2.0 連接埠) • 1 個 USB 3.1 Gen1 接頭(可另支援 2 個 USB 3.1 Gen1 連接埠) • 1 個 USB 3.1 Gen1 連接埠 • 2 個 4-pin CPU 風扇接頭 • 3 個 4-pin 系統風扇接頭 • 1 個面板音效接頭 • 2 個系統面板接頭 • 1 個 TPM 模組接頭 • 1 個機殼開啟接頭 • 1 個 OC DASHBOARD 接頭 • 1 個 GAME BOOST 按鈕 • 1 個電源按鈕 • 1 個重置按鈕 • 1 個 BIOS FLASHBACK+ 按鈕 • 1 個 HOTKEY主開關 • 1 個 PCIe CeaseFire 開關 • 1 個 Multi-BIOS 開關 • 1 個雙位數除錯 LED 顯示幕 * 提供 PCIe x16 插槽額外電源
I/O 控制器	NUVOTON NCT6793 控制晶片
硬體監視器	• 處理器/ 系統溫度偵測 • 處理器/ 系統風扇速度偵測 • 處理器/ 系統風扇速度控制
尺寸	• ATX • 12寸 x 9.6寸(30.5公分×24.4公分)
BIOS 功能	• 2 個 128 Mb flash • UEFI AMI BIOS • ACPI 5.0, PnP 1.0a, SM BIOS 2.8 • 多國語

接下頁

承上頁

軟體	• 驅動程式 • COMMAND CENTER • LIVE UPDATE 6 • FAST BOOT • SUPER CHARGER • GAMING APP • ECO CENTER • M-CLOUD • RAMDISK 記憶體虛擬磁碟 • 遊戲 LAN 管理員 • Nahimic 音效軟體 • XSplit Gamecaster V2 • Intel® Extreme Tuning Utility • Norton™ Security • Google Chrome™、Google 工具列、Google 雲端硬碟 • SteelSeries Engine 3 • CPU-Z

接下頁

承上頁

專為熱血電競玩家提供之特色與軟體	• AUDIO BOOST 3 ▸ Isolated Audio PCB ▸ EMI 遮蔽 ▸ 雙耳機擴大器 ▸ 高品質音效電容 ▸ 金色音效接頭 • GAME BOOST ▸ Easy Overclocking 輕鬆超頻 ▸ 七檔位時脈切換 • GAMING 網路 ▸ Intel® Gigabit Ethernet ▸ 支援 cFos 的遊戲網路管理員 ▸ Electric Wave Surge • GAMING APP ▸ 系統模式切換：OC/Gaming/靜音 ▸ Gaming 熱鍵 ▸ Gaming 滑鼠控制軟體 ▸ Gameing LED 遙控 • 最佳化散熱設計 ▸ Heat-pipe Direct Touch 散熱模組技術 ▸ 強化溫控設計 • OC DASHBOARD ▸ 簡易按鈕 3 ▸ Direct OC • Nahimic 音效軟體 ▸ 音效平衡器 ▸ 麥克風減噪軟體 ▸ HD 音效錄音軟體 • XSplit ▸ XSplit GAMECASTER ▸ XSplit BROADCASTER • 遊戲認證

接下頁

承上頁

MSI 獨家功能	• CLICK BIOS 5 ▸EZ 模式 & 進階模式切換 ▸Board Explorer 主機板瀏覽器 ▸硬體監視器 • BIOS FLASHBACK+ • 第五代軍規料件 ▸軍規等級組件 ▸軍規等級穩定度與可靠度 - ESD 保護 - EMI 保護 - 濕氣保護 - 迴路保護 - 高溫保護 - VGA Armor 插槽 • COMMAND CENTER ▸System Monitor 系統監視程式 ▸Smart Fan Control 智慧風扇控制軟體 • RAMDISK 記憶體虛擬磁碟 • LIVE UPDATE 6 • M-CLOUD • ECO Center • USB Redrivers
亮點規格	• 支援 DDR4 Boost ▸雙通道 DDR4 記憶體 ▸獨立 DDR4 迴路設計 ▸支援 DDR4 XMP • 支援 PCI Express 3.0 ▸支援 2-Way Nvidia SLI™ ▸支援 4-Way AMD CrossFire™ • 支援 USB 3.1 Gen2 ▸內建 USB 3.1 Gen2 Type-A • 雙重極速 M.2 儲存介面 ▸支援雙重 M.2 RAID ▸支援 PCIe 3.0 x4 (32 Gb/s) ▸支援 PCIe / SATA 雙模式 • 支援 SATA Express • 支援 NVMe / AHCI 驅動程式 • U.2 支援(選配)

背板

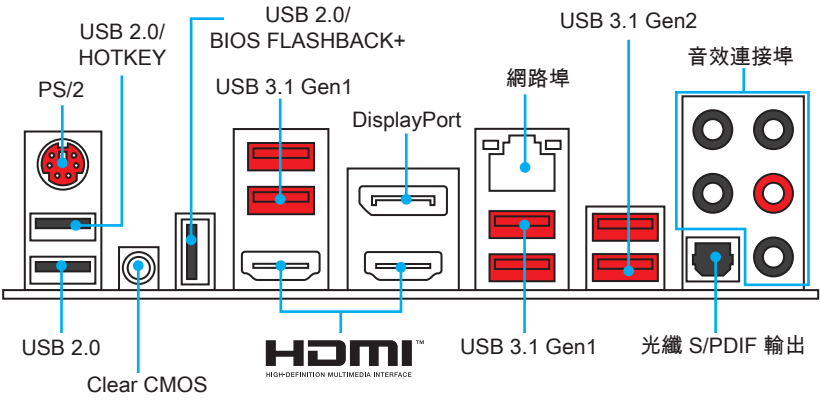

- **HOTKEY連接埠** - 請參閱第 28 頁的使用 HOTKEY功能。
- **清除 CMOS 按鈕** - 電腦關機。按住此清除 CMOS 按鈕五秒鐘可將 BIOS 回復出廠預設值。
- **BIOS FLASHBACK+ 連接埠** - 請參閱第 35 頁的用 BIOS FLASHBACK+ 更新 BIOS。

網路連接埠 LED 燈狀態表

連線/ 工作燈號	
狀態	說明
關閉	未連線
黃燈	已連線
閃爍	資料傳輸中

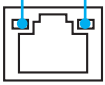

速度燈號	
狀態	說明
關閉	傳輸速率 10 Mbps
綠	傳輸速率 100 Mbps
橘燈	傳輸速率 1 Gbps

音效連接埠設置

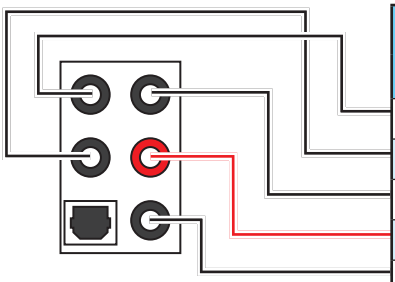

音效連接埠	聲道			
	2	4	6	8
中置/ 低音輸出			•	•
後置喇叭輸出		•	•	•
音源輸入/ 側邊喇叭輸出				•
音源輸出/ 前置喇叭輸出	•	•	•	•
麥克風輸入				

(●：已接上；空白：未接上)

連接耳機與麥克風插孔示意圖

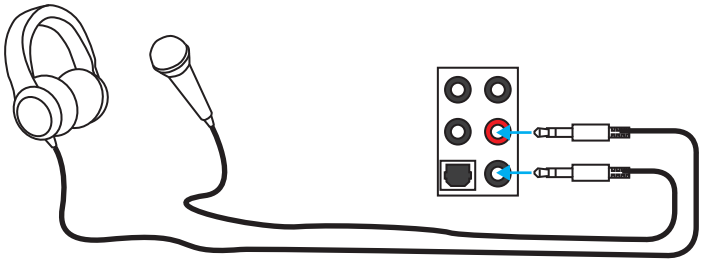

連接立體聲喇叭插孔示意圖

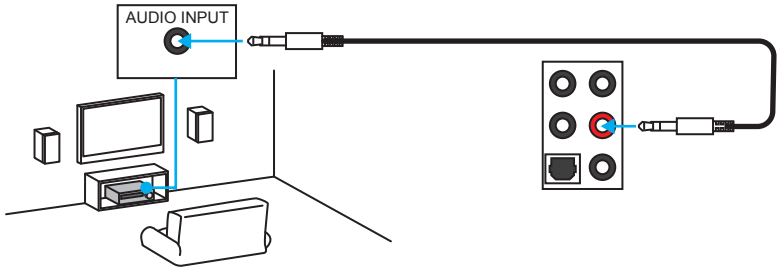

連接 7.1 聲道喇叭插孔示意圖

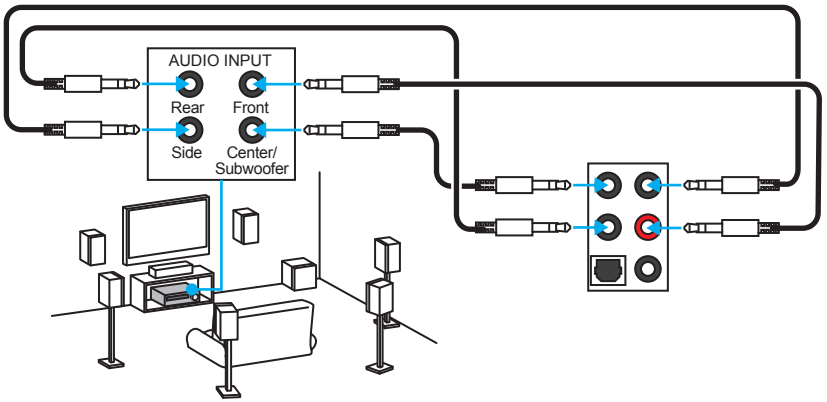

元件總覽

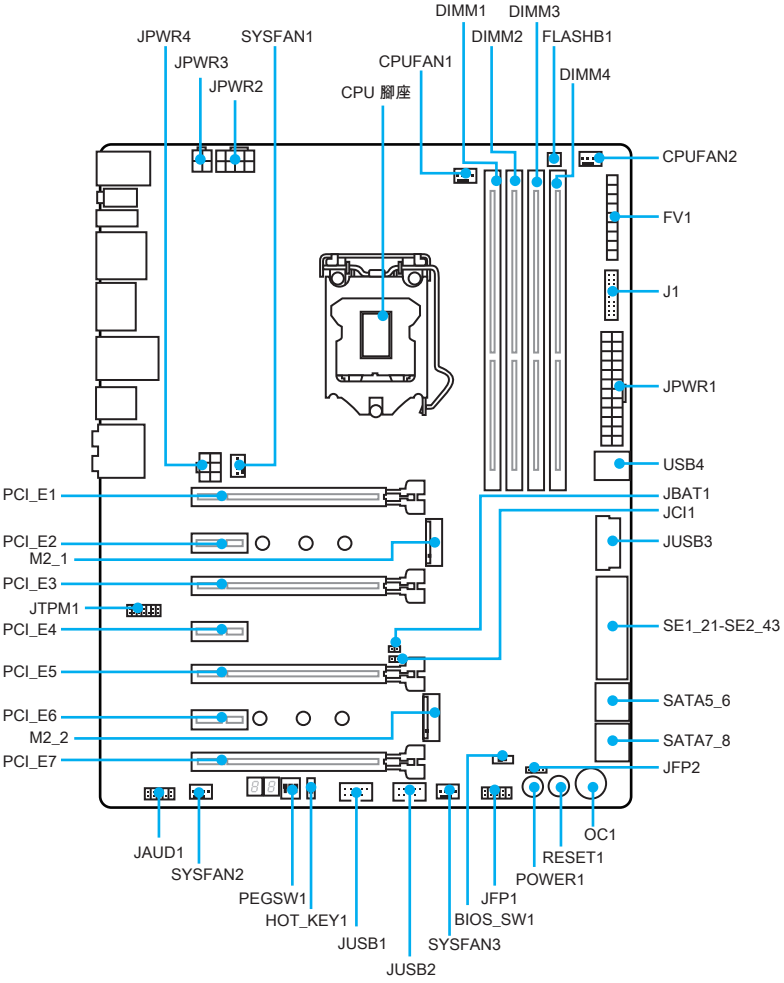
DIMM1
DIMM3
JPWR4
SYSFAN1
DIMM2
FLASHB1
JPWR3
CPUFAN1
DIMM4
JPWR2
CPU 腳座
CPUFAN2
FV1
J1
JPWR1
USB4
PCI_E1
JBAT1
JCI1
PCI_E2
M2_1
JUSB3
PCI_E3
JTPM1
PCI_E4
SE1_21-SE2_43
PCI_E5
SATA5_6
PCI_E6
M2_2
SATA7_8
PCI_E7
JFP2
OC1
JAUD1
RESET1
SYSFAN2
POWER1
PEGSW1
JFP1
HOT_KEY1
BIOS_SW1
JUSB1
SYSFAN3
JUSB2

CPU 腳座

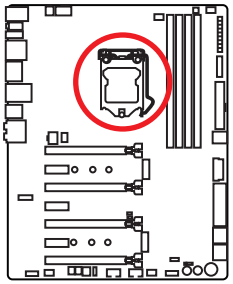

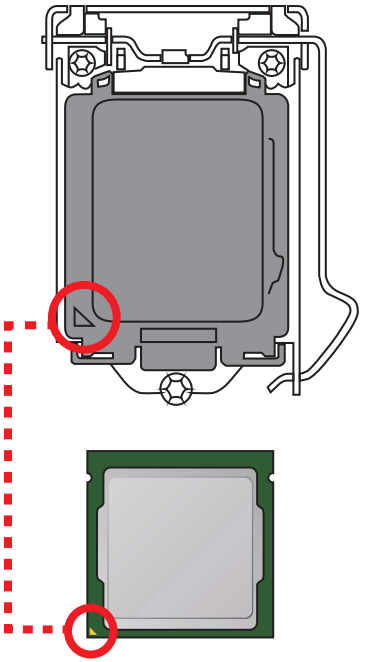

LGA 1151 CPU 介紹

LGA 1151 CPU 正面有兩個**凹槽**與一個**金色三角形**，以利處理器能正確地裝入主機板的腳座。金色三角形即是第一腳位所在的位置。

重要

- *請務必先將電源線由電源插座移除，再安裝或取下中央處理器。*
- *CPU 安裝後，仍請將 CPU 腳座的保護蓋留存。日後若需送修主機板，腳座上必須裝有保護蓋，才符合微星的 Return Merchandise Authorization (RMA) 要求，以保固維修主機板。*
- *安裝 CPU，請務必在上方裝散熱器。CPU 須裝有散熱器才能避免過熱，並維持系統穩定。*
- *務必確認 CPU 已與散熱器緊密地結合，再啟動電腦系統。*
- *溫度過高會嚴重損壞 CPU 和系統。請確保散熱器正常運作，以免 CPU 過熱。請於 CPU 與散熱器間均勻塗抹散熱膏或貼上耐溫膠帶以加強散熱。*
- *若 CPU 未安裝在主機板上，請務必將 CPU 腳座的保護蓋裝回腳座上。*
- *如果您選購的是獨立包裝的處理器與散熱器/ 風扇，請參閱散熱器/ 風扇包裝內的文件，以了解詳細的安裝方式。*
- *即使本主機板設計為可超頻運作，但在將其調整為超頻運作時，請確認系統零組件可承受此異常設定。任何在非本產品規格建議下的操作，MSI® 不保證不當超出產品規格操作所造成的損壞或風險。*

記憶體插槽

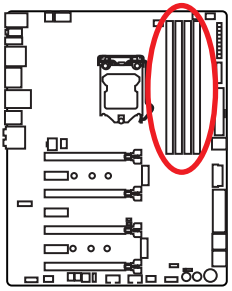

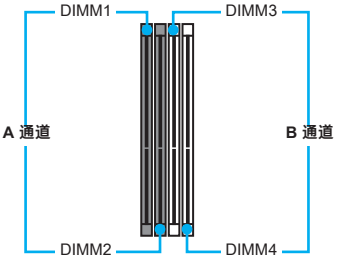

記憶體模組安裝建議方式

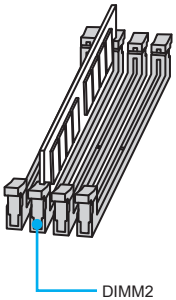

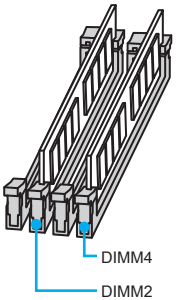

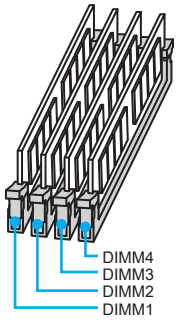

重要

- *安裝記憶體時，請務必由* ***DIMM2*** *插槽開始安裝。*
- *因晶片資源的配置，可用的記憶體容量將略少於您安裝至主機板上的記憶體總容量。*
- *因 Intel CPU 規格限制，為保護 CPU，建議使用電壓為 1.35V 以下的記憶體模組。*
- *請注意：在 32 位元的 Windows 作業系統中，因記憶體位址限制，可設定位址的最大記憶體模組為 4GB 以下；因此，如果您要在本主機板上安裝 4GB 以上的記憶體，建議安裝 64 位元的 Windows 作業系統。*
- *記憶體頻率是依照其 Serial Presence Detect (SPD) 運作。在超頻過程中，部分記憶體模組，可能會以比其標示頻率低的數值運作；若要以標記或更高頻率來操作記憶體，請進入 BIOS 選單並找到* ***Memory Try It!*** *以設定記憶體頻率。*
- *如需完整 DIMM 安裝或超頻，建議使用更有效率的記憶體冷卻系統。*
- *安裝記憶體模組的穩定性與相容性視超頻時安裝的 CPU 與裝置而定。*

PCI_E1~7：PCIe 擴充插槽

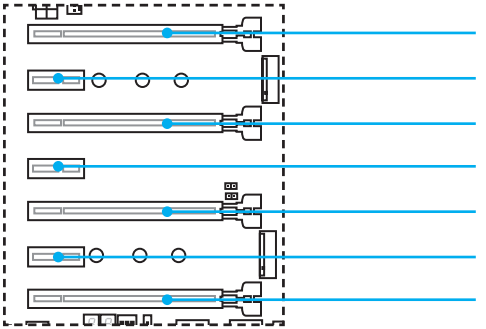

PCI_E1: PCIe 3.0 x16 插槽

PCI_E2: PCIe 3.0 x1 插槽

PCI_E3: PCIe 3.0 x4 插槽

PCI_E4: PCIe 3.0 x1 插槽

PCI_E5: PCIe 3.0 x8 插槽

PCI_E6: PCIe 3.0 x1 插槽

PCI_E7: PCIe 3.0 x4 插槽

安裝多張顯示卡的建議圖示

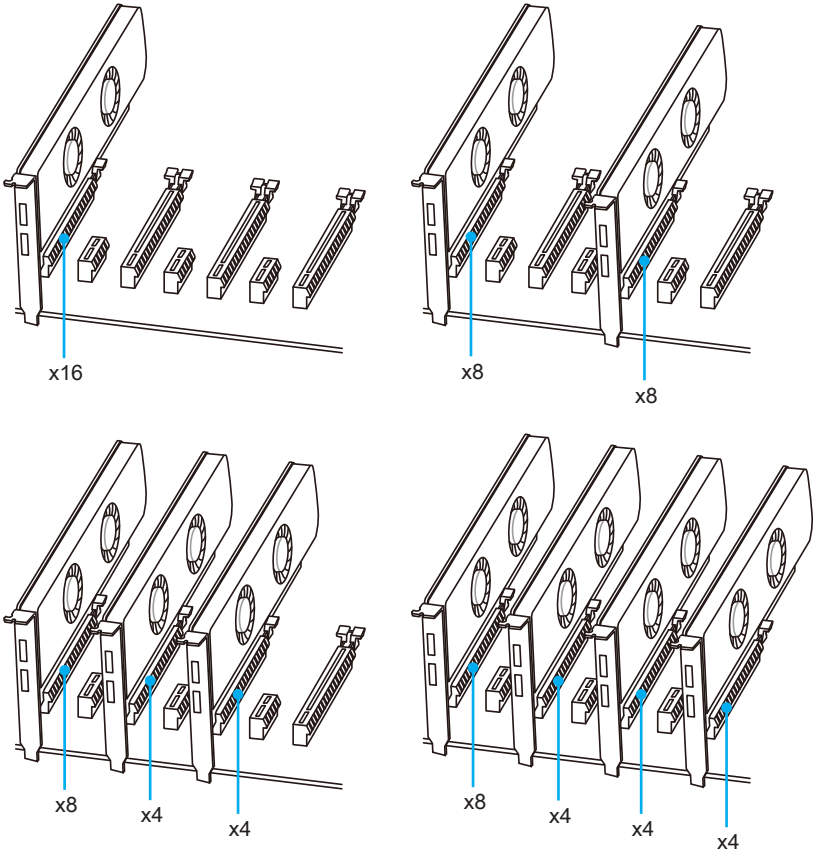

重要

- *如為最佳效能的單一 PCIe x16 擴充卡安裝，建議使用 **PCI_E1** 插槽。*
- *新增或移除擴充卡時，請確認已關機並拔除電源線。請詳讀擴充卡說明文件，檢查使用擴充卡所需變更的軟硬體設定。*

安裝 SLI 顯示卡

要設置 SLI 時，請參閱顯示卡說明文件，以確認電源供應器的建議配置，並確認已符合各項系統要求。

安裝 SLI 顯示卡：

1. 將電腦關閉並拔除電源線，將兩張顯示卡分別安裝至**PCI_E1** 與 **PCI_E5** 插槽。
2. 以 **SLI 橋接器**將兩張顯示卡橋接。

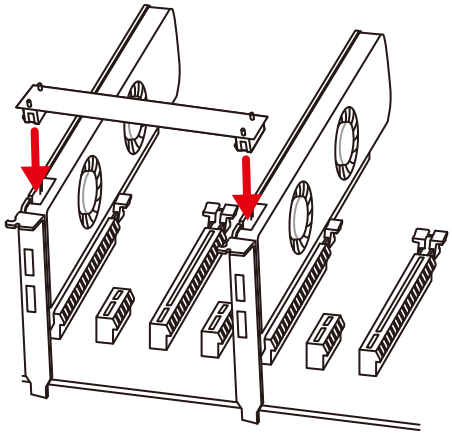

3. 連接顯示卡的所有 PCIe 電源插孔。
4. 重新接上電源線、啟動電腦並安裝顯示卡套件隨附的驅動程式和軟體。
5. 在 Windows 桌面上按右鍵，然後在功能表中選擇 **NVIDIA 控制面板**，按一下左側工作列的 **Configure SLI, Surround, PhysX**，然後在 SLI 設定功能表中選取 **Maximize 3D performance**，最後按下 **Apply (套用)**。

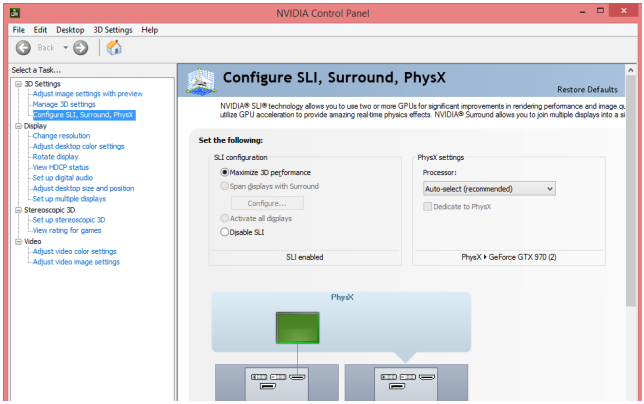

PEGSW1 : PCIe CeaseFire 開關

您可利用 PCIe CeaseFire 開關方便且直接啟用 / 停用 PCIe 插槽。

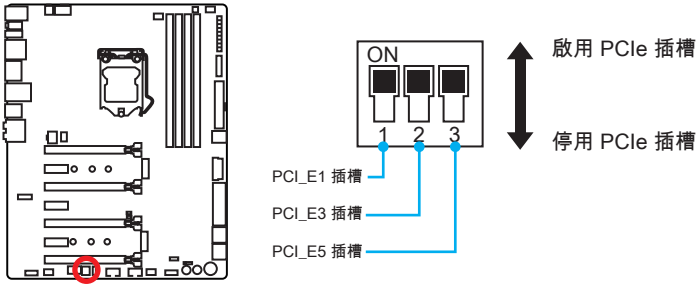

J1 : OC DASHBOARD 接頭

您可利用此接頭連接 OC DASHBOARD 和專用的 OC DASHBOARD 纜線。

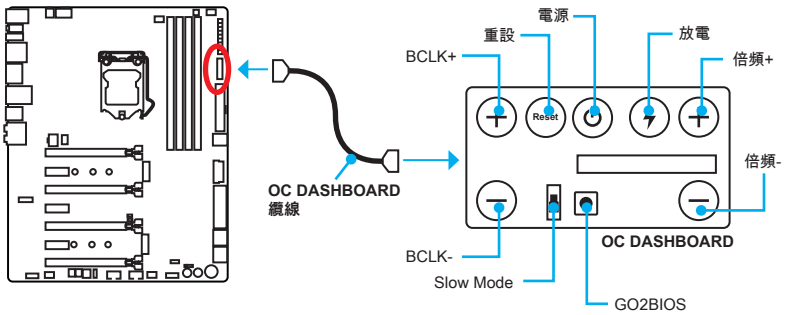

使用 OC DASHBOARD

OC DASHBOARD 提供用於主機板超頻的按鈕及開關。OC DASHBOARD 的元件說明如下。

- **BCLK+、BCLK-** - 這些按鈕用於增加或減少 CPU 基礎時脈。
- **重設** - 按下此按鈕可讓電腦重新開機。
- **電源** - 按下此按鈕可開啟/關閉電腦。
- **放電** - 讓您為主機板放電，以在關閉電腦電源時重設 BIOS。
- **倍頻+、倍頻-** - 這些按鈕用於增加或減少 CPU 倍頻。
- **Slow Mode** - 此開關可用於 LN2 散熱方案，可提供極限超頻條件，以穩定的處理器頻率開機，預防系統當機。
- **GO2BIOS** - 按下此按鈕可在重新開機後進入 BIOS 設定。

SATA1~8 : SATA 6Gb/s 插孔

這些插孔是 SATA 6Gb/s 介面連接埠。每個插孔皆可連接一個 SATA 裝置。

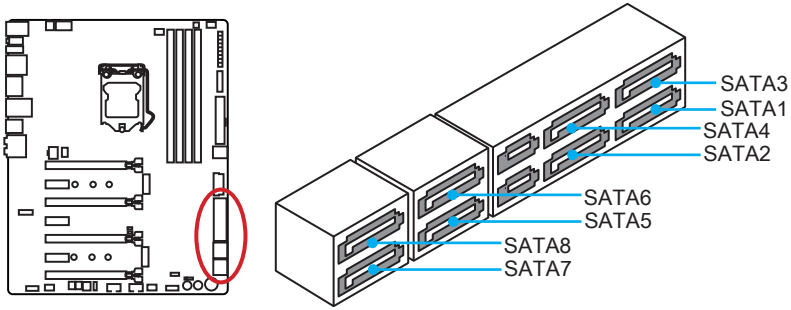

SE1_21-SE2_43 : SATAe 插孔

這些插孔是 SATAe (SATA Express) 介面連接埠。每個 SATAe 插孔可搭配一個 SATAe 裝置或兩個傳統 SATA 裝置使用。

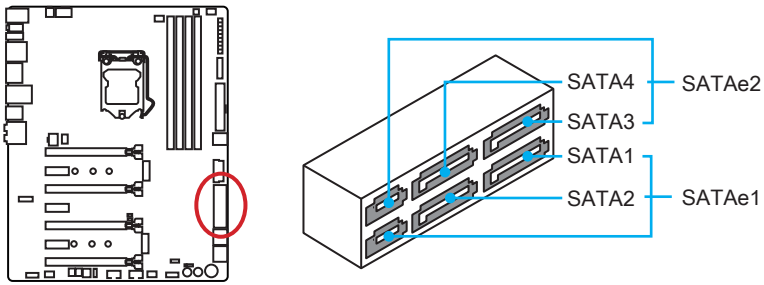

重要

- *請勿摺疊 SATA 或 SATAe 排線超過 90 度，以免傳輸資料時產生錯誤。*
- *SATA 排線兩端接頭外觀相似，建議將平頭端接到主機板，以節省空間。*

M2_1~2 : M.2 插槽

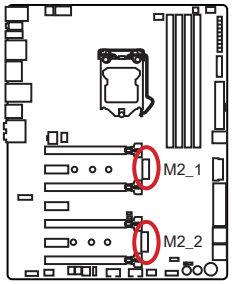

重要

- *Intel® RST 僅支援 PCIe M.2 SSD 搭配 UEFI ROM，並不支援 Legacy ROM。*

示範影片

觀看影片，瞭解如何安裝 M.2 模組。

http://youtu.be/JCTFABytrYA

安裝 M.2 模組

1. 從螺絲座中取出螺絲。
2. 取出螺絲座。

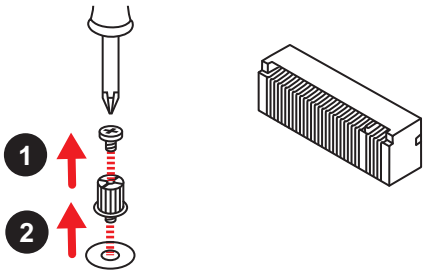

3. 將螺絲座鎖緊到等同 M.2 模組長度距離的 M.2 插槽螺絲孔。
4. 以 30 度角將 M.2 模組插入 M.2 插槽。

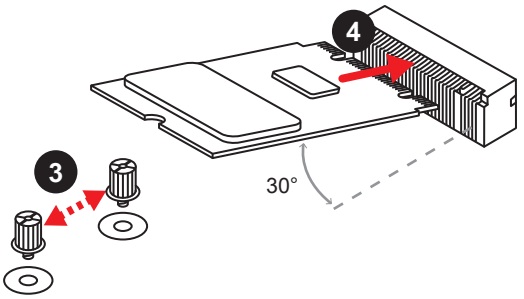

5. 將螺絲擺在 M.2 模組的後緣的凹槽，接著鎖緊到螺絲座中。

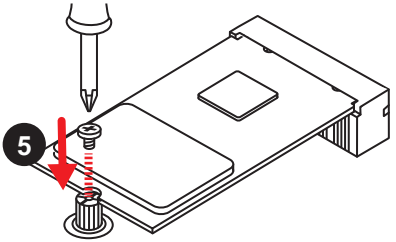

M.2/ SATA 和 SATAe 組合表

插槽	可用的 SATA/ SATAe 插孔		
M2_1	空	SATA/ PCIe	SATA/ PCIe
M2_2	SATA/ PCIe	空	SATA/ PCIe
SATA_EX1	✓	–	–
SATA_EX2	✓	✓	✓
SATA1	✓	–	–
SATA2	✓	–	–
SATA3	✓	✓	✓
SATA4	✓	✓	✓
SATA5	–	✓	–
SATA6	–	✓	–
SATA7	✓	✓	✓
SATA8	✓	✓	✓

(**SATA**：M.2 SATA SSD、**PCIe**：M.2 PCIe SSD, ✓：可用、–：不可用)

M.2 插槽和多種可能的搭配組合

1 個 M.2 SSD + 6 個 SATA HDD

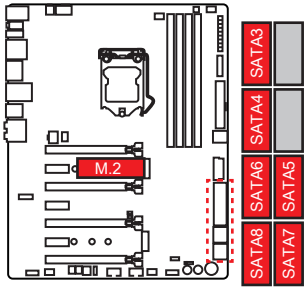

1 個 M.2 SSD + 2 個 SATAe HDD + 2xSATA HDD

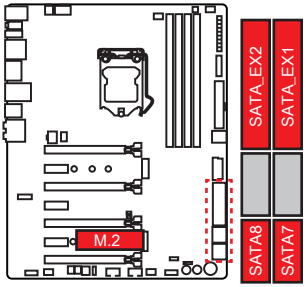

2 個 M.2 PCIe SSD + 4 個 SATA HDD

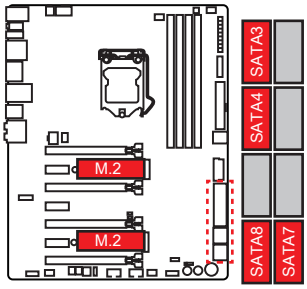

2 個 M.2 SSD + 1 個 SATAe HDD + 2 個 SATA HDD

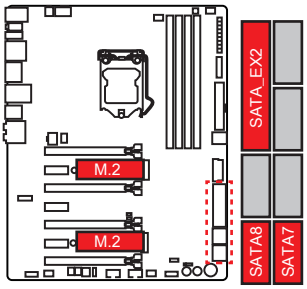

OC1 : GAME BOOST 旋鈕

此旋鈕能讓您手動選擇從 0(預設)到 11(極限)的 CPU 超頻級數。CPU 的電壓和頻率會在啟動電腦後自動調整。

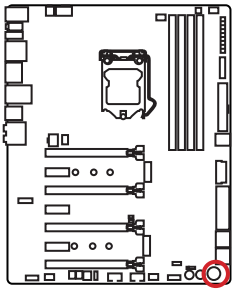

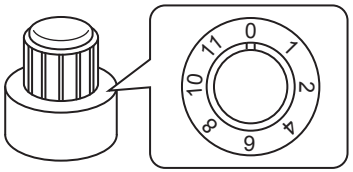

使用 GAME BOOST 旋鈕

請依照下列步驟設定 GAME BOOST 旋鈕：

1. 確認 GAME BOOST 由硬體控制。在 GAME BOOST 旋鈕旁有兩個 GAME BOOST LED 指示燈。紅色 LED 表示 GAME BOOST 功能由硬體控制，綠色則表示由軟體控制。您可在 BIOS 設定中切換硬體或軟體控制。
2. 關閉電源。
3. 旋轉 GAME BOOST 旋鈕，選擇您所需的超頻級數。數字越高，CPU 頻率就越高。
4. 啟動電源，GAME BOOST 功能就會自動依據所選的級數超頻 CPU 。

停用 GAME BOOST：

1. 確認 GAME BOOST 由硬體控制。
2. 關閉電源。
3. 將 GAME BOOST 旋鈕轉到 0，然後啟動電源。設定參數會回到正常值。

重要

- *您亦可透過 **BIOS 設定**或使用 **MSI COMMAND CENTER** 軟體控制 GAME BOOST 功能。*
- *為了達到最佳化效能並提升系統穩定度，啟動 GAME BOOST 功能後，請勿變更 **BIOS > OC** 中的設定值。*
- *超頻成功與否，依您電腦的零組件效能而定。*
- *本公司不保證 GAME BOOST 功能的超頻範圍，亦不對超頻所造成的損壞或風險負責。*
- *若要使用 GAME BOOST 功能，建議使用 MSI 零組件，以達到更好的相容性。*

JPWR1~4 : 電源接頭

這些插孔能讓您連接 ATX 電源供應器。

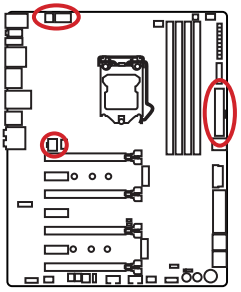

8 4 5 1 JPWR2

1	Ground	5	+12V
2	Ground	6	+12V
3	Ground	7	+12V
4	Ground	8	+12V

4 2 3 1 JPWR3

1	Ground	3	+12V
2	Ground	4	+12V

12 24 1 13 JPWR1

1	+3.3V	13	+3.3V
2	+3.3V	14	-12V
3	Ground	15	Ground
4	+5V	16	PS-ON#
5	Ground	17	Ground
6	+5V	18	Ground
7	Ground	19	Ground
8	PWR OK	20	Res
9	5VSB	21	+5V
10	+12V	22	+5V
11	+12V	23	+5V
12	+3.3V	24	Ground

4 6 1 3 JPWR4

1	+12V	4	Ground
2	+12V	5	Ground
3	+12V	6	Ground

重要

請確認所有電源排線，皆已穩固連接到適當的 ATX 電源供應器，確保主機板穩定操作。

JFP1、JFP2：前面板插孔

這些接頭用於連接前面板的開關和 LED 指示燈。

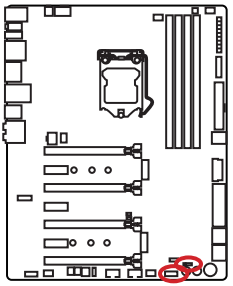

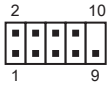

1	HDD LED +	2	Power LED +
3	HDD LED -	4	Power LED -
5	Reset Switch	6	Power Switch
7	Reset Switch	8	Power Switch
9	Reserved	10	No Pin



1	Speaker -	2	Buzzer +
3	Buzzer -	4	Speaker +

JUSB3：USB 3.1 Gen1 插孔

這些接頭用於連接前面板的 USB 3.1 Gen1 連接埠。

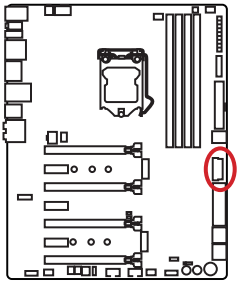

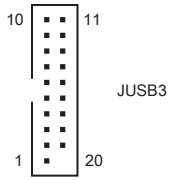

1	Power	11	USB2.0+
2	USB3_RX_DN	12	USB2.0-
3	USB3_RX_DP	13	Ground
4	Ground	14	USB3_TX_C_DP
5	USB3_TX_C_DN	15	USB3_TX_C_DN
6	USB3_TX_C_DP	16	Ground
7	Ground	17	USB3_RX_DP
8	USB2.0-	18	USB3_RX_DN
9	USB2.0+	19	Power
10	Ground	20	No Pin

重要

請注意，電源和接地針腳必須正確連接，以免造成組件受損。

JUSB1~2 : USB 2.0 插孔

這些插孔能讓您連接前面板的 USB 2.0 連接埠。

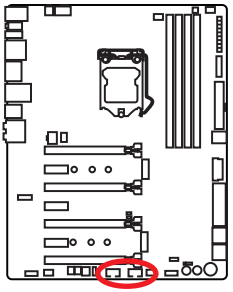

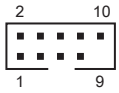

1	VCC	2	VCC
3	USB0-	4	USB1-
5	USB0+	6	USB1+
7	Ground	8	Ground
9	No Pin	10	NC

重要

- *請注意，VCC 和接地針腳必須正確連接，以免造成組件受損。*
- *若要使用 USB 連接埠充電 iPad、iPhone 和 iPod，請安裝 MSI® SUPER CHARGER 程式。*

JTPM1 : TPM 模組接頭

此接頭用於連接可信賴平台模組 (TPM)。請參閱 TPM 安全平台手冊瞭解更多詳情。

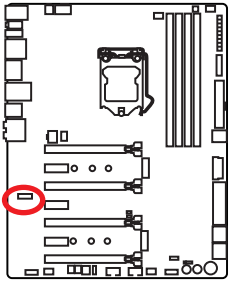



1	LPC Clock	2	3V Standby power
3	LPC Reset	4	3.3V Power
5	LPC address & data pin0	6	Serial IRQ
7	LPC address & data pin1	8	5V Power
9	LPC address & data pin2	10	No Pin
11	LPC address & data pin3	12	Ground
13	LPC Frame	14	Ground

CPUFAN1~2、SYSFAN1~3：風扇電源接頭

風扇電源接頭可分為脈寬調變 (PWM) 模式和電壓模式。PWM 模式風扇插孔提供恆定 12V 輸出，並可透過速度控制訊號調整風扇速度。電壓模式插孔會變更電壓，藉此控制風扇速度。因此若您將 3 針腳 (非 PWM) 風扇插入到 PWM 模式風扇插孔，風扇速度會維持在 100%，噪音會比較明顯。

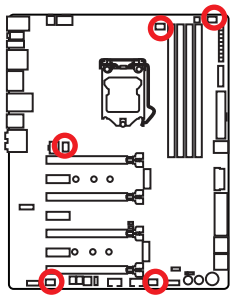

PWM 模式風扇電源接頭



CPUFAN1/ CPUFAN2

1	Ground	2	+12V
3	Sense	4	Speed Control Signal

電壓模式風扇電源接頭



SYSFAN1



SYSFAN2/ SYSFAN3

1	Ground	2	Voltage Control
3	Sense	4	NC

控制風扇速度

有兩種風法可管理風扇速度。第一個方法是前往 **BIOS > HARDWARE MONITOR**。另一個方法是使用 **COMMAND CENTER** 應用程式。

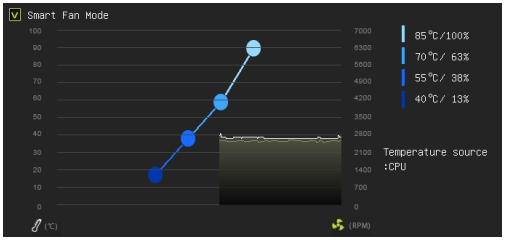

BIOS > HARDWARE MONITOR

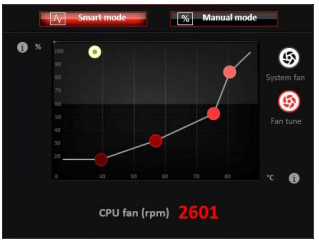

COMMAND CENTER

兩種方法皆提供風扇速度梯度點，可讓您依據 CPU 溫度調整風扇速度。

FV1 : V-Check Points 電壓量測接頭

這些電壓量測點皆用於測量目前的系統電壓。需使用萬用電表(未隨附)檢查電壓。

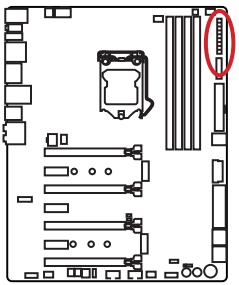

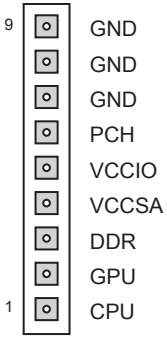

如要測量電壓，請使用主機板包裝中隨附的選用電壓量測點V-Check纜線，並依以下步驟執行：

1. 將 V-Check 纜線的立方體末端插入您要測量的 GND 接腳與電壓接腳。
2. 將 V-Check 纜線的圓形末端接至測試導線。
3. 利用您的萬用電表測量電壓。

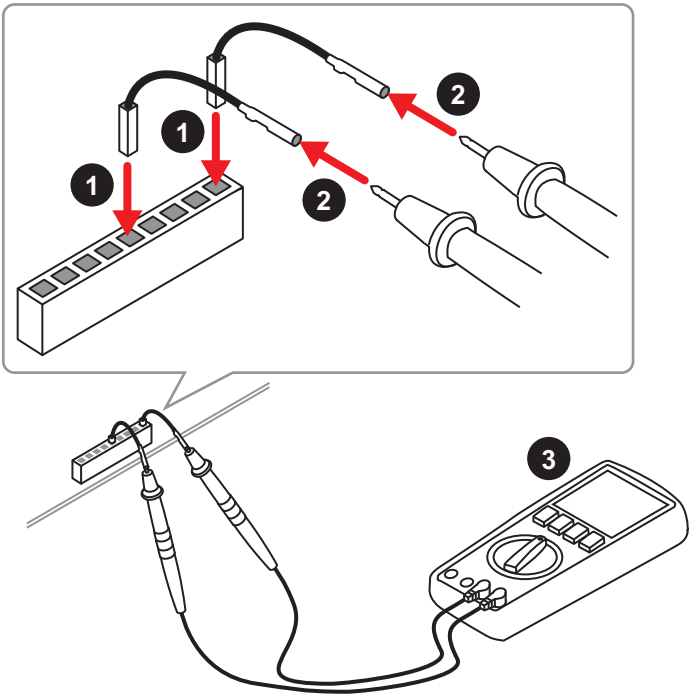

JAUD1 : 前置音效插孔

本接頭能連接前面板的音訊插孔。

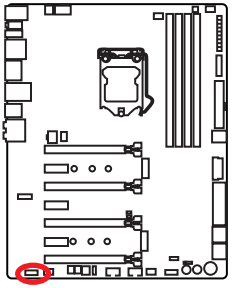

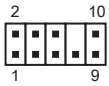

1	MIC L	2	接地
3	MIC R	4	NC
5	耳機右聲道	6	麥克風偵測
7	SENSE_SEND	8	無針腳
9	耳機左聲道	10	耳機偵測

JCI1 : 機殼開啟接頭

此接頭可連接機殼開啟開關排線。

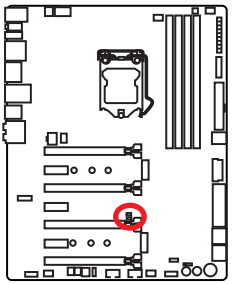



一般
(預設值)



觸動機殼開啟事件

使用機殼開啟偵測器

1. 連接 **JCI1** 插孔和機殼上的機殼開啟開關 / 感測器。
2. 關閉機殼蓋。
3. 前往 **BIOS > Settings > Security > Chassis Intrusion Configuration**。
4. 將 **Chassis Intrusion** 設定為 **Enabled**。
5. 按下 **F10** 儲存並離開，然後按下 **Enter** 鍵選擇是。
6. 若機殼蓋再次開啟，電腦啟動後畫面上會出現警告訊息。

重設機殼開啟警告

1. 前往 **BIOS > Settings > Security > Chassis Intrusion Configuration**。
2. 將 **Chassis Intrusion** 設定為 **Reset**。
3. 按下 **F10** 儲存並離開，然後按下 **Enter** 鍵選擇是。

HOT_KEY1 : HOTKEY主開關

此開關可用來啟動或完全關閉 HOTKEY功能。

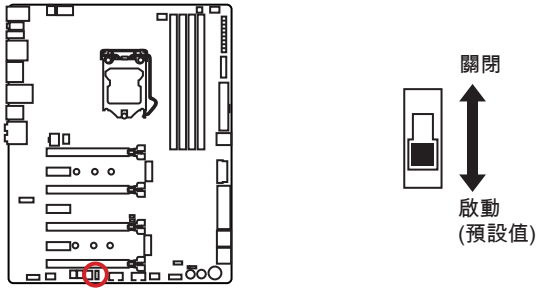

使用 HOTKEY功能

1. 將鍵盤直接接到背面 I/O 面板的 **HOTKEY**連接埠。

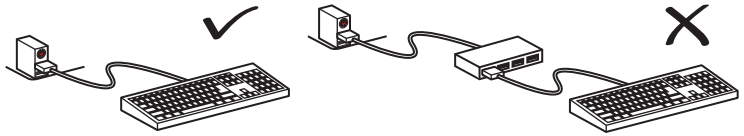

重要

若鍵盤透過 USB 分享器、KVM 等 USB 裝置間接連接，則 HOTKEY功能無法運作。

2. 將 **HOT_KEY1** 切到**啟動**位置
3. 按 **Ctrl** + ←**Backspace** 啟動HOTKEY功能，HOTKEY LED 就會亮起。
4. 請參閱以下表格瞭解可用的HOTKEY。

HOTKEY	動作	系統狀態			
		S0	S3	S4	S5
Ctrl+"←Backspace"	切換 HOTKEY功能	✓	✓	✓	✓
PrtSc+F12	電源開啟 / 關閉	✓	✓	✓	✓
PrtSc+"+"	提升基礎時脈 (BLCK+)	✓	–	–	–
PrtSc+"-"	降低基礎時脈 (BLCK-)	✓	–	–	–
PrtSc+F4	更新 BIOS	✓	–	–	✓
PrtSc+F2	電池放電	–	–	–	✓
PrtSc+F9	重新開機	✓	–	–	–
PrtSc+F5	降低 CPU 倍頻(倍頻 -)	✓	–	–	–
PrtSc+F6	提高 CPU 倍頻(倍頻 +)	✓	–	–	–
PrtSc+F8	切換Slow Mode	✓	✓	✓	✓

BIOS_SW1 : Multi-BIOS 開關

本主機板含有兩個內建 BIOS ROM(標籤 A 與 B，預設 BIOS ROM 為 A)。若其中一個當機，您可透過滑動開關以切換為另一個來開機。

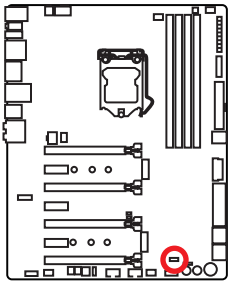

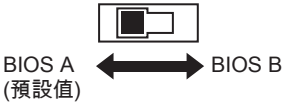

還原 BIOS

當 BIOS 更新失敗或造成電腦無法開機，您可透過以下步驟還原更新失敗的 BIOS。

1. 重新命名 BIOS 檔案為 **MSI.ROM**。將 **MSI.ROM** 檔案儲存到 USB 隨身碟的根目錄中。
2. 切換為含 BIOS_SW1 的失敗 BIOS。
3. 將 USB 隨身碟插入到背面 I/O 面板的 BIOS FLASHBACK+ 連接埠。
4. 按下 BIOS FLASHBACK+ 按鈕還原 BIOS，BIOS FLASHBACK+ LED 會開始閃爍。
5. 完成還原程序後，BIOS FLASHBACK+ LED 將熄滅。

重要

- *請勿在系統正在開機時使用 Multi-BIOS 開關。*
- *您也可使用 BIOS **M-FLASH** 功能及 **Live Update** 公用程式刷新 BIOS。*

POWER1、RESET1 : 電源按鈕、重設按鈕

電源 / 重設按鈕能讓您啟動 / 重設電腦。

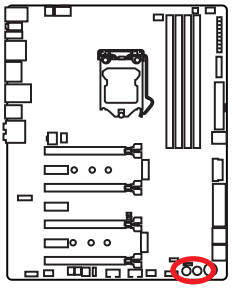


電源按鈕



重設按鈕

FLASHB1 : BIOS FLASHBACK+ 按鈕

此按鈕可用來啟動 BIOS FLASHBACK+ 功能。請參閱第 35 頁的用 BIOS FLASHBACK+ 更新 BIOS。

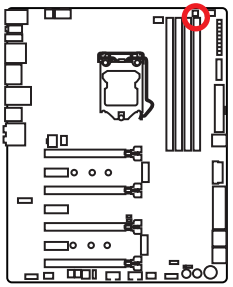



JBAT1 : 清除 CMOS(重設 BIOS)跳線

板載 CMOS 記憶體是由主機板上的電池供電，可用來儲存系統組態資料。若要清除系統組態，請設定跳線清除 CMOS 記憶體。

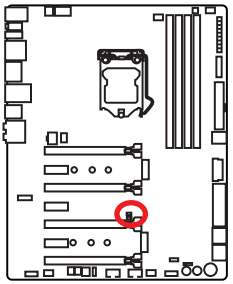



保留資料
(預設值)



清除 CMOS /
重設 BIOS

重設 BIOS 至預設值

1. 關閉電腦電源並拔除電源線
2. 使用跳接器蓋讓 JBAT1 短路持續約 5-10 秒。
3. 將跳接器蓋從 JBAT1 上取出。
4. 插入電源線並開啟電腦電源。

LED 狀態指示燈

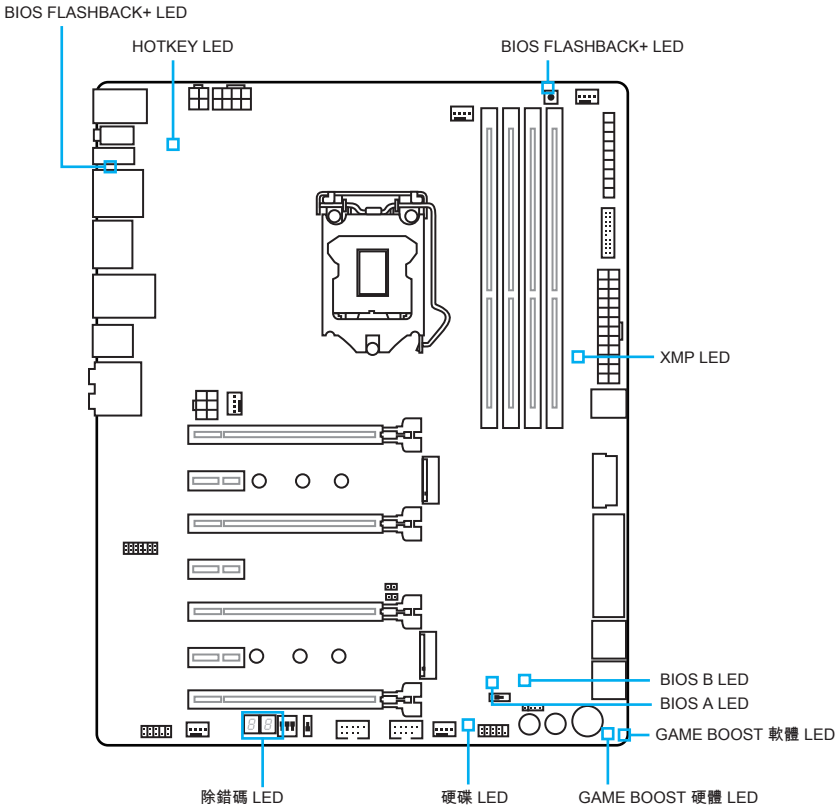

LED 狀態表

LED	LED 狀態	說明
硬碟	閃爍	硬碟運作中
GAME BOOST 硬體	紅	GAME BOOST 由實體按鈕控制
GAME BOOST 軟體	綠	GAME BOOST 由 BIOS 控制
XMP	紅	XMP 啟用
HOTKEY	紅	HOTKEY功能已啟動。
BIOS A	藍色	BIOS A 使用中
BIOS B	綠	BIOS B 使用中
BIOS FLASHBACK+	閃爍	BIOS 正在刷新

除錯 LED 代碼表

訊息	狀態
02,07	開機 CPU 初始化
03,08	開機北橋晶片初始化
04,09	開機南橋晶片初始化
0B	開機快取初始化
11~14,32~36,56~5A	初期 CPU 初始化
15~18,37~3A	初期北橋晶片初始化
19~1C,3B~3E	初期南橋晶片初始化
1D~2F,31,3F~4E,50~55	初期記憶體初始化
63~67,D0	後期 CPU 初始化
69~6F,D1	後期北橋晶片初始化
70~77,D2	後期南橋晶片初始化
92~96,B5,D4	PCI 匯流排初始化
97,98,99,B2,D5~D7	主機輸出 / 輸入裝置 / 主機初始化和載入選項 ROM (VGA、RAID、平行埠、序列埠等)
9A~A7,B4	板載裝置初始化和偵測(USB/ SATA/ SCSI等)
A8,A9,AB	開始設定。若需要 / 要求時進行 BIOS 設定。
AD/AE	開機事件 / Legacy 開機事件就緒
CPU 溫度	完整開機

BIOS 設定

預設值提供最佳效能，可在一般情況下達到系統穩定度。除非您熟悉 BIOS 設定，否則**請務必使用預設值**，以免系統受損或開機失敗。

重要

- *BIOS 項目會持續更新達到更優異的系統效能。因此，說明內容可能會與最新的 BIOS 稍微不同，因此僅供參考。您亦可參閱 **HELP** 資訊面板取得 BIOS 項目說明。*
- *本週節的圖片僅供參考，可能與您所購買的產品有所不同。*

進入 BIOS 設定

請參考以下方法，進入 BIOS 設定畫面。

- 開機過程中出現 **Press DEL key to enter Setup Menu, F11 to enter Boot Menu** 訊息時，請按 **Delete** 鍵進入設定功能表。
- 使用 **MSI FAST BOOT** 應用程式。按一下 **GO2BIOS** 按鈕然後選擇**確認**。系統會重新開機並直接進入 BIOS 設定畫面。



按一下 **GO2BIOS**

- 在 BIOS 設定的 **進階模式** (F7) 中啟用 **GO2BIOS** 項目 (**SETTING > Boot > GO2BIOS**)。開機時按住電源按鈕四秒鐘，即可讓系統直接進入 BIOS 設定畫面。

功能鍵

按鍵	功能	按鍵	功能
F1	一般說明	F3	進入我的最愛功能表
F4	進入 CPU 規格功能表	F5	進入 Memory-Z 功能表
F6	載入最佳化預設值	F8	載入超頻設定檔
F9	儲存超頻設定檔	F10	儲存變更與重設*

* 按下 F10 後，會出現確認視窗提供修改資訊。選擇**是**或**否**，確認您的選擇。

重設 BIOS

您可能會需要將 BIOS 復原為出廠預設值，以解決部份特定問題。有多種方法可重設 BIOS：

- 前往 BIOS，然後按 **F6** 載入最佳化預設值。
- 將主機板上的**清除 CMOS** 功能跳接器短路。
- 按下五秒鐘可的**清除 CMOS** 按鈕。(僅限搭載清除 CMOS 按鈕的主機板)

重要

請參考清除CMOS跳線/按鈕的段落，以查閱重置BIOS的相關資訊。

更新 BIOS

用 M-FLASH 更新 BIOS

更新前：

請從 MSI 網站下載符合您主機板型號的最新的 BIOS 檔案。然後將 BIOS 檔案存到 USB 隨身碟。

更新 BIOS：

1. 在 POST 期間按下 Del 鍵，進入 BIOS 設定畫面。
2. 將內含更新檔的 USB 隨身碟插入電腦。
3. 選取 **M-FLASH** 頁籤，然後按一下是將系統重新啟動，即可進入刷新模式。
4. 選取 BIOS 檔案，進行 BIOS 更新。
5. 刷新進度 100% 完成後，系統會自動重新啟動。

用 Live Update 6 更新 BIOS

更新前：

確保已經安裝網路驅動程式，且已正確設定網際網路連線。

更新 BIOS：

1. 安裝並開啟 MSI LIVE UPDATE 6。
2. 選取**手動掃描**。
3. 勾選 **MB BIOS** 核取方塊，然後按一下**Scan(掃描)**按鈕。
4. 選取 **MB BIOS** 然後按一下  圖示，下載並安裝最新的 BIOS 檔案。
5. 按一下**Next(下一步)**，然後選擇**在 Windows 模式中**。接著按下一步以及**開始**，就會開始更新 BIOS。
6. 刷新進度 100% 完成後，系統會自動重新啟動。

用 BIOS FLASHBACK+ 更新 BIOS

更新前：

請從 MSI® 網站下載符合您主機板型號的最新 BIOS 檔案，並將 BIOS 檔案重新命名為 **MSI.ROM**。然後將 **MSI.ROM** 檔案儲存到 USB 隨身碟的根目錄中。

重要

*僅有 FAT32 格式的 USB 隨身碟才可支援透過 **BIOS FLASHBACK+** 更新 BIOS。*

- **透過 BIOS FLASHBACK+ 按鈕**

1. 將電源接至 JPWR1 和 JPWR2。(只需電源，無需其他零組件。)
2. 將內含 MSI.ROM 檔案的 USB 隨身碟插入到背面 I/O 面板的 BIOS FLASHBACK+ 連接埠。
3. 按下 BIOS FLASHBACK+ 按鈕刷新 BIOS，BIOS FLASHBACK+ LED 會開始閃爍。
4. BIOS 刷新進度 100% 完成後，BIOS FLASHBACK+ LED 會停止閃爍然後熄滅。

- **透過 MSI HOTKEY功能**

1. 將內含 **MSI.ROM** 檔案的 USB 隨身碟插入到背面 I/O 面板的垂直 USB 連接埠。
2. 確保主機板上的 **HOT_KEY1** 開關已經開啟。
3. 將 USB 鍵盤插入到背面 I/O 面板的 HOTKEY連接埠。
4. 按 **Ctrl+Backspace** 鍵啟用HOTKEY功能，HOTKEY LED 指示燈會亮起。
5. 按 **PrtScr+F4** 鍵刷新 BIOS，BIOS 刷新 LED 指示燈會開始閃爍。
6. BIOS 刷新進度 100% 完成後，BIOS 刷新 LED 指示燈會停止閃爍然後熄滅。

EZ 模式

EZ 模式會提供基本的系統資訊，讓您配置基本設定。若要配置進階 BIOS 設定，請按**設定模式開關**或 **F7** 功能鍵進入進階模式。

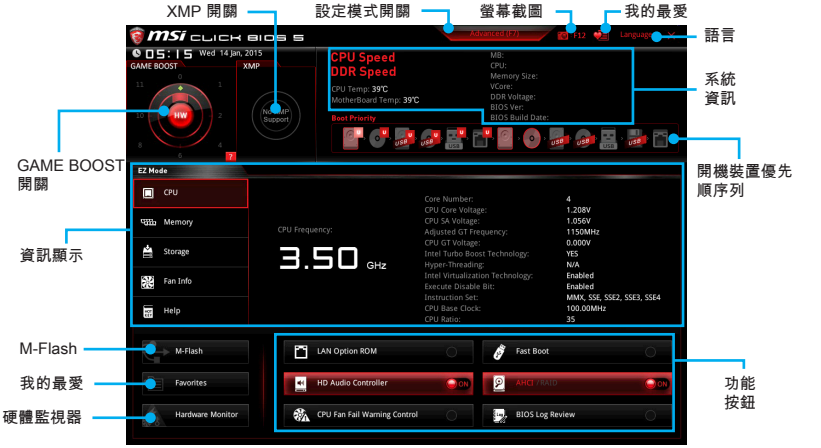

- **功能按鈕** - 按相關按鈕，即可啟用或停用 **LAN 選項 ROM**、**快速開機**、**HD 音訊控制器**、**AHCI**、**RAID**、**CPU 風扇故障警告控制功能**以及 **BIOS 記錄審查**。
- **硬體監測器** - 按此按鈕即可顯示**硬體監測器**功能表，能在此手動控制風扇速度百分比。
- **M-Flash** - 按此按鈕即可顯示 **M-Flash** 功能表，便可用 USB 隨身碟更新 BIOS。
- **資訊顯示** - 按下左側的 **CPU**、**記憶體**、**儲存**、**風扇資訊**和**說明**按鈕，即可顯示相關訊息。
- **開機裝置優先順序列** - 您可移動裝置圖示，變更開機優先順序。開機優先順序的排列式由高至低，由左至右。
- **系統資訊** - 顯示 CPU / DDR 速度、CPU / MB 溫度、MB / CPU 類型、記憶體大小、CPU / DDR 電壓、BIOS 版本和組建日期。
- **語言** - 您可在此選擇 BIOS 設定畫面所顯示的語言。
- **螢幕截圖** - 按此標籤或 **F12** 鍵即可即可拍攝螢幕截圖並存到 USB 隨身碟(僅限 FAT/FAT32 格式)。
- **設定模式開關** - 按此標籤或 **F7** 鍵切換進階模式和 EZ 模式。
- **XMP 開關** - 按內圈啟用 / 停用 X.M.P。(極限記憶體設定檔)。切換外圈選擇 X.M.P. 設定檔。此開關僅有在裝有支援 X.M.P. 記憶體模組時才可使用。
- **GAME BOOST 開關** - 按下中心按鈕切換 **GAME BOOST** 的控制方式：**軟體 (SW)** 和**硬體 (HW)**。內圈代表 GAME BOOST 硬體的目前級數，外圈代表軟體。您可按右下角的**問號**瞭解 GAME BOOST 的能力。

重要

啟動 GAME BOOST 功能後，請勿在 OC 功能表中進行任何變更，亦請勿載入預設值，以保持最佳效能和系統穩定度。

- **我的最愛** - 按下任何**我的最愛**標籤或 **F3** 鍵即可進入**我的最愛**功能表。您可在此建立個人化的 BIOS 功能表，以便在其中儲存並使用最愛 / 最常用的 BIOS 設定項目。
  - **預設首頁** - 您可在此選擇一個 BIOS 功能表(如設定、OC 等)作為 BIOS 首頁。
  - **我的最愛 1~5** - 您可在此將常用 / 最愛的 BIOS 設定項目添加到頁面中。
  - **將 BIOS 項目加到我的最愛頁面中(我的最愛 1~5)**
    1. 在設定、OC 或 OC PROFILE 選單中選擇一個 BIOS 項目；
    2. 按右鍵，或按下 F2 鍵；
    3. 選擇一個我的最愛頁面，然後按一下確定。
  - **將 BIOS 項目從我的最愛頁面中刪除**
    1. 在我的最愛頁面(我的最愛 1~5)中選擇 BIOS 項目；
    2. 按右鍵，或按下 F2 鍵；
    3. 選擇刪除並按一下確定。

進階模式

按下**設定模式開關**或 **F7** 功能鍵即可在 BIOS 設定中切換 EZ 模式和進階模式。



- **GAME BOOST 開關 / XMP 開關 / 設定模式開關 / 螢幕截圖 / 我的最愛 / 語言 / 系統資訊 / 開機裝置優先順序列** - 請參閱 EZ 模式概述章節的說明。
- **BIOS 功能表選擇** - 提供以下選項可使用：
  - **SETTINGS(設定)**- 您可在此指定晶片組和開機裝置的參數。
  - **OC(超頻)**- 您可在此調整頻率和電壓。提升頻率能獲得更優異的效能。
  - **M-FLASH** - 可藉此透過 USB 隨身碟更新 BIOS。
  - **OC(超頻設定)**- 可在此管理超頻設定檔。
  - **HARDWARE MONITOR(硬體監測器)**- 可在此設定風扇速度並監測系統電壓。
  - **BOARD EXPLORER(主機板瀏覽器)**- 提供已安裝在主機板上各類裝置的相關訊息。
- **顯示選單** - 顯示要配置的 BIOS 設定項目和資訊。

OC 功能表

此功能表能讓進階使用者對主機板進行超頻。

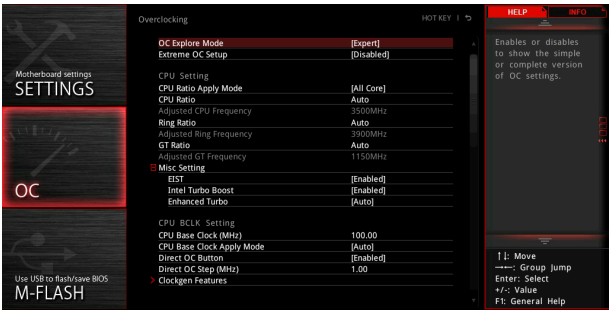

重要

- *手動超頻功能僅建議由進階使用者進行操作。*
- *本公司不保證超頻效果，若不當操作，可能會導致保固失效，甚至硬體嚴重受損。*
- *若您不熟悉超頻作業，建議您使用 GAME BOOST 功能進行簡易超頻。*

▸OC Explore Mode [Expert]

啟用或停用以顯示一般或專家級 OC 設定。

[Normal] 在 BIOS 設定中提供一般 OC 設定值。

[Expert] 在 BIOS 設定中提供進階的 OC 設定值，供超頻專家進行配置。

註：本公司使用 * 符號代表專家模式的 OC 設定值。

▸極限超頻設定 [停用]*

設定極限超頻的最佳 BIOS 設定。[選項：停用、LN2 極限]

▸CPU Ratio Apply Mode [All Core]*

設定 CPU 倍頻的套用模式。此項目僅有在裝有支援 **Turbo Boost** 的 CPU 時才會顯示。

[All Core] 啟動 **CPU 倍頻**欄位。所有 CPU 核心以設定的 **CPU 倍頻運行**。

[Per Core] 啟用 **X-Core Ratio Limit** 欄位。啟用 **X-Core Ratio Limit** 在該欄位分別設定各個 CPU 核心的倍頻。

▸CPU Ratio [Auto]

設定 CPU 倍頻，藉此決定 CPU 時脈速度。此項目僅有在手動設定 CPU 倍頻時才會出現。

▸1/2/3/4-Core Ratio Limit [Auto]

可在此針對不同的運作核心數量設定 CPU 倍頻。此項目僅可在處理器支援此功能時才可進行變更。

▸Adjusted CPU Frequency

顯示調整後的 CPU 頻率。唯讀。

▸**CPU Ratio Mode [Dynamic Mode]***

選擇 CPU 倍頻操作模式。此項目僅有在手動設定 CPU 倍頻時才會出現。

[Fixed Mode]　固定 CPU 倍頻。

[Dynamic Mode]　CPU 倍頻會依據 CPU 負載動態進行變更。載入中。

▸**Ring Ratio [Auto]**

設定環狀倍頻。有效值範圍視安裝的 CPU 而定。

▸**Adjusted Ring Frequency**

顯示調整的環狀頻率。唯讀。

▸**GT Ratio [Auto]**

設定整合式繪圖卡倍頻。有效值範圍視安裝的 CPU 而定。

▸**Adjusted GT Frequency**

顯示調整後的整合式繪圖卡頻率。唯讀。

▸**Misc Setting***

按 Enter、+ 或 - 鍵開啟或關閉與 CPU 功能相關的下列三項。

▸**EIST [Enabled]***

啟用或停用增強式 Intel® SpeedStep 技術。

[Enabled]　啟用 EIST 動態調整 CPU 電壓以及核心頻率。能降低平均功耗以及平均生熱。

[Disabled]　停用 EIST。

▸**Intel Turbo Boost [Enabled]***

啟用或停用 Intel® Turbo Boost。此項目僅有在安裝的 CPU 支援此功能時才會出現。

[Enabled]　啟用此功能在系統要求達到最高效能狀態時，自動增進 CPU 效能至超越額定規格。

[Disabled]　停用此功能。

▸**Enhanced Turbo [Auto]**

啟用或停用所有 CPU 核心的增強式渦輪功能提升 CPU 效能。

[Auto]　此設定會由 BIOS 自動進行配置。

[Enabled]　所有 CPU 核心會提升達到最大渦輪倍頻。

[Disabled]　停用此功能。

▸**CPU Base Clock (MHz) [Default]**

設定 CPU 基礎時脈。您可調整此設定值，將 CPU 超頻。請注意，本公司不保證超頻效果與穩定性。此項目只有在裝有支援此功能的 CPU 時才會出現。

▸**CPU Base Clock Apply Mode [Auto]***

設定 CPU 基礎時脈的套用模式。

[Auto] 此設定會由 BIOS 自動進行配置。

[Next Boot] CPU 會在下次開機時運行調整的 CPU 基礎時脈。

[Immediate] CPU 立即運行調整的 CPU 基礎時脈。

[During Boot] CPU 會在開機時運行調整的 CPU 基礎時脈。

▸**Direct OC Button [Enabled]**

透過 HOTKEY功能的 BCLK 基礎時脈控制鍵，啟用或停用基礎時脈即時提升 / 降低功能。

▸**Direct OC Step (MHz) [1.00]**

設定每一次按 HOTKEY功能之時脈控制鍵時，會提升 / 降低的基礎時脈值。

▸**Clockgen Features**

按 <Enter> 進入子功能表。控制 CPU 時脈的相關設定。

▸**Dynamic Frequency Control [Disabled]**

啟用本項，能讓 CPU 依據 CPU 負載運行不同的基礎時脈頻率增進。若有啟用 **Dynamic Frequency Search**，此項目則會停用。

▸**DFC Baseline (MHz) [Auto]**

手動設定動態頻率控制的初始基礎時脈頻率。若有啟用 **Dynamic Frequency Control**，此項目才可使用。

▸**Threshold 1~3 (A) [Auto]**

設定**動態頻率控制**的 CPU 負載臨界值。CPU 負載達到 **Threshold 1/ 2/ 3** 的設定值時，CPU 會運行 **Level 1/ 2/ 3 BCLK** 欄位中所設定的基礎時脈。若啟用 **Dynamic Frequency Control**，這些項目才會出現。

▸**Level 1~3 BCLK (MHz) [Auto]**

設定 **Dynamic Frequency Control** 功能的基礎時脈頻率。CPU 負載達到 **Threshold 1/ 2/ 3** 欄位的設定值時，CPU 會運行 **Level 1/ 2/ 3 BCLK** 的基礎時脈。若啟用 **Dynamic Frequency Control**，這些項目才會出現。

▸**Dynamic Frequency Search [Disabled]**

啟用或停用 CPU 的基礎時脈最佳化。若有啟用 **Dynamic Frequency Control**，此項目會停用。

[Enabled] 執行 CPU BCLK 最佳化。

[Disabled] 停用此功能。

▸**Dynamic Frequency Search Mode [Once]**

讓 CPU 執行基礎時脈最佳化，依設定一次執行或每次開機執行。若有啟用 **Dynamic Frequency Search**，此項目才可使用。

[Once] 僅在下次開機時執行 CPU BCLK 最佳化一次。

[Each Power On] 每次開機都執行 CPU BCLK 最佳化。

▸**Dynamic Frequency Search Step (MHz) [Auto]**

設定基礎時脈最佳化每次增進的量或數值。若設定為**自動**，BIOS 會自動配置此設定。若有啟用 **Dynamic Frequency Search**，此項目才可使用。

▸**BCLK Amplitude [Auto]**

設定超頻時的 BCLK 基礎時脈振幅值。數值越高越有利於達到更高的超頻值。

▸**BCLK Slew Rate [Auto]**

設定超頻時的 BCLK 基礎時脈迴轉率值。此數值會隨著實際的超頻情況而有所不同。

▸**BCLK ORT Duration [Auto]**

設定超頻時的 BCLK 基礎時脈 ORT 持續時間值。此數值會隨著實際的超頻情況而有所不同。

▸**Extreme Memory Profile (X.M.P.) [Disabled]**

X.M.P. 是記憶體模組的超頻技術。安裝支援 X.M.P. 的記憶體模組時，此項目才可使用。

[Disabled] 停用此功能。

[Profile 1] 使用 XMP 記憶體模組的設定檔 1 設定值。

[Profile 2] 使用 XMP 記憶體模組的設定檔 2 設定值。

▸**DRAM Reference Clock [Auto]***

設定 DRAM 的參考時脈。有效值範圍視安裝的 CPU 而定。

此項目只有在裝有支援此調整功能的 CPU 時才會出現。

▸**DRAM Frequency [Auto]**

設定 DRAM 頻率。請注意，本公司並不保證超頻效果。

▸**Adjusted DRAM Frequency**

顯示調整的 DRAM 頻率。唯讀。

▸**Memory Try It! [Disabled]**

可選擇最佳化的記憶體預設值，改善記憶體相容性或效能。

▸**DRAM Timing Mode(DRAM 時序模式)[鏈結]**

選擇記憶體時序模式。

[Link] 讓使用者配置所有記憶體通道的 DRAM 時序。

[UnLink] 讓使用者針對個別記憶體通道配置 DRAM 時序。

▸**Advanced DRAM Configuration**

按 <Enter> 進入子功能表。使用者可設定各個或所有記憶體通道的記憶體時序。變更記憶體時序後，系統可能會不穩定或無法開機。若發生此情況，請清除 CMOS 資料並還原到預設值。(請參閱清除 CMOS 功能跳線 / 按鈕章節的說明，清除 CMOS 資料，並進入 BIOS 載入預設值。)

▸**Memory Fast Boot [Auto] ***

啟用或停用每次開機時的記憶體初始化和訓練。

[Auto] 此設定會由 BIOS 自動進行配置。

[Enabled] 系統會完整保留記憶體初次初始化與訓練的保存資料。因此記憶體在開機時無需初始化和訓練，進而加速系統開機時間。

[Disabled] 每次開機時記憶體都會初始化和訓練。

▸DigitALL 電源

按 <Enter> 進入子功能表。控制 CPU PWM 相關的數位電源。

▸DRAM 相位控制 [Auto]

依據 DRAM 負載控制記憶體相位。若設定為**自動**，BIOS 會自動將 DRAM PWM 相位最佳化。

[Auto]　　此設定會由 BIOS 自動進行配置。

[最佳化]　　設定最佳化的電源相位設定檔。

[Disabled]　　停用 PWM 電源相位切換功能。

▸DRAM 過壓防護 [Auto]

設定 DRAM 過壓防護的電壓限值。若設定為**自動**，BIOS 會自動配置此設定。電壓越高防護越低，並可能會導致記憶體 / 系統受損。

▸DRAM 欠壓防護 [Auto]

設定 DRAM 欠壓防護的電壓限值。若設定為**自動**，BIOS 會自動配置此設定。

▸DRAM 過電流防護 [Auto]

設定 DRAM 過電流防護的電流限值。

[Auto]　　此設定會由 BIOS 自動進行配置。

[增強式]　　擴大過電流防護的電流範圍。

▸DRAM 切換頻率 [Auto]

設定 DRAM 切換頻率讓系統穩定(低頻)或擴大超頻範圍(高頻)。若設定為**自動**，BIOS 會自動配置此設定。

▸DRAM VRM 過溫防護 [Auto]

設定 DRAM VRAM 過溫防護的溫度限值。當 VRAM 溫度超出指定值時，DRAM 頻率可能會受限。若設定為**自動**，BIOS 會配置此設定。

▸CPU SA 相位控制 [Auto]

依據 CPU 負載控制 CPU 系統代理器的 PWM 相位。

[Auto]　　BIOS 會自動設定 CPU 系統代理器 PWM 相位。

[最佳化]　　設定最佳化的電源相位設定檔，提供最佳節電能力。

[Disabled]　　停用 PWM 電源相位切換功能。

▸CPU SA 過壓防護 [Auto]

設定 CPU SA 過壓防護的電壓限值。若設定為**自動**，BIOS 會自動配置此設定。電壓越高防護越低，並可能會導致系統受損。

▸CPU SA 欠壓防護 [Auto]

設定 CPU SA 欠壓防護的電壓限值。若設定為**自動**，BIOS 會自動配置此設定。

▸CPU SA 過電流防護 [Auto]

設定 CPU SA 過電流防護的電流限值。

[Auto]　　此設定會由 BIOS 自動進行配置。

[增強式]　　擴大過電流防護的電流範圍。

▸**CPU SA 切換頻率 [Auto]**

設定 PWM 工作速度讓 CPU SA 電壓穩定並縮小漣波範圍。提升 PWM 工作速度會導致 MOSFET 溫度提高。因此請在提高設定值前，確保為 MOSFET 妥善準備散熱方案。若設定為**自動**，BIOS 會自動配置此設定。

▸**CPU SA VRM 過溫防護 [Auto]**

設定 CPU SA VRM 過溫防護的溫度限值。當溫度超出指定值時，CPU 頻率可能會受限。若設定為**自動**，BIOS 會配置此設定。

▸**CPU Core/ GT Voltage Mode [Auto]***

選擇 CPU 核心 / GT 電壓的控制模式。

[Auto]	此設定會由 BIOS 自動進行配置。
[Adaptive Mode]	自動設定調適電壓，達到最佳化系統效能。
[Override Mode]	能讓使用者手動設定電壓。
[Offset Mode]	能讓使用者設定偏移電壓並選擇電壓補償模式。
[Adaptive + Offset]	自動設定調適電壓，並可設定補償電壓。偏移電壓。
[Override + Offset]	能讓使用者手動設定電壓和補償電壓。

▸**CPU Voltages control [Auto]**

使用這些選項設定 CPU 的相關電壓。若設定為**自動**，BIOS 會自動設定這些電壓，或可手動設定。

▸**DRAM Voltages control [Auto]**

使用這些選項設定記憶體的相關電壓。若設定為**自動**，BIOS 會自動設定這些電壓，或可手動設定。

▸**PCH Voltages control [Auto]**

使用這些選項設定 PCH 的相關電壓。若設定為**自動**，BIOS 會自動設定這些電壓，或可手動設定。

▸**CPU Memory Changed Detect [Enabled]***

啟用或停用 CPU 或記憶體更換後開機時系統發出警告訊息的功能。

[Enabled]	開機時系統會發出警告訊息，然後使用者必須載入新裝置的預設值。
[Disabled]	停用此功能並保留目前的 BIOS 設定。

▸**OC Quick View Timer [3 Sec]***

設定時間，讓 BIOS 顯示 CPU 基礎時脈、CPU 倍頻、Ring 倍頻和 DRAM 倍頻的變化。若設定為停用，在您變更 CPU 基礎時脈、CPU 倍頻、Ring 倍頻以及 DRAM 倍頻後，BIOS 並不會顯示變化。

▸**CPU Specifications**

按 <Enter> 進入子功能表。此子功能表會顯示已安裝 CPU 的資訊。您亦可隨時按 [F4] 進入此資訊功能表。唯讀。

▸**CPU Technology Support**

按 <Enter> 進入子功能表。此子功能表會顯示已安裝 CPU 的主要功能。唯讀。

▸**MEMORY-Z**

按 <Enter> 進入子功能表。此子功能表會顯示已安裝記憶體的所有設定值和時序。您亦可隨時按 [F5] 進入此資訊功能表。

▸DIMM1~4 Memory SPD

按 <Enter> 進入子功能表。此子功能表會顯示已安裝記憶體的資訊。唯讀。

▸CPU Features

按 <Enter> 進入子功能表。

▸Hyper-Threading [Enabled]

Intel 超執行緒技術能將處理器內部的多重核心當作多個邏輯處理器，同步執行指令。如此一來，系統效能會大幅提升。此項目僅有在安裝的 CPU 支援此技術時才會出現。

[Enable] 啟用 Intel 超執行緒技術。

[Disabled] 若系統不支援 HT 功能，則停用此項目。

▸Active Processor Cores [All]

您可選擇作用的 CPU 核心數量。

▸Limit CPUID Maximum [Disabled]

啟用或停用延伸的 CPUID 值。

[Enabled] BIOS 會限制 CPUID 最大輸入值，以避免因作業系統不支援處理器的延伸 CPUID 值而發生開機問題。

[Disabled] 使用實際的 CPUID 最大輸入值。

▸Execute Disable Bit [Enabled]

Intel Execute Disable Bit 功能 預防特定類別的惡意緩衝溢位攻擊，以免蠕蟲試圖藉此執行程式碼導致系統受損。建議總是啟用此項目。

[Enabled] 啟用 NO-Execution 防護功能，避免惡意攻擊與蠕蟲。

[Disabled] 停用此功能。

▸Intel Virtualization Tech [Enabled]

啟用或停用 Intel 虛擬化技術

[Enabled] 啟用 Intel 虛擬化技術並讓平台在獨立分割區上運行多重作業系統。系統能以虛擬化方式當作多個系統使用。

[Disabled] 停用此功能。

▸Intel VT-D Tech [Disabled]

啟用或停用 Intel VT-D (適用於導向式I/O 的Intel 虛擬化技術)。

▸Hardware Prefetcher [Enabled]

啟用或停用硬體預擷取器 (MLC Streamer prefetcher)。

[Enabled] 能讓硬體預擷取器自動從記憶體預先擷取資料與指令到 L2 快取，以微調 CPU 效能。

[Disabled] 停用硬體預擷取器。

▸Adjacent Cache Line Prefetch [Enabled]

啟用或停用 CPU 硬體預擷取器 (MLC Spatial prefetcher)。

[Enabled] 啟用鄰近快取列預擷取功能，降低快取延遲時間並微調特定應用程式的效能。

[Disabled] 僅啟用指定的快取列。

▸**CPU AES Instructions [Enabled]**

啟用或停用 CPU 先進加密標準 (Advanced Encryption Standard-New Instructions) 支援。此項目僅有在 CPU 支援此功能時才會顯示。

▸**Intel Adaptive Thermal Monitor [Enabled]**

啟用或停用 Intel 調適性溫度監測器功能，保護 CPU 以免過熱。

[Enabled] CPU 超出調適溫度時，降低 CPU 核心時脈速度。

[Disabled] 停用此功能。

▸**Intel C-State [Auto]**

啟用或停用 Intel C-state。C-state 是由 ACPI 制訂的處理器電源管理技術。

[Auto] 此設定會由 BIOS 自動進行配置。

[Enabled] 偵測系統閒置狀態，並依此降低 CPU 功耗。

[Disabled] 停用此功能。

▸**C1E Support [Disabled]**

啟用或停用 C1E 功能，在終止狀態下節省電力。此項目僅有在 **Intel C-State** 啟用時才會出現。

[Enabled] 啟用 C1E 功能降低 CPU 頻率與電壓，在終止狀態下節省電力。

[Disabled] 停用此功能。

▸**Package C State limit [Auto]**

此項目能讓使用者選擇 CPU C-State 等級，以便在系統閒置時達到省電效果。C-State 選項視安裝的 CPU 而定。此項目僅有在 **Intel C-State** 啟用時才會出現。

▸**CFG Lock [Enabled]**

鎖定或解鎖 MSR 0xE2[15]，CFG 鎖定位元。

[Enabled] 鎖定 CFG 鎖定位元。

[Disabled] 解鎖 CFG 鎖定位元。

▸**EIST [Enabled]**

啟用或停用增強式 Intel® SpeedStep 技術。此項目僅有在 **OC Explore Mode** 設定為 **Normal** 時才會出現。

[Enabled] 啟用 EIST 動態調整 CPU 電壓以及核心頻率。能降低平均功耗以及平均生熱。

[Disabled] 停用 EIST。

▸**Intel Turbo Boost [Enabled]**

啟用或停用 Intel® Turbo Boost。此項目適用於一般模式，且僅有在裝有支援 Turbo Boost 的 CPU 時才會出現。

[Enabled] 啟用此功能在系統要求達到最高效能狀態時，自動增進 CPU 效能至超越規格。

[Disabled] 停用此功能。

▸**Long Duration Power Limit (W) [Auto]**

設定 CPU 在 Tubo Boos 模式中的長時間 TDP 功率限制。

▸**Long Duration Maintained (s) [Auto]**

設定長時間功率限制 (W) 的維持時間。

▸**Short Duration Power Limit (W) [Auto]**

設定 CPU 在 Tubo Boos 模式中的短時間 TDP 功率限制。

▸**CPU Current Limit (A) [Auto]**

設定 CPU 在 Turbo Boost 模式中最大電流限制。電流超出指定值時，CPU 會自動降低核心頻率以降低電流。

▸**FCLK Frequency [Auto]**

設定 FCLK 頻率。降低 FCLK 頻率有助於設定更高的基礎時脈頻率。

▸**DMI Link Speed [Auto]**

設定 DMI 速度。

軟體說明

安裝 Windows® 7/ 8.1/ 10

1. 啟動電腦。
2. 將 Windows® 7/ 8.1/ 10 光碟放到光碟機。

   ***註**：由於晶片組的限制，在安裝 Windows® 7 的過程中不支援 USB 光碟機和 USB 隨身碟。*
3. 按電腦機殼上的**重新啟動**按鈕。
4. 若是 Windows 8.1/ 10，請略過此步驟。若是 Windows 7，請進入 BIOS 功能表**設定 > 進階 > Windows OS 設定 > Windows 7 安裝**，並設定項目將其啟用、儲存變更，然後重新啟動。

   ***註**：建議在安裝 Windows 7 時，將 USB 鍵盤 / USB 滑鼠插到最左邊的 USB 連接埠。*
5. 在電腦開機自我測試 (POST) 期間，按 **F11** 鍵進入開機功能表。
6. 在開機功能表中選擇光碟機。
7. 畫面顯示 **Press any key to boot from CD or DVD...** 訊息時，按任意鍵。
8. 依照畫面指示，安裝 Windows® 7/ 8.1/ 10。

安裝驅動程式

1. 啟動電腦進入 Windows® 7/ 8.1/ 10。
2. 將 MSI® 驅動程式光碟放到光碟機。
3. 安裝程式會自動出現，然後尋找並列出所有必要的驅動程式。
4. 按一下**安裝**按鈕。
5. 接著會開始進行軟體安裝，完成會要求您重新啟動電腦。
6. 按一下**確定**按鈕完成。
7. 重新啟動電腦。

安裝公用程式

安裝公用程式前，務必完成驅動程式安裝。

1. 將 MSI® 驅動程式光碟置入到光碟機。
2. 安裝程式會自動出現。
3. 按一下**公用程式**標籤。
4. 選擇您要安裝的公用程式。
5. 按一下**安裝**按鈕。
6. 接著會開始進行公用程式安裝，完成會要求您重新啟動電腦。
7. 按一下**確定**按鈕完成。
8. 重新啟動電腦。

目录

安全信息 3

规格 4

后置 I/O 面板 10

LAN 端口 LED 状态表 10

音频端口配置 10

组件概述 12

CPU 底座 13

DIMM 插槽 14

PCI_E1~7: PCIe 扩展插槽 15

PEGSW1: PCIe CeaseFire 开关 17

J1: 超频控制板接口 17

SATA1~8: SATA 6Gb/s 接口 18

SE1_21-SE2_43: SATAe 接口 18

M2_1~2: M.2 插槽 19

OC1: GAME BOOST 游戏加速精灵旋钮 21

JPWR1~4: 电源按钮 22

JFP1, JFP2: 前置面板接口 23

JUSB3: USB 3.1 Gen1 接口 23

JUSB1~2: USB 2.0 接口 24

JTPM1: TPM 模组接口 24

CPUFAN1~2,SYSFAN1~3: 风扇接口 25

FV1: 电压量测技术接口 26

JAUD1: 前置音频接口 27

JCI1: 机箱入侵检测接口 27

HOT_KEY1: 热键主开关 28

BIOS_SW1: 多重 BIOS 开关 29

POWER1, RESET1: 电源按钮, 重启按钮 29

FLASHB1: BIOS 更新备援机制按钮 30

JBAT1: 清除 CMOS (重启 BIOS) 跳线 30

LED 指示灯说明 31

LED 状态表 31

侦错 LED 灯表 32

BIOS 设置 33

进入 BIOS 设置 33

重启 BIOS 34

更新 BIOS 34

EZ 模式 36
高级模式 38
OC 菜单 39
软件描述 48
安装 Windows® 7/ 8.1/ 10 48
安装驱动 48
安装工具 48

安全信息

- 此包装中包含的的组件有可能到静电放电(ESD)损坏。请遵守以下注意事项，以确保成功组装计算机。
- 确保所有组件连接牢固。若连接不紧可能会导致计算机无法识别组件或无法开启。
- 拿起主板时请手持主板边缘，避免触及主板的敏感组件。
- 当拿取主板时，建议佩戴静电放电(ESD)腕带，以防止静电损坏其配置。如果ESD腕带无法使用，请在拿取主板前通过接触其它金属物体释放自身的静电。
- 在不安装主板时，请将主板放在静电屏蔽容器或防静电垫上。
- 在打开计算机前，确保计算机机箱内的主板或任何位置上没有松动的螺丝或金属组件。
- 在安装完成之前不要启动计算机。否则可能会导致组件永久性损坏以及伤害使用者。
- 在任何安装步骤中，如果您需要帮助，请咨询专业的计算机技术员。
- 安装或拆卸计算机任何组件之前，请首先关闭电源并从电源插座上拔下电源线。
- 保留本用户指南以供将来参考。
- 本主板须远离湿气。
- 在电源供应器连接到电源插座之前，请确保您的插座提供了电源供应器上额定相同的指示电压。
- 将电源线摆放在不会被人踩到的地方，不要在电源线上放置任何物品。
- 须留意在主板上所有的警告标示。
- 发生下列任一状况时，请将本主板交由维修人员检查：
  - 有液体渗透至计算机内。
  - 主板曝露于水气当中。
  - 主板不工作，或您依照使用指南后仍无法让本主板工作。
  - 主板曾掉落且损坏。
  - 主板有明显的破损痕迹。
- 切勿将主板放置于摄氏60度(华氏140度)以上的环境中，以免主板损坏。

规格

CPU	支持 LGA1151 封装第六代 Intel® Core™ i3/i5/i7 处理器, 和 Intel® Pentium® 以及 Celeron® 处理器
芯片组	Intel® Z170 芯片
内存	• 4 个 DDR4 内存插槽，支持高达 64GB ▸ 支持 DDR4 3600(OC)/ 3200(OC)/ 3000(OC)/ 2800(OC)/ 2600(OC)/ 2400/ 2133 MHz • 双通道内存构架 • 支持非-ECC, 非-缓存内存 • 支持 Intel® 扩展内存配置文件(XMP)
扩展插槽	• 4 个 PCIe 3.0 x16 插槽 (支持 x16/0/0/x4, x8/0/x8/x4 或 x8/x4/x4/x4 模式) • 3 个 PCIe 3.0 x1 插槽
板载显卡	• 2 个 HDMI™ 端口, 支持最大分辨率为 4096x2160@24Hz, 2560x1600@60Hz • 1 个 DisplayPort端口, 支持最大分辨率为 4096x2304@24Hz, 2560x1600@60Hz, 3840x2160@60Hz, 1920x1200@60Hz
支持 Multi-GPU	• 支持 4-Way AMD® CrossFire™ 技术 • 支持 2-Way NVIDIA® SLI™ 技术
存储	Intel® Z170 芯片 • 8 个 SATA 6Gb/s 端口* • 2 个 M.2 端口 ▸ 支持 PCIe 3.0 x4 和 SATA 6Gb/s 规格, 4.2cm/ 6cm/ 8cm 长度 M.2 固态硬盘卡 ▸ 透过 Turbo U.2 主控卡支援 PCIe 3.0 x4 NVMe Mini-SAS 固态硬盘** • 2 个 SATAe 端口 (PCIe 3.0 x2)*** • 搭载Intel Core™ 处理器可支持 Intel® Smart Response 技术 * M.2, SATA 和 SATAe 端口最大支持 1 个 M.2 固态硬盘 + 6 个 SATAs 或 2 个 M.2 固态硬盘 + 1 个 SATAe 硬盘 + 2 个 SATA 硬盘。请参阅第 20 页 M.2 插槽具有不同组合可能性的示例。 ** Turbo U.2 主控卡不包括在内，请另行购买。 *** SATAe 端口具有后向兼容 SATA。

转下一页

接上一页

RAID	Intel® Z170 芯片 • 支持 RAID 0, RAID 1, RAID 5 and RAID 10 为 SATA 存储设备 • 支持 RAID 0 和 RAID 1 为 M.2 PCIe 存储设备* * M.2 PCIe RAID 卷可以用 UEFI BIOS 来创建
USB	• ASMedia® ASM1142 芯片 ▸2 个 USB 3.1 Gen2 (SuperSpeed USB 10Gbps) 后置面板端口 • Intel® Z170 芯片 ▸7 个 USB 3.1 Gen1 (SuperSpeed USB) 端口 (4 个后置面板端口，1 个内部端口，通过内部 USB 接口可使用2 个端口) ▸7 个 USB 2.0 (High-speed USB) 端口 (3 个后置面板端口，通过内部 USB 接口可使用4 个端口)
音频	• Realtek® ALC1150 解码芯片 • 7.1-声道高清音频 • 支持 S/PDIF 输出
LAN	1 个 Intel I219-V 千兆网络控制器
后置面板接口	• 1 个 PS/2 键盘/ 鼠标组合端口 • 3 个 USB 2.0 端口 ▸1 个 热键端口 ▸1 个 BIOS 更新备援机制端口 • 1 个 清除 CMOS 按钮 • 2 个 HDMI™ 端口 • 1 个 DisplayPort端口 • 2 个 USB 3.1 Gen2 端口 • 4 个 USB 3.1 Gen1 端口 • 1 个 LAN (RJ45) 端口 • 1 个 光纤 S/PDIF 输出接口 • 5 个 OFC 音频插孔

转下一页

接上一页

内部接口	• 1 个 24-pin ATX 主电源接口 • 1 个 8-pin ATX 12V 电源接口 • 1 个 4-pin ATX 12V 电源接口 • 1 个 6-pin ATX 12V 电源接口* • 8 个 SATA 6Gb/s 接口 • 2 个 USB 2.0 接口 (支持附加的 4 个 USB 2.0 端口) • 1 个 USB 3.1 Gen1 接口 (支持附加的 2 个 USB 3.1 Gen1 端口) • 1 个 USB 3.1 Gen1 端口 • 2 个 4-pin CPU 风扇接口 • 3 个 4-pin 系统风扇接口 • 1 个 前置面板音频接口 • 2 个 前置面板接口 • 1 个 TPM 模式接口 • 1 个 机箱入侵检测接口 • 1 个 超频控制板接口 • 1 个 GAME BOOST 游戏加速精灵按钮 • 1 个 电源按钮 • 1 个 重启按钮 • 1 个 BIOS 更新备援机制按钮 • 1 个 热键开关 • 1 个 PCIe CeaseFire 开关 • 1 个 Multi-BIOS 开关 • 1 个 2-位数侦错代码LED灯 * 提供附加电源给 PCIe x16 插槽
I/O 接口	NUVOTON NCT6793 控制器芯片
硬件监控	• CPU/系统温度检测 • CPU/系统风扇速率检测 • CPU/系统风扇速率控制
尺寸规格	• ATX 尺寸规格 • 12 英寸 x 9.6 英寸 (30.5 厘米 x 24.4 厘米)
BIOS 功能	• 2 个 128 Mb flash • UEFI AMI BIOS • ACPI 5.0, PnP 1.0a, SM BIOS 2.8 • 多国语言

转下一页

接上一页

软件	• 驱动程序 • COMMAND CENTER • LIVE UPDATE 6 更新软件 • 快速启动 • SUPER CHARGER • GAMING APP • ECO CENTER • 微星云 • 虚拟内存盘 • GAMING LAN MANAGER • 纳美音频 • 第二代 XSplit Gamecaster 直播软件 • 英特尔®至尊调试实用程序 • Norton™ 网络安全解决方案 • Google 浏览器™,Google 工具栏, Google 云端硬盘 • 第三代 SteelSeries Engine • CPU-Z

转下一页

接上一页

Enthusiast GAMING 功能	• 第三代音皇技术 ▸ 隔离音频电路板 ▸ 电磁波屏蔽 ▸ 双耳机放大器 ▸ 高品质的音频电容 ▸ 金色音频接口 • GAME BOOST 游戏加速精灵 ▸ 易超频 ▸ 7 Gear 时钟切换 • GAMING LAN ▸ Intel® 千兆以太网 ▸ GAMING 网络管理器电源通过 cFos ▸ Electric Wave Surge • GAMING APP ▸ 系统模式切换: 超频/Gaming/静音 ▸ Gaming 热键 ▸ Gaming 鼠标控制 ▸ Gaming LED 远程控制 • 最佳散热设计 ▸ Heat-pipe Direct Touch 技术 ▸ 增强 Choke 散热设计 • 超频控制板 ▸ 第三代快速启动开关设计 ▸ Direct OC 硬件超频技术 • 纳美 ▸ 音效均衡器 ▸ Noise Reduction 麦克风 ▸ 高质量音频录音机 • XSplit ▸ XSplit GAMECASTER 直播软件 ▸ XSplit BROADCASTER 直播软件 • GAMING CERTIFIED

转下一页

接上一页

MSI 独家功能	• 第五代图形化 BIOS ▸EZ 模式和高级模式切换 ▸主板浏览器 ▸硬件监视器 • BIOS 更新备援机制 • 第五代军规用料 ▸军规用料组件 ▸军规用料稳定性和可靠性 - 静电防护机制 - 电磁波防护机制 - 潮湿防护机制 - 过流保护机制 - 高温防护机制 - VGA Armor 插槽 • COMMAND CENTER ▸系统监视器 ▸智能风扇控制系统 • 虚拟内存盘 • LIVE UPDATE 6 更新软件 • 微星云 • ECO Center • USB 信号调节器
亮点规格	• DDR4 Boost 支持 ▸双通道 DDR4 内存支持 ▸DDR4 隔离电路设计 ▸DDR4 XMP 接口 • PCI Express 3.0 支持 ▸2-Way Nvidia SLI™ 支持 ▸4-Way AMD CrossFire™ 支持 • USB 3.1 Gen2 接口 ▸USB 3.1 Gen2 Type-A 接口 • 双重极速 M.2 接口 ▸双 M.2 RAID 支持 ▸PCIe 3.0 x4 (32 Gb/s) 支持 ▸PCIe / SATA 双模式支持 • SATA Express 支持 • NVMe / AHCI 驱动程序支持 • U.2 支持 (选择性配置)

后置 I/O 面板

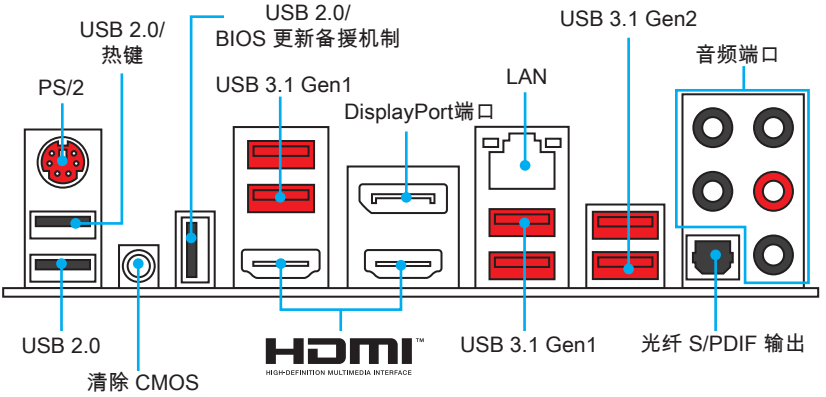

- **热键端口** - 请参阅第28页的使用热键功能部分。
- **清除 CMOS 按钮** - 关闭您的计算机电源。按住清除CMOS按钮5秒钟，以重启BIOS为默认值。
- **BIOS 更新备援机制端口** -请参阅第35页的使用 BIOS更新备援机制更新 BIOS 部分

LAN 端口 LED 状态表

连线/ 工作灯号	
状态	描述
关	网络未连接
黄色	网络已连接
闪烁	网络数据在使用中

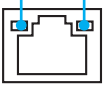

速度灯号	
状态	描述
关	传输速率 10 Mbps
绿色	传输速率 100 Mbps
橙色	传输速率 1 Gbps

音频端口配置

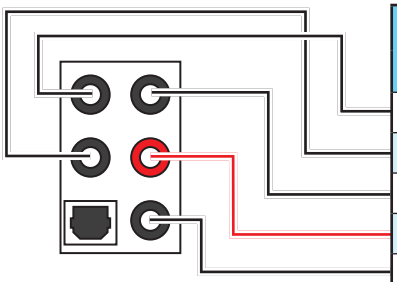

音频端口	通道			
	2	4	6	8
中置/ 超重低音输出			•	•
后置喇叭输出		•	•	•
音频输入/ 侧置喇叭输出				•
音频输出/ 前置喇叭输出	•	•	•	•
麦克风输入				

(●: 连接, 空白: 空)

耳机和麦克风至音频插孔示意图

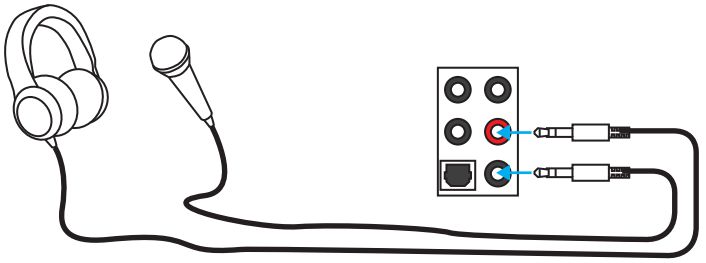

立体声喇叭至音频插孔示意图

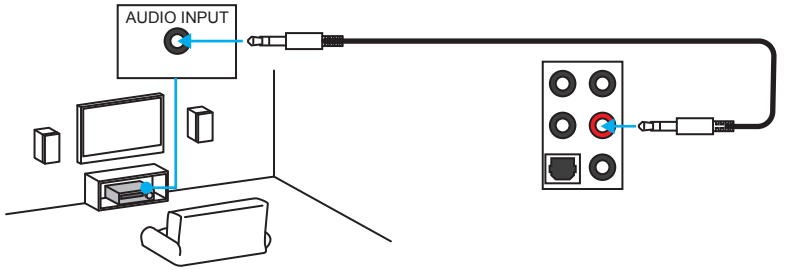

7.1-声道喇叭至音频插孔示意图

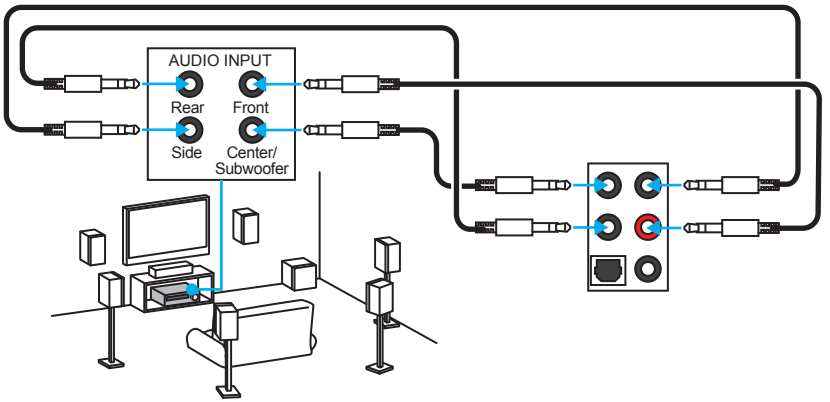

组件概述

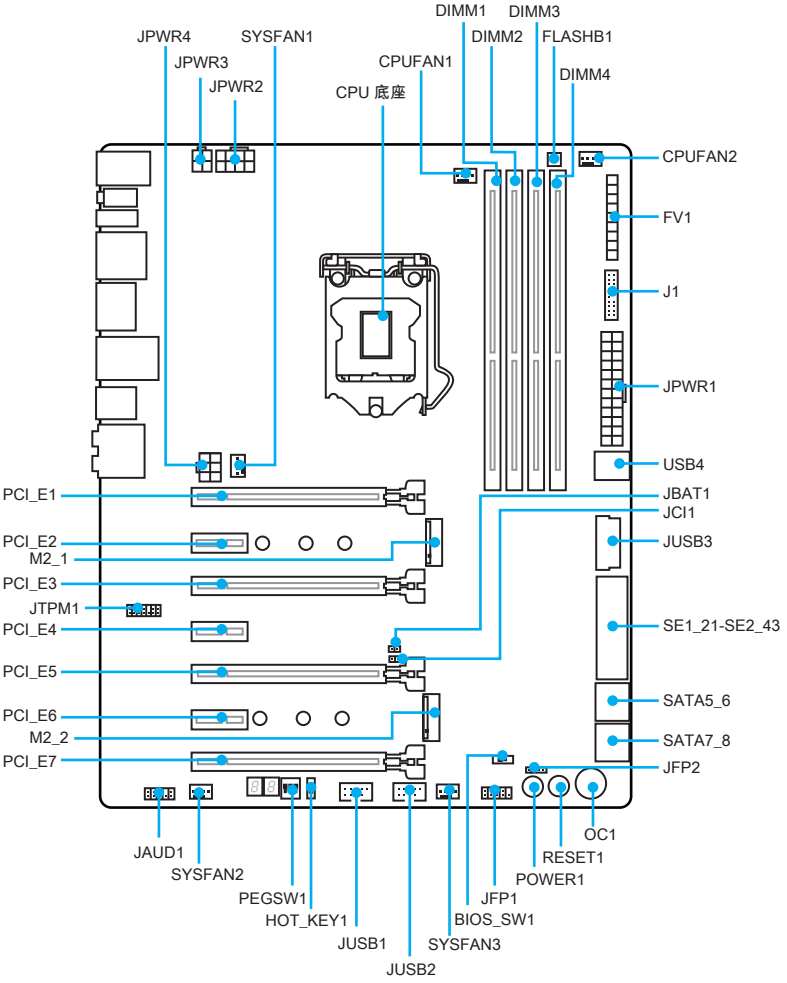
DIMM1
DIMM3
JPWR4
SYSFAN1
DIMM2
FLASHB1
JPWR3
CPUFAN1
DIMM4
JPWR2
CPU 底座
CPUFAN2
FV1
J1
JPWR1
USB4
PCI_E1
JBAT1
JCI1
PCI_E2
JUSB3
M2_1
PCI_E3
JTPM1
SE1_21-SE2_43
PCI_E4
PCI_E5
SATA5_6
PCI_E6
SATA7_8
M2_2
PCI_E7
JFP2
OC1
JAUD1
RESET1
SYSFAN2
POWER1
PEGSW1
JFP1
HOT_KEY1
BIOS_SW1
JUSB1
SYSFAN3
JUSB2

CPU 底座

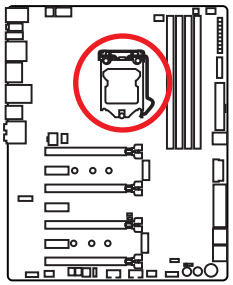

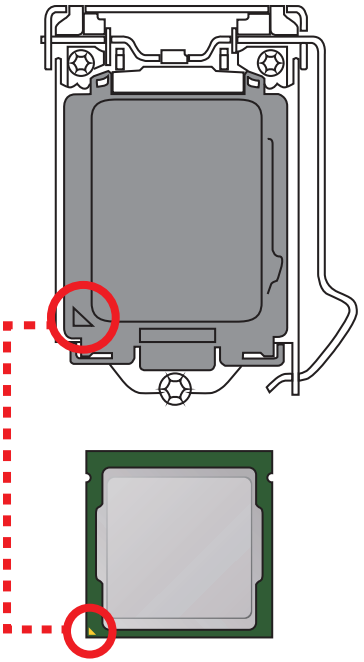

LGA 1151 CPU 简介

为了正确的将CPU放置在主板中，LGA 1151 CPU 的表面有两个**对起点**和一个**黄色三角**指示。黄色三角指示为Pin 1 。

注意

- *安装或移除CPU之前，请务必拔下电源插座上的电源线。*
- *安装完处理器后请保留CPU保护盖。微星将要求授权的(RMA)在处理退货验证需要主板上附带CPU底座上的保护盖。*
- 当您安装CPU时，请确认已安装好CPU风扇。对防止过热和维持系统的稳定性CPU风扇是非常必要的。
- *确认在系统启动前CPU风扇已经牢固的粘贴在CPU上。*
- *温度过高会严重损害CPU和主板，请务必确认所使用的降温风扇始终能够正常工作，保护CPU以免过热烧毁。确认，您已在CPU和散热片之间涂抹了一层平滑的散热硅胶(或热胶带) 以增强散热。*
- *只要CPU尚未安装，请把塑料保护盖覆盖在CPU底座上，以避免底座针脚受损。*
- *如果您购买了CPU的散热片/ 冷却器，详细安装请参考散热片/ 冷却器包装内的说明书。*
- *主板设计支持超频。然而,请确认您的配置能够接受这样非常规的设定。在超频时，不推荐任何超技术规范之外的动作。MSI® 不担保损坏或因为在产品规格之外不规范的操作导致的风险。*

DIMM 插槽

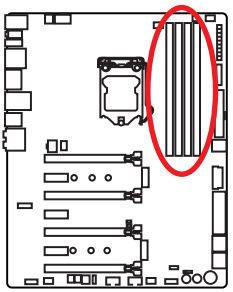

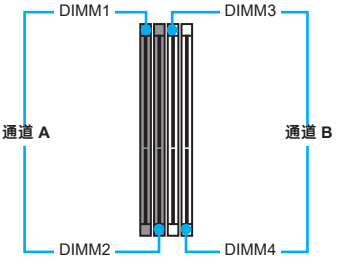

内存模块安装建议

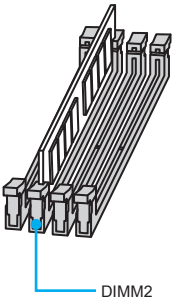

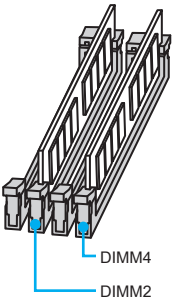

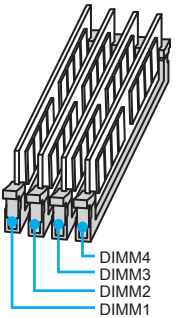

注意

- *请务必先在**DIMM2** 插槽插入内存模块。*
- *由于芯片组资源使用，内存可用的容量将会比安装的用量少一点。*
- *基于Intel CPU的规格，建议内存电压低于1.35V以保护CPU。*
- *请注意，由于32位Windows操作系统内存地址的限制，内存寻址的最大容量为4GB或更少。因此，如果您想安装超过4GB的内存在主板上，我们建议您安装64位的Windows操作系统。*
- *当超频运行某些内存时频率可能会低于标明值，皆因内存频率运行取决于其串行设备检测(SPD)。如果您需要设置内存频率在标明或在更高频率下来运行内存，转到BIOS并找到**Memory Try It**！*
- *建议使用一种更有效的内存的冷却系统，用于完整DIMM的安装或超频。*
- *当超频时，内存模块安装的稳定性和兼容性取决于已安装的CPU和设备。*

PCI_E1~7: PCIe 扩展插槽

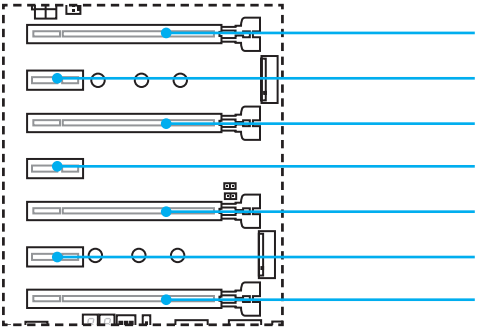

PCI_E1: PCIe 3.0 x16 插槽

PCI_E2: PCIe 3.0 x1 插槽

PCI_E3: PCIe 3.0 x4 插槽

PCI_E4: PCIe 3.0 x1 插槽

PCI_E5: PCIe 3.0 x8 插槽

PCI_E6: PCIe 3.0 x1 插槽

PCI_E7: PCIe 3.0 x4 插槽

多个显卡安装建议

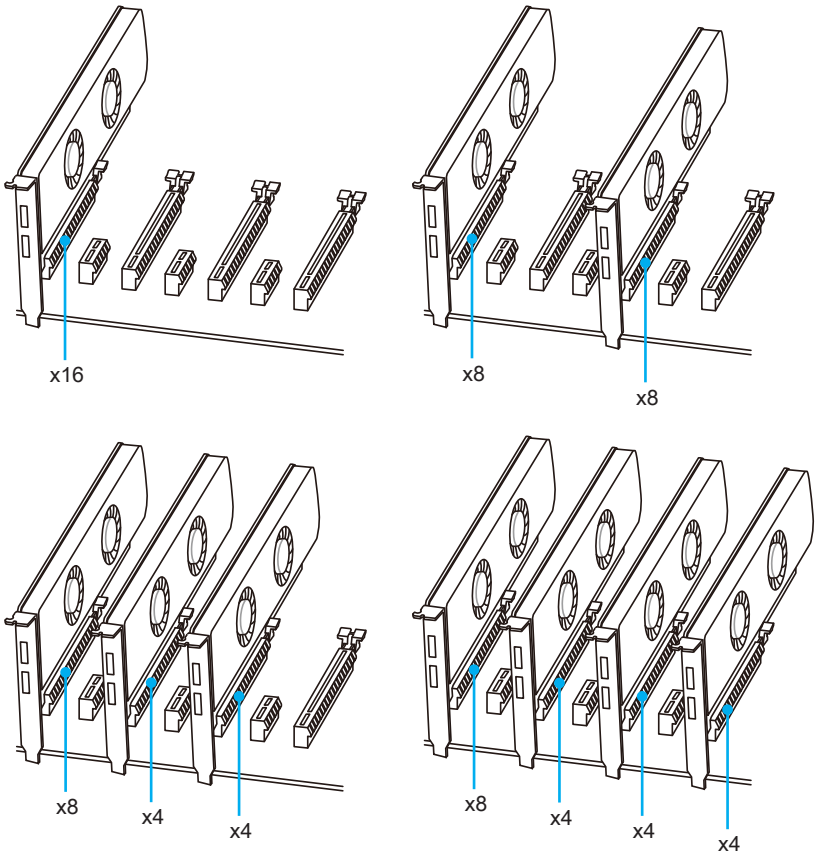

注意

- *为了使安装单个 PCIe x16 扩展卡获得最佳性能，建议使用 **PCI_E1** 插槽。*
- *当添加或移除扩展卡时，请首先关闭电源并且从电源插座中拔下电源线。查看关于扩展卡的文档以便检查必要附件的硬件和软件变化。*

安装 SLI 显卡

建议为SLI配置电源，请参阅您的显卡用户指南，以确保满足所有的系统要求。

安装 SLI 显卡：

1. 先关闭计算机电源并拔下电源线，安装两块显卡插入至 **PCI_E1** 和 **PCI_E5** 插槽。
2. 使用 **SLI 桥连接器**将两张卡连接在一起。

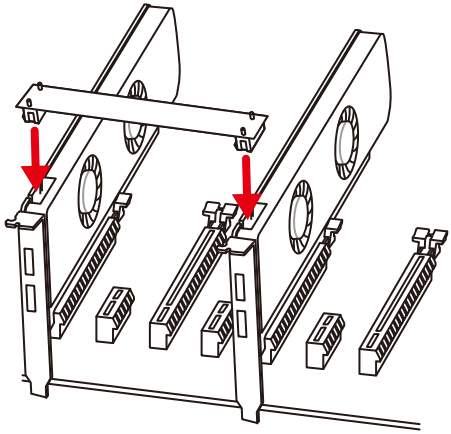

3. 连接所有 PCIe 显卡的电源接口。
4. 重新连接电源线,启动计算机电源并安装包含在您的显卡包中的驱动程序和软件。
5. 右键单击Windows桌面，然后选择 **NVIDIA 控制面板**菜单，在左侧任务窗格中点击 **配置 SLI, Surround, PhysX** 以及在SLI 配置菜单中选择**最大化3D性能** ，最后点击 **Apply**。

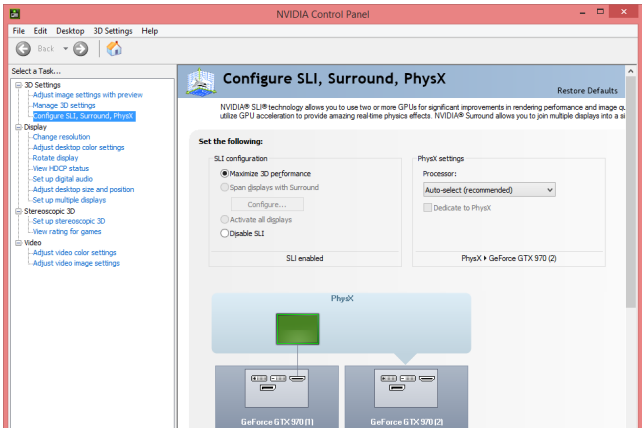

PEGSW1: PCIe CeaseFire 开关

此开关允许您方便地直接开启/ 关闭 PCIe 插槽。

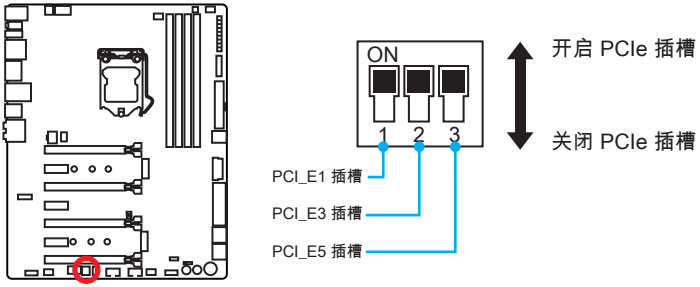

J1: 超频控制板接口

此接口允许您使用专用的超频控制板电缆连接超频控制板。

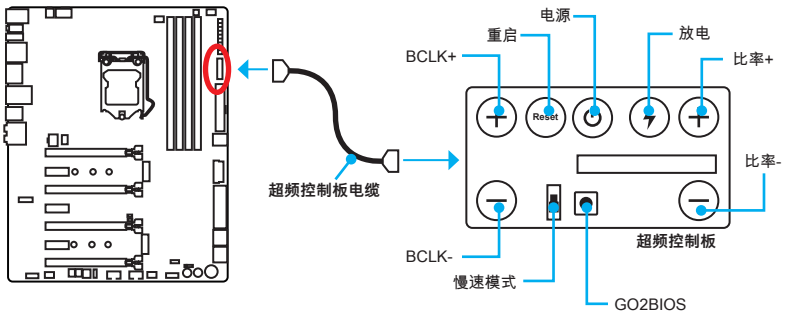

使用超频控制板

超频控制板为超频主板提供按钮和开关。超频控制板组件描述如下。

- **BCLK+, BCLK-** - 这些按钮是用来增加或降低 CPU 基频。
- **重启** - 按下此钮来重启计算机。
- **电源** - 按下此钮打开/关闭计算机。.
- **放电** - 允许您在计算机关闭时，重启 BIOS 来对主板放电。
- **比率+, 比率-** - 这些按钮是用来增加或降低 CPU 比率。
- **慢速模式**- 此开关作为极限超频 LN2 模式散热解决方案。以稳定的处理器频率开机，以免系统损坏。
- **GO2BIOS** - 按下此按钮在下次开机时系统即会直接进入BIOS设置。

SATA1~8: SATA 6Gb/s 接口

这些接口是串行 SATA 6Gb/s 界面接口。每个接口可以连接一个SATA设备。

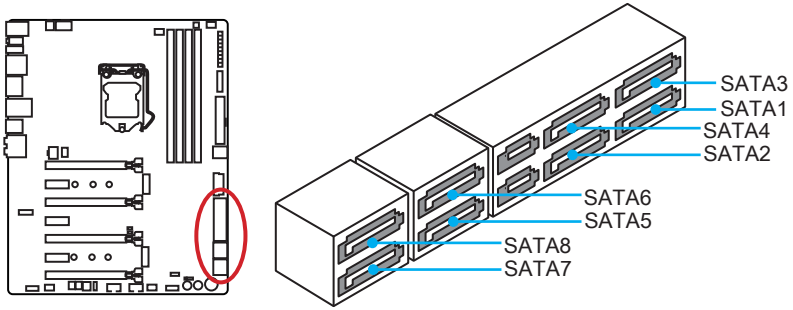

SE1_21-SE2_43: SATAe 接口

这些接口是串行 SATAe (SATA Express) 界面接口。每个 SATAe 接口可以连接使用一个SATAe 设备或两个一般的 SATA 设备

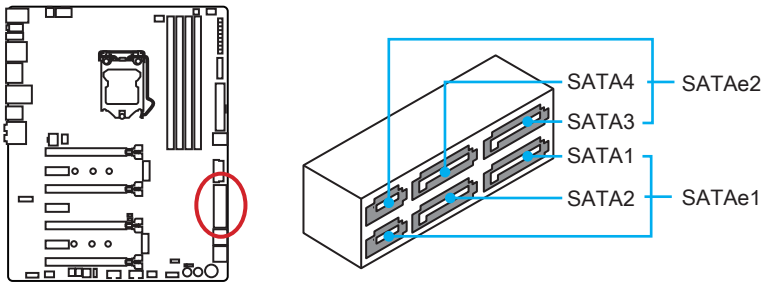

注意

- *请勿将串行 SATA 或 SATAe 数据线对折成90度。否则，传输过程中可能会出现数据丢失。*
- *SATA 线的两端有相同的插口，然而，为了节省空间建议连接扁平接口端在主板上。*

M2_1~2: M.2 插槽

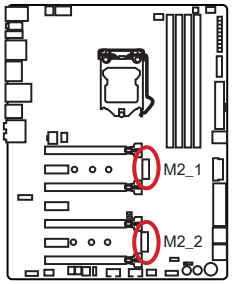

注意

- *Intel® RST 仅支持具有 UEFI ROM 的 PCIe M.2 固态硬盘，不支持 Legacy ROM.*

视频演示

观看视频，了解如何安装M.2模块。

http://v.youku.com/v_show/id_XNzUyMTY3MjY4.html

安装 M.2 模块

1. 从底座螺钉上移除螺丝。
2. 移除底座螺钉。

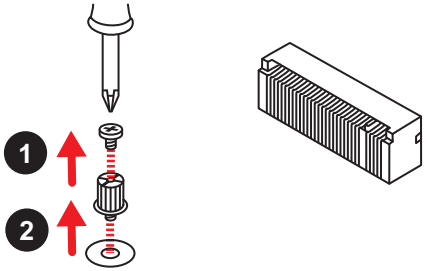

3. 拧紧旋入长度M.2模块到M.2槽距离孔的底座螺钉。
4. 将您的M.2模块以30度角插入到M.2插槽。

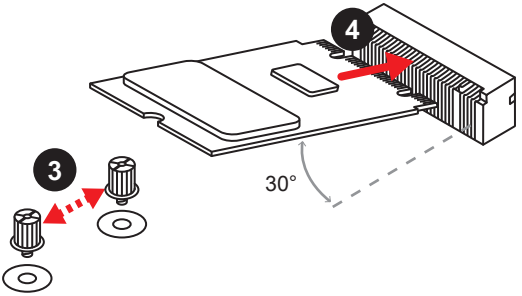

5. 将螺丝放在您M.2模块的后缘缺口上并拧紧到底座螺钉。

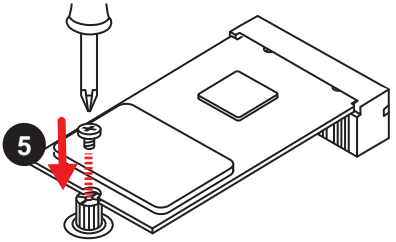

M.2/ SATA 和 SATAe 对照表

插槽	可用 SATA/ SATAe 接口		
M2_1	空	SATA/ PCIe	SATA/ PCIe
M2_2	SATA/ PCIe	空	SATA/ PCIe
SATA_EX1	✓	–	–
SATA_EX2	✓	✓	✓
SATA1	✓	–	–
SATA2	✓	–	–
SATA3	✓	✓	✓
SATA4	✓	✓	✓
SATA5	–	✓	–
SATA6	–	✓	–
SATA7	✓	✓	✓
SATA8	✓	✓	✓

(**SATA**: M.2 SATA 固态硬盘, **PCIe**: M.2 PCIe 固态硬盘, ✓: 可用, –: 不可用)

M.2 插槽具有各种组合的可能性的例子

1 个 M.2 固态硬盘 + 6 个 SATA 硬盘

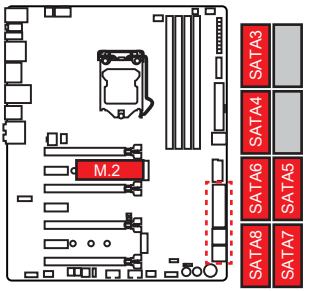

1 个 M.2 固态硬盘 + 2 个 SATAe 硬盘 + 2 个 SATA 硬盘

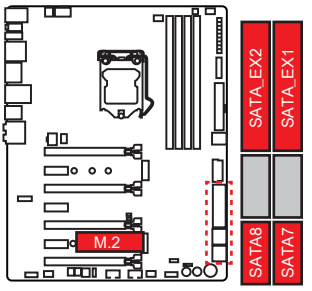

2 个 M.2 固态硬盘 + 4 个 SATA 硬盘

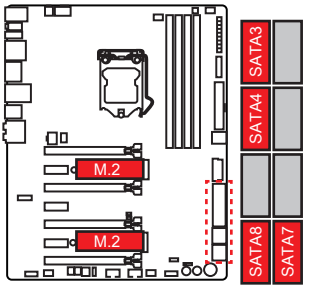

2 个 M.2 固态硬盘 + 1 个 SATAe 硬盘 + 2 个 SATA 硬盘

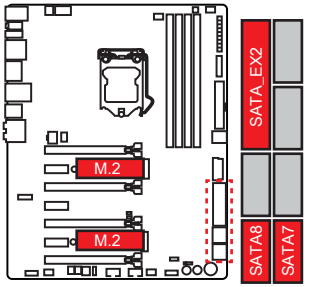

OC1: GAME BOOST 游戏加速精灵旋钮

此旋钮可以允许您在进行CPU超频时手动选择从数值0阶段(默认)至数值 11(极端)。在您计算机开机后，CPU的电压和频率将会自动调节。

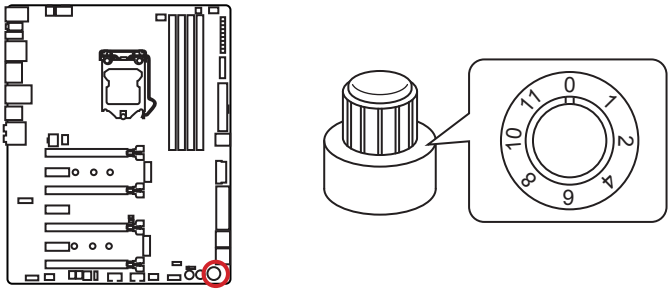

使用 GAME BOOST 游戏加速精灵旋钮

要设置 GAME BOOST 游戏加速精灵旋钮，请采取以下步骤：

1. 确保 GAME BOOST 游戏加速精灵是由硬件控制。GAME BOOST 游戏加速精灵旋钮旁边有两种 GAME BOOST 游戏加速精灵 LED 指示灯。红色的LED 指示灯表示 GAME BOOST 游戏加速精灵由硬件以及绿色表示由软件控制。你可以在BIOS设置硬件和软件之间切换。
2. 关闭电源。
3. 根据您的需要，旋转 GAME BOOST 游戏加速精灵旋钮选择超频的阶段。数值越高，CPU的频率越高。
4. 开机以及GAME BOOST 游戏加速精灵将自动超频CPU取决于您选定的阶段。

要禁用 GAME BOOST 游戏加速精灵：

1. 确保 GAME BOOST 游戏加速精灵是由硬件控制。
2. 关闭电源。
3. 将 GAME BOOST 游戏加速精灵旋钮旋转到数值0，然后再开机。配置参数将返回到它的正常值。

注意

- *您可以在**BIOS 设置或在 MSI COMMAND CENTER软件中操作** GAME BOOST* 游戏加速精灵功能。
- *当您激活 GAME BOOST* 游戏加速精灵功能，为了优化性能以及提高系统稳定性。*请在 **BIOS > OC**菜单设置中保留不变。*
- *超频的成功与否取决于您的计算机的组件。*
- *我们将不保证 GAME BOOST* 游戏加速精灵*超频范围，也不保障任何由* 游戏加速精灵*超频行为导致的损坏和风险。*
- *为了更好兼容性地使用 GAME BOOST* 游戏加速精灵功能时，推荐使用微星组件。

JPWR1~4: 电源按钮

这些接口允许您连接一个ATX电源供应器。

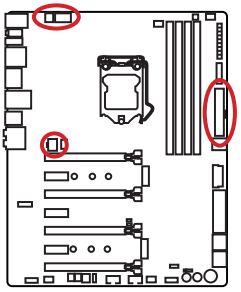

8 4 5 1 JPWR2

1	Ground	5	+12V
2	Ground	6	+12V
3	Ground	7	+12V
4	Ground	8	+12V

4 2 3 1 JPWR3

1	Ground	3	+12V
2	Ground	4	+12V

12 24 JPWR1 1 13

1	+3.3V	13	+3.3V
2	+3.3V	14	-12V
3	Ground	15	Ground
4	+5V	16	PS-ON#
5	Ground	17	Ground
6	+5V	18	Ground
7	Ground	19	Ground
8	PWR OK	20	Res
9	5VSB	21	+5V
10	+12V	22	+5V
11	+12V	23	+5V
12	+3.3V	24	Ground

4 1 6 3 JPWR4

1	+12V	4	Ground
2	+12V	5	Ground
3	+12V	6	Ground

注意

确认所有接口都已正确的连接到ATX电源供应器上，以确保主板稳定的运行。

JFP1, JFP2: 前置面板接口

这些接口连接至前置面板上的开关和 LED 灯。

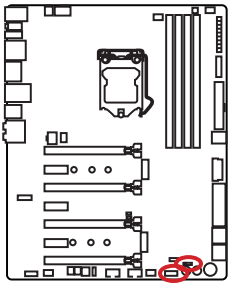

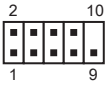

1	HDD LED +	2	Power LED +
3	HDD LED -	4	Power LED -
5	Reset Switch	6	Power Switch
7	Reset Switch	8	Power Switch
9	Reserved	10	No Pin



1	Speaker -	2	Buzzer +
3	Buzzer -	4	Speaker +

JUSB3: USB 3.1 Gen1 接口

这些接口允许您在前置面板上来连接 USB 3.1 Gen1 端口。

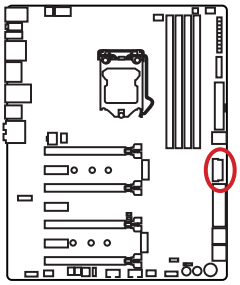

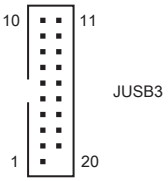

1	Power	11	USB2.0+
2	USB3_RX_DN	12	USB2.0-
3	USB3_RX_DP	13	Ground
4	Ground	14	USB3_TX_C_DP
5	USB3_TX_C_DN	15	USB3_TX_C_DN
6	USB3_TX_C_DP	16	Ground
7	Ground	17	USB3_RX_DP
8	USB2.0-	18	USB3_RX_DN
9	USB2.0+	19	Power
10	Ground	20	No Pin

注意

请注意，电源和接地针脚必须正确连接以避免可能的损坏。

JUSB1~2: USB 2.0 接口

这些接口允许您连接前置面板上的 USB 2.0 端口。

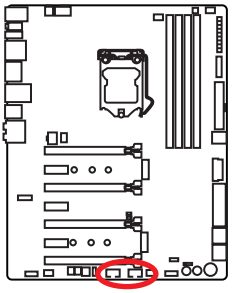

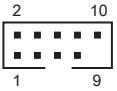

1	VCC	2	VCC
3	USB0-	4	USB1-
5	USB0+	6	USB1+
7	Ground	8	Ground
9	No Pin	10	NC

注意

- *请注意，VCC 和接地针脚必须正确连接以避免可能的损坏。*
- *为了将您的 iPad, iPhone 和 iPod 通过USB端口进行充电， 请安装 MSI® SUPER CHARGER 实用程序。*

JTPM1: TPM 模组接口

此接口是用来连接 TPM (安全平台模组)模组。请参考TPM安全平台手册以获得更多细节和用法。

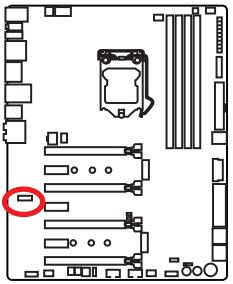

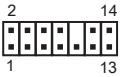

1	LPC Clock	2	3V Standby power
3	LPC Reset	4	3.3V Power
5	LPC address & data pin0	6	Serial IRQ
7	LPC address & data pin1	8	5V Power
9	LPC address & data pin2	10	No Pin
11	LPC address & data pin3	12	Ground
13	LPC Frame	14	Ground

CPUFAN1~2,SYSFAN1~3: 风扇接口

风扇接口可分为PWM(脉冲宽度调制)模式和电压模式。PWM模式风扇接口使用速率控制信号提供恒定的12V输出和调节风扇速率。电压模式风扇接口通过改变电压控制风扇速率。 因此，当您将一个 3-针脚 (非-PWM) 风扇插入到PWM 模式风扇接口时，风扇速率将始终保持在100%,并且可能有噪声。

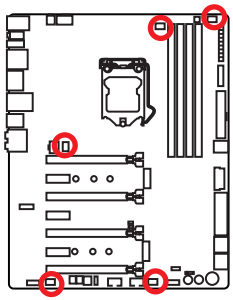

PWM 模式风扇接口

1

CPUFAN1/ CPUFAN2

1	Ground	2	+12V
3	Sense	4	Speed Control Signal

电压模式风扇接口

1

SYSFAN1

1

SYSFAN2/ SYSFAN3

1	Ground	2	Voltage Control
3	Sense	4	NC

控制风扇速率

有两种方法来控制风扇速率。一种是去 **BIOS > HARDWARE MONITOR**。另一种是使用 **COMMAND CENTER** 应用程序。

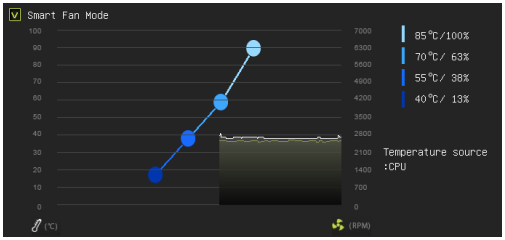

BIOS > HARDWARE MONITOR

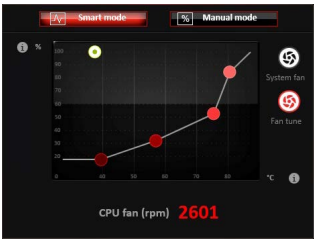

COMMAND CENTER

这两种方法提供的风扇速率渐变梯度点，允许您以CPU的温度来调节风扇速率。

FV1: 电压量测技术接口

这些电压量测技术用来检测当前系统电压。 检测电压需要一个万用表(不包含)。

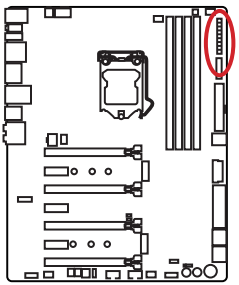

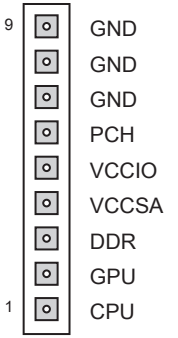

为了测量电压，请使用主板包装里携带的电压量测技术电缆，然后按照以下步骤处理：

1. 将电压量测多维数据电缆一端插入GND引脚以及您想要测量的电压引脚。
2. 连接电压量测电缆的测试线环形端。
3. 使用万用表测量电压。

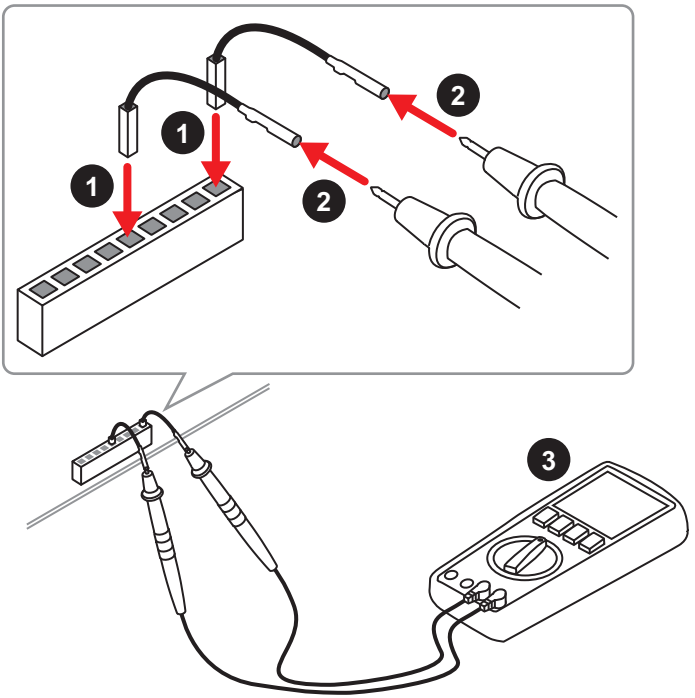

JAUD1: 前置音频接口

此接口允许您连接前置面板上音频插孔。

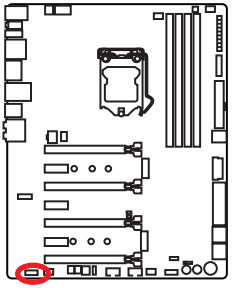

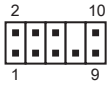

1	MIC L	2	Ground
3	MIC R	4	NC
5	Head Phone R	6	MIC Detection
7	SENSE_SEND	8	No Pin
9	Head Phone L	10	Head Phone Detection

JCI1: 机箱入侵检测接口

此接口允许您机箱入侵检测开关电缆相连。

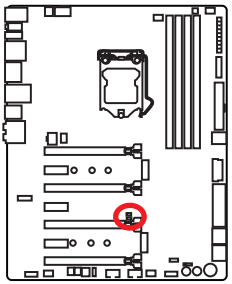



正常
(默认)



触发机箱入侵检测情况下

使用机箱入侵检测器

1. **JCI1** 接口连接机箱上的机箱入侵检测开关/传感器。
2. 关闭机箱盖。
3. 转到 **BIOS > Settings > Security > Chassis Intrusion Configuration**。
4. 设置**Chassis Intrusion** 为 **Enabled**。
5. 按 **F10** 保存并退出，然后按 **Enter**键选择 **Yes**。
6. 当计算机开启时，一旦打开机箱盖，将会在屏幕上显示一个警告信息。

重设机箱入侵警告

1. 转到 **BIOS > Settings > Security > Chassis Intrusion Configuration**。
2. 设置 **Chassis Intrusion** 为 **Reset**。
3. 按 **F10** 保存并退出，然后按 **Enter**键选择 **Yes**。

HOT_KEY1: 热键主开关

此开关是用来打开或完全关闭热键功能。

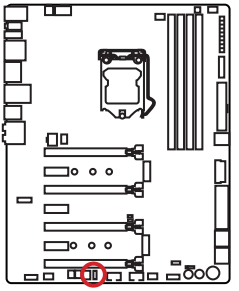

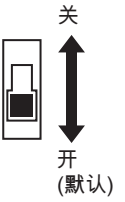

使用热键功能

1. 直接在后置 I/O面板上连接您的键盘**热键**端口。

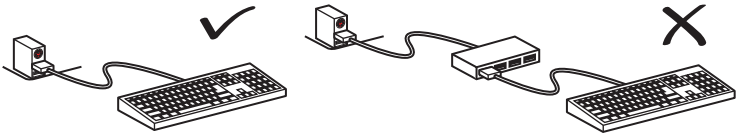

注意

热键功能无法通过USB设备连接使用键盘工作，例如:USB HUB，KVM,等..

2. 打开 **HOT_KEY1** 至 **On** 位置。
3. 按 **Ctrl** + ←**Backspace** 去激活热键功能， 热键 LED 灯亮起。
4. 参考下表可用的热键。

热键	作用	系统状态			
		S0	S3	S4	S5
Ctrl+"←Backspace"	切换热键功能	✓	✓	✓	✓
PrtSc+F12	电源开/关	✓	✓	✓	✓
PrtSc+"+"	增加基频 (BLCK+)	✓	–	–	–
PrtSc+"-"	降低基频 (BLCK-)	✓	–	–	–
PrtSc+F4	更新 BIOS	✓	–	–	✓
PrtSc+F2	电池放电	–	–	–	✓
PrtSc+F9	重启计算机	✓	–	–	–
PrtSc+F5	降低 CPU 比率 (Ratio -)	✓	–	–	–
PrtSc+F6	增加 CPU 比率 (Ratio +)	✓	–	–	–
PrtSc+F8	切换慢速模式	✓	✓	✓	✓

BIOS_SW1: 多重 BIOS 开关

此主板有两个内置的 BIOS ROMs (标志 A 和 B, 默认 BIOS ROM 为 A)。 如果其中一个毁坏，通过滑动开关您可以转移到另外一个启动。

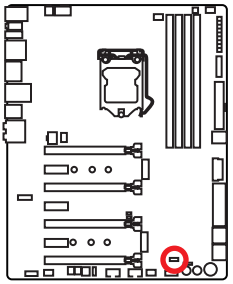

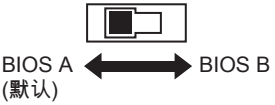

恢复 BIOS

当更新 BIOS 失败或导致计算机不开机，您可以通过以下步骤恢复原有 BIOS。

1. 重新命名您的 BIOS 文件为 **MSI.ROM**。将 **MSI.ROM** 文件保存到 USB启动盘的根目录中。
2. 用BIOS_SW1切换到损坏的 BIOS。
3. 将 USB 启动盘插入到后置 I/O 面板的 BIOS 更新备援机制端口上。
4. 按 BIOS 更新备援机制按钮刷新 BIOS，并且 BIOS 更新备援机制 LED 灯开始闪烁。
5. 刷新完成后，BIOS 更新备援机制 LDE 灯将熄灭。

注意

- *当系统启动过程中，不要使用多重 BIOS 开关。*
- *您也可以使用 BIOS **M-FLASH** 功能及 **Live Update** 工具更新 BIOS。*

POWER1, RESET1: 电源按钮, 重启按钮

此电源 / 重启按钮允许您开机 / 重启计算机。

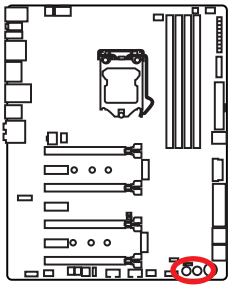


电源按钮



重启按钮

FLASHB1: BIOS 更新备援机制按钮

此按钮是用来激活 BIOS 更新备援机制功能。请参阅第35页的使用 BIOS 更新备援机制更新 BIOS 部分。

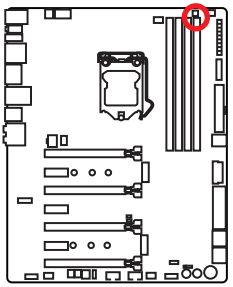



JBAT1: 清除 CMOS (重启 BIOS) 跳线

主板上建有一个 CMOS 内存，其中保存的系统配置数据需要通过一枚外置的电池来维持它。如果您想清除系统配置，设置跳线清除 CMOS 内存。

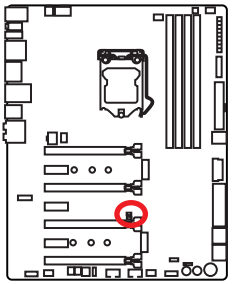



保留数据
(默认)



清除 CMOS/
重启 BIOS

重启 BIOS 为默认值

1. 关闭计算机电源，并拔下电源插头。
2. 使用跳线帽短JBAT1约5-10秒。
3. 移除 JBAT1 的跳线帽。
4. 将计算机上的电源插头以及电源重新插上。

LED 指示灯说明

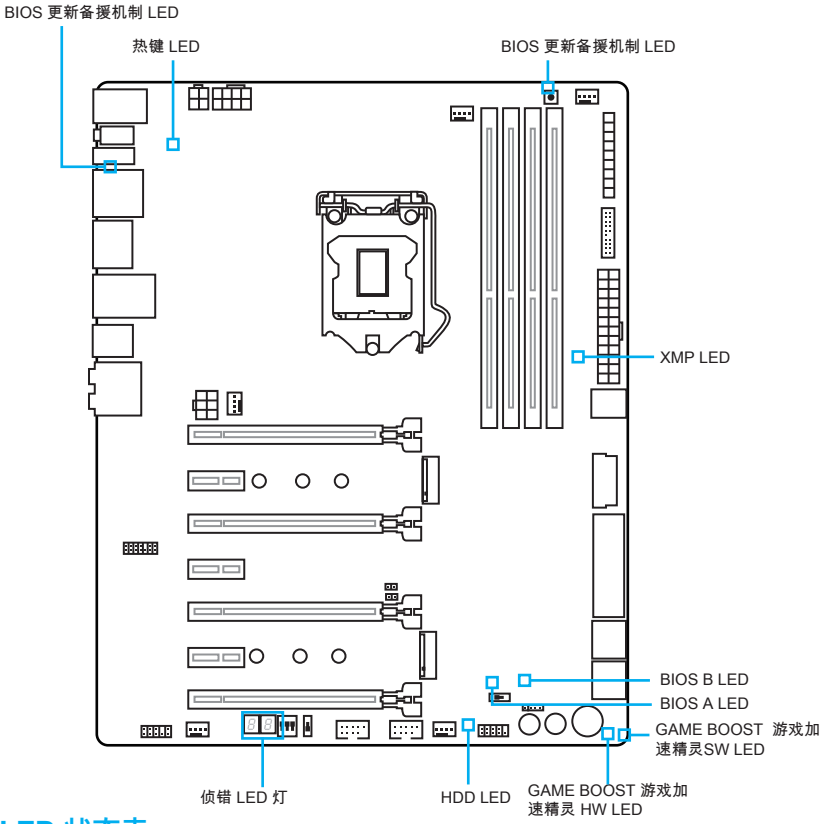

LED 状态表

LED	LED 状态	描述
硬盘	闪烁	硬盘读写
GAME BOOST 游戏加速精灵 HW	红色	通过硬件按钮控制GAME BOOST 游戏加速精灵
GAME BOOST 游戏加速精灵 SW	绿色	通过 BIOS 控制 GAME BOOST游戏加速精灵
XMP	红色	XMP 启用
热键	红色	热键功能为激活
BIOS A	蓝色	BIOS A 操作中
BIOS B	绿色	BIOS B 操作中
BIOS 更新备援机制	闪烁	BIOS 更新正在进行中

侦错 LED 灯表

显示值	状态
02,07	开始 CPU 初始化
03,08	开始北桥初始化
04,09	开始南桥初始化
0B	开始高速缓存初始化
11~14,32~36,56~5A	早期 CPU 初始化
15~18,37~3A	早期北桥初始化
19~1C,3B~3E	早期南桥初始化
1D~2F,31,3F~4E,50~55	早期内存初始化
63~67,D0	后期 CPU 初始化
69~6F,D1	后期北桥初始化
70~77,D2	后期南桥初始化
92~96,B5,D4	PCI 总线初始化
97,98,99,B2,D5~D7	控制输入/输入设备/控制初始化并加载选项ROM (VGA, RAID, 并行端口, 串行端口……)
9A~A7,B4	板载设备初始化和检测 (USB/ SATA/ SCSI……)
A8,A9,AB	开始进入安装程序。如果需要/ 要求BIOS安装。
AD/AE	准备启动事件/传统启动事件
CPU 温度	全面启动

BIOS 设置

在正常情况下，默认设置为系统稳定提供最佳性能。你应该始终保持默认设置，以避免可能出现的系统损坏或故障，除非你熟悉BIOS启动。

注意

- *为了获得更好的系统性能，BIOS项目描述不断更新。 因此，这些描述可能有些稍微的不同，仅供参考。你也可以参考**帮助**BIOS项目描述的信息面板。*
- *本章中的图片仅供参考，可能与您所购买的产品而有差异。*

进入 BIOS 设置

请参考以下方法进入BIOS设置。

- **在开机程序中，当屏幕上出现Press DEL key to enter Setup Menu, F11 to enter Boot Menu信息，按下Delete键。**
- 使用**MSI FAST BOOT**应用程序。点击 **GO2BIOS** 按钮并选择 **OK**。该系统将重新启动并直接进入BIOS设置。



点击 **GO2BIOS**

- 启动在 BIOS 设置中**高级模式** (F7) **GO2BIOS** 项 (**SETTING > Boot > GO2BIOS**)。它允许按电源键4秒启动系统直接进入BIOS设置。

功能键

按键	功能	按键	功能
F1	主题帮助	F3	进入 Favorites 客制化选单功能菜单
F4	进入 CPU 规格菜单	F5	进入 Memory-Z 菜单
F6	载入优化设置默认值	F8	载入超频参数
F9	保存超频参数	F10	保存更改并重新启动*

* 当您按 F10时，会出现一个确认窗口,它提供了变更信息。请依您的需求选择**Yes** 或 **No**。.

重启 BIOS

你可能需要还原默认的BIOS设置来解决某些问题。有几种方法来重启BIOS：

- 转到 BIOS，然后按 **F6** 载入优化设置默认值。
- 短路主板上的**清除 CMOS** 跳线。
- 按下在后置 I/O 面板上**清除 CMOS** 按钮。(仅适用于具有清除 CMOS 按钮的主板。)

注意

请参考清除CMOS跳线/按钮部分，以了解重置BIOS的相关信息。

更新 BIOS

使用 M-FLASH 更新 BIOS

更新前：

请从MSI的网站下载符合您主板型号的最新BIOS文件。 然后将BIOS文件保存到USB启动盘中。

更新 BIOS：

1. POST过程中按 Del 键进入BIOS 设置。
2. 插入内有欲更新文件的 USB 启动盘到计算机上。
3. 选择 **M-FLASH** 选项卡并点击**Yes**，可重新启动系统以及进入 flash 模式。
4. 选择一个BIOS文件执行BIOS更新过程。
5. 刷新100%完成后，系统将自动重启。

使用 Live Update 6 更新软件更新 BIOS

更新前：

请确认已安装 LAN 驱动程序以及正确设置因特网连接。

更新 BIOS：

1. 安装并运行 MSI LIVE UPDATE 6 更新软件。
2. 选择**手动扫描**。
3. 点选 **MB BIOS** 选项并点击**扫描**按钮。
4. 选择 **MB BIOS和点击** 图标下载并安装最新的BIOS文件。
5. 单击**Next**，选择**Windows模式**。然后再单击 **Next** 以及 **Start 来开始**更新BIOS。
6. 刷新100%完成后，系统将自动重启。

使用 BIOS更新备援机制更新 BIOS

更新前：

请从 MSI® 网站下载符合您主板型号的最新BIOS文件并重新命名BIOS文件为**MSI.ROM**。 然后，将**MSI.ROM** 文件保存到 USB 启动盘的根目录中。

注意

只有 FAT32 格式的 USB 启动盘通过 ***BIOS 更新备援机制支持****更新 BIOS 。*

- **使用 BIOS更新备援机制按钮**

1. 连接电源供应器到 JPWR1 和 JPWR2。(只需连接电源供应器,不需连接其他组件。)
2. 插入内有 MSI.ROM 文件的 USB 启动盘到后置 I/O 面板的 BIOS 更新备援机制端口上。
3. 按 BIOS 更新备援机制按钮来刷新 BIOS， 并且 BIOS 更新备援机制 LED灯开始闪烁。
4. 刷新100%完成后，BIOS 更新备援机制 LED灯停止闪烁并熄灭。

- **使用微星热键功能**

1. 插入内有 **MSI.ROM** 文件的 USB 启动盘到后置 I/O 面板垂直的USB 端口上。
2. 请确认已打开主板上的 **HOT_KEY1** 开关。
3. 将USB 键盘插入在后置 I/O 面板的热键端口上。
4. 按 **Ctrl+Backspace** 键启用热键功能，并且热键 LED 指示灯会点亮。
5. 按 **PrtScr+F4** 键去刷 BIOS，并且 BIOS Flash LED 指示灯开始闪烁。
6. 刷新100%完成后，BIOS Flash LED 指示灯停止闪烁并熄灭。

EZ 模式

EZ 模式，它提供了基本的系统信息，并允许您配置基本设置。请通过按**设置模式开关**或**F7**功能键进入高级模式下，来配置高级BIOS设置。

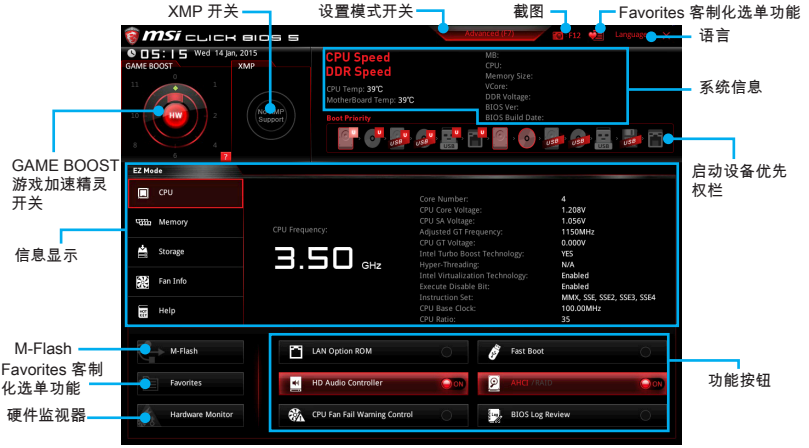

- **功能按钮** - 通过点击它们各自的按钮启用或禁用 **LAN 可选 ROM, 快速启动, 高清晰音频控制器, AHCI, RAID, CPU 风扇故障警告控制**和 **BIOS Log Review**。
- **硬件监视器** - 点击此按钮可以显示"**硬件监视器**"菜单， 允许您通过百分比设置控制风扇转速。
- **M-Flash** - 点击此按钮可以显示 **M-Flash** 菜单，它提供以USB启动盘方式来更新BIOS。
- **信息显示** - 点击在左侧的 **CPU**, **Memory, Storage, Fan Info 以及 Help** 按钮来显示相关信息。
- **启动设备优先权栏** - 您可以移动设备图标来改变启动设备优先权。从高到低的引导优先级是左至右。
- **系统信息** - 显示 CPU/ DDR 速率， CPU/ MB 温度，MB/ CPU 类型，内存大小，CPU/ DDR 电压，BIOS 版本 和创建日期。
- **语言** - 允许您选择BIOS设置语言。
- **截图** - 按此选项卡或 **F12** 键来采取截图并将其保存到 USB 启动盘中(仅适用于FAT/ FAT32 格式)。
- **设置模式开关** - 按此选项卡或 **F7** 键至高级模式和 EZ 模式之间切换。
- **XMP 开关** - 点击内圈开启或关闭 XMP (扩展内存配置文件)。切换外圈选来 XMP 配置文件。此开关仅当 XMP 内存模块安装时支持。
- **GAME BOOST 游戏加速精灵开关** - 点击中心按钮到 **GAME BOOST 游戏加速精灵**控制**软件(SW)**以及**硬件(HW)**之间切换。GAME BOOST**游戏加速精灵** 的内圈代表硬件目前的阶段而外圈代表软件目前的阶段。您可以通过点击右下角的**问号**阅读 GAME Boost 游戏加速精灵能力。

注意

激活GAME BOOST游戏加速精灵功能后，请勿更改超频选项并且不要加载默认值，以保持最佳的性能和系统稳定性。

- **Favorites客制化选单功能** - 任意按下 **Favorites 客制化选单功能**选项卡或 **F3** 键即可进入 **Favorites 客制化选单功能** 菜单。它允许您创建您的个人BIOS 菜单，您可以保存和访问最喜欢/最常用 BIOS 设置选项。
  - **默认主页** - 允许您选择 BIOS 菜单 (例如：设置菜单，超频菜单...,等) 作 BIOS 主页。
  - **Favorite1~5(最爱1~5)** - 允许您将经常使用/爱好的BIOS设置选项加入到一个页面中。
  - **将 BIOS 选项加入到一个最爱页面中 (最爱1~5)**
    1. 在超频或超频设置档技术选项中，选择一个BIOS设置项。
    2. 单击右键或按 F2 键。
    3. 选择一个最爱的页面，然后点击OK。
  - **从最爱页面中删除 BIOS选项**
    1. 在最爱的页面选择一个BIOS项 (最爱 1~5)
    2. 单击右键或按 F2 键。
    3. 选择 Delete 和点击OK。

高级模式

在BIOS 设置中按**设置模式开关**或 **F7**功能键可以在 EZ 模式和高级模式之间进行切换。



- **GAME BOOST 游戏加速精灵开关/ XMP 开关/ 设置模式开关/ 截图/ Favorites客制化选单功能/ 语言/ 系统信息/ 启动设备优先权栏** - 请参阅 EZ模式的说明。
- **BIOS 菜单选择** - 下列选项是可用的:
  - **SETTINGS** - 允许您来来指定芯片组和启动设备的参数。
  - **OC** - 允许您来调整频率和电压，增加频率可能获得更好的性能。
  - **M-FLASH** - 提供 USB 启动盘来更新 BIOS。
  - **OC PROFILE** - 允许您管理超频配置文件。
  - **HARDWARE MONITOR** - 允许您来设置风扇速度和检测系统电压。
  - **BOARD EXPLORER** - 提供主板上已安装的设备信息。
- **菜单显示** - 提供了可配置的BIOS设置和信息。

OC 菜单

此菜单为想要对主板超频的高级用户提供。

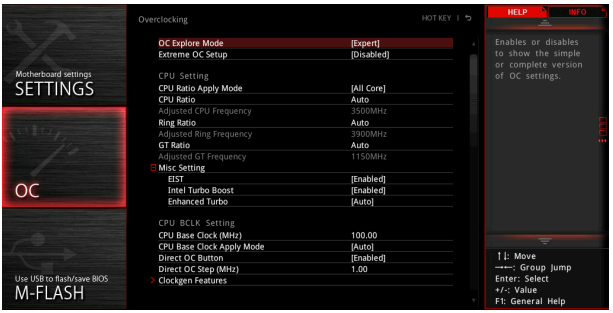

注意

- *仅建议高级用户手动超频您的电脑。*
- *超频没有任何保障, 不正确的操作可能导致保修无效或严重损坏您的硬件。*
- *如果您对超频不熟悉，我们建议您使用易超频的GAME BOOST 游戏加速精灵功能选项。*

▸OC Explore Mode [Expert]

开启或关闭对超频设置的一般或专业版本的显示。

[Normal] 在 BIOS 设置中提供正常的超频设置。

[Expert] 在 BIOS 设置中提供专业超频设置为有经验用户来配置。

注意: 对于专业模式超频设置我们使用 * 作为标志。

▸Extreme OC Setup [Disabled]*

此设置可用于优化BIOS极限超频设置。[选择性配置: Disabled, LN2 Extreme]

▸CPU Ratio Apply Mode [All Core]*

设置CPU比率的应用模式。仅在安装了支持CPU “Turbo Boost”时此项出现。

[All Core] 激活 **CPU Ratio** 区域。 在设置 **CPU Ratio 时**，所有CPU 核心可运行相同的CPU 比率。

[Per Core] 激活 **X-Core Ratio Limit** 区域。分别设置 **X-Core Ratio Limit** 的每个CPU核心比率。

▸CPU Ratio [Auto]

此项用来控制决定处理器时钟频率的乘数。此项仅在处理器支持此功能时可用。

▸1/2/3/4-Core Ratio Limit [Auto]

允许您设置CPU比率不同数目的活动核心。当安装的CPU支持此功能时此项显示。

▸Adjusted CPU Frequency

此项显示已调整的CPU频率。只读。

▸**CPU Ratio Mode [Dynamic Mode]***

选择 CPU 比率操作模式。 当您手动设置CPU 比率时此项出现。

[Fixed Mode] 固定CPU比率。

[Dynamic Mode] CPU比率将根据CPU的负荷动态的改变。

▸**Ring Ratio [Auto]**

设置 ring ratio 选项。有效值范围取决于已安装的CPU。

▸**Adjusted Ring Frequency**

显示已经调整的 Ring 频率。只读。

▸**GT Ratio [Auto]**

设置板载显卡比率。有效值范围取决于已安装的CPU。

▸**Adjusted GT Frequency**

显示已调整的板载显卡频率。只读。

▸**Misc Setting***

按 Enter, + 或 - 键来打开或关闭下列与CPU相关的 3 项功能。

▸**EIST [Enabled]***

开启或关闭改进的 Intel® SpeedStep 技术。

[Enabled] 开启EIST，动态的调整CPU电压和内核频率。它可以减少耗电量和发热量。

[Disabled] 关闭 EIST。

▸**Intel Turbo Boost [Enabled]***

开启或关闭Intel® Turbo Boost。当安装的CPU支持此功能时此项显示。

[Enabled] 开启此功能它会自动提升高于额定规格的 CPU 性能。当应用程序需要处理器达最高性能状态时。

[Disabled] 关闭此功能。

▸**Enhanced Turbo [Auto]**

开启或关闭CPU核心Turbo功能，以提高CPU性能。

[Auto] 此设置由BIOS自动配置。

[Enabled] 增强CPU核心频率。

[Disabled] 关闭此功能。

▸**CPU Base Clock (MHz) [Default]**

设置CPU基频。您可以通过调整数值来对CPU进行超频。请注意我们无法保证超频动作。当安装的CPU支持此功能时此项显示。

▸**CPU Base Clock Apply Mode [Auto]***

为已调整的 CPU 基频设置应用模式。

[Auto] 此设置由BIOS自动配置。

[Next Boot] CPU 在重启后，运行在调整后的CPU基础频率下。

[Immediate] CPU 立即运行在在调整后的CPU基础频率下。

[During Boot] 在启动期间，CPU 将运行在调整后基础频率下。

▸**Direct OC Button [Enabled]**

开启或关闭由热键功能的基频控制键的 BCLK real-time 增加/ 降低功能

▸**Direct OC Step (MHz) [1.00]**

设置增加/减少每按下热键功能的 clock 控制键的基频值。

▸**Clockgen Features**

按 <Enter> t进入子菜单。控制 CPU clock相关的设置。

▸**Dynamic Frequency Control [Disabled]**

当它启用时，允许CPU以不同的基频根据CPU的负荷动态的步骤运行。当**Dynamic Frequency Search** 为开启时，此项将被禁用。

▸**DFC Baseline (MHz) [Auto]**

为 Dynamic Frequency Control 手动设置初始基频。当 **Dynamic Frequency Control** 为开启时此项可用。

▸**Threshold 1~3 (A) [Auto]**

设置 **Dynamic Frequency Control** 的CPU 负荷门槛。当 CPU 负荷达到**Threshold 1/ 2/ 3**的一组值，CPU 将运行设置在 **Level 1/ 2/ 3** BCLK 的基频。当**Dynamic Frequency Control** 为开启时此些出现。

▸**Level 1~3 BCLK (MHz) [Auto]**

设置**Dynamic Frequency Control**功能的基频频率。当在**Threshold 1/ 2/ 3** 字段CPU 负荷达到设定值，CPU 将运行设置在 **Level 1/ 2/ 3** BCLK 的基频。当 **Dynamic Frequency Control** 为开启时此些出现。

▸**Dynamic Frequency Search [Disabled]**

开启或关闭 CPU 的基频优化。当 **Dynamic Frequency Control** 为开启时，此项将被禁用。

[Enabled] 运行 CPU BCLK 优化 。

[Disabled] 关闭此功能。

▸**Dynamic Frequency Search Mode [Once]**

允许CPU在一次或每天启动时去运行基频优化。当 **Dynamic Frequency Search** 为开启时此项可用。

[Once] 只有在下次启动时运行 CPU BCLK 优化一次。

[Each Power On]在每次启动时始终运行 CPU BCLK 优化。

▸**Dynamic Frequency Search Step (MHz) [Auto]**

设置基频优化每一步的增加/ 值。如果设置为 **Auto**，BIOS 将自动设置此功能。当 **Dynamic Frequency Search** 为开启时此项可用。

▸**BCLK Amplitude [Auto]**

设置 BCLK Amplitude 的超频值。设定值越高，可能可以用来获得的超频值就更高。

▸**BCLK Slew Rate [Auto]**

设置 BCLK Slew Rate 的超频值。设定值的有所不同取决于实际的超频实际情况。

▸**BCLK ORT Duration [Auto]**

设置 BCLK ORT duration 的超频值。设定值的有所不同取决于实际的超频实际情况。

▸**Extreme Memory Profile (X.M.P.) [Disabled]**

X.M.P. (扩展内存配置文件) 是内存提供的超频技术。当支持X.M.P. 技术的内存模组被安装时此项可用。

[Disabled]　关闭此功能。

[Profile 1]　为XMP内存模组使用 profile1 设置。

[Profile 2]　为XMP内存模组使用 profile2 设置。

▸**DRAM Reference Clock [Auto]***

设置 DRAM reference clock 选项。有效值范围取决于已安装的CPU。当支持此调整的CPU安装时此项出现。

▸**DRAM Frequency [Auto]**

设置内存频率选项。请注意我们无法保证超频动作。

▸**Adjusted DRAM Frequency**

显示已调整的内存频率。只读。

▸**Memory Try It ! [Disabled]**

此功能通过选择最优化的内存预设值来提高内存兼容性和性能。

▸**DRAM Timing Mode [Link]**

选择内存时序模式。

[Link]　允许用户手动为所有内存通道配置内存时序。

[UnLink]　允许用户手动为各自内存通道配置内存时序。

▸**Advanced DRAM Configuration**

按<Enter>进入子菜单。用户可以为内存的每个/所有通道设置内存时序 。内存时序改变后系统可能变得不稳定或无法启动。如果发生这种情况，请清除CMOS数据并且恢复默认设置。(参阅清除 CMOS 跳线/按钮章节来清除CMOS 数据，并进入BIOS加载默认设置。)

▸**Memory Fast Boot [Auto] ***

开启或关闭内存每次开机时的初始化和自我检测。

[Auto] 此设置由BIOS自动配置。

[Enabled] 对于内存系统将完全继续第一次开机的初始化和自检配置。当第一次开机后，内存不再需要初始化和自检，以便加快系统开机速度。

[Disabled] 每次启动内存模块都会初始化并自检。

▸**DigitALL Power**

按<Enter>进入子菜单。控制与CPU PWM 相关联的数字供电。

▸**DRAM Phase Control [Auto]**

此项依 DRAM 负载调整内存相位。如果设置为 **Auto**，BIOS 会自动设定最佳 DRAM PWM 相位。

[Auto] 此设置由BIOS自动配置。

[Optimized] 设置最佳电源相位。

[Disabled] 关闭 PWM 电源相位切换功能。

▸**DRAM Over Voltage Protection [Auto]**

设置DRAM超电压保护极限值。如果设置为 **Auto**, BIOS将自动配置此设置。电压设定越高，保护功能越弱。并且可能毁坏内存或系统。

▸**DRAM Under Voltage Protection [Auto]**

设置DRAM低电压保护极限值。如果设置为 **Auto**, BIOS将自动配置此设置。

▸**DRAM Over Current Protection [Auto]**

设置 DRAM 过电流保护极限值。

[Auto] 此设置由BIOS自动配置。

[Enhanced] 增强对过电流保护电流范围。

▸**DRAM Switching Frequency [Auto]**

设置 DRAM 开关频率来稳定系统 (低频) 或去增加超频范围 (高频)。如果设置为 **Auto**, BIOS将自动配置此设置。

▸**DRAM VRM Over Temperature Protection [Auto]**

设置 DRAM VRM 超温度保护极限值。当 VRM 温度超过指定值时 DRAM 频率可能被节流。如果设置为 **Auto**, BIOS将配置此设置。

▸**CPU SA Phase Control [Auto]**

此项依 CPU 负载调整 CPU 系统代理 PWM 相位。

[Auto] BIOS 自动设置 CPU 系统代理 PWM 相位。

[Optimized] 设置最佳的电源相位，提供一个节电效率。

[Disabled] 关闭 PWM 电源相位切换功能。

▸**CPU SA Over Voltage Protection [Auto]**

设置 CPU SA 超电压保护极限值。如果设置为 **Auto**, BIOS将自动配置此设置。电压设定越高，保护功能越弱。并且可能毁坏系统。

▸**CPU SA Under Voltage Protection [Auto]**

设置 CPU SA 低电压保护极限值。如果设置为 **Auto**, BIOS 将自动配置此设置。

▸**CPU SA Over Current Protection [Auto]**

设置 CPU SA 过电流保护极限值。

[Auto] 此设置由 BIOS自动配置。

[Enhanced] 增强过电流保护的电流范围。

▸**CPU SA Switching Frequency [Auto]**

设置PWM工作速率以稳定 CPU SA 电压并减少波动范围。增加 MOSFET 的PWM 工作速率将造成超高的温度。所以请确保您在增加 MOSFET值之前充分准备了冷却解决方案。如果设置为 **Auto**，BIOS 将自动配置此设置。

▸**CPU SA VRM Over Temperature Protection [Auto]**

设置 CPU SA VRM 超温度保护极限值。当温度超过指定值时CPU频率肯能被节流。如设置为**Auto**, BIOS 配置此设置。

▸**CPU Core/ GT Voltage Mode [Auto]***

为 CPU Core/ GT 电压选择控制模式。

[Auto] 此项由BIOS自动配置。

[Adaptive Mode] 为优化系统性能自动设置适当电压。

[Override Mode] 允许您手动设置电压。

[Offset Mode] 允许您设置偏移电压和选择电压偏移模式。

[Adaptive + Offset] 自动地设置适合的电压并允许您设置电压偏移值。

[Override + Offset] 允许您手动设置电压和电压偏移值。

▸**CPU Voltages control [Auto]**

这些选项允许您设置与 CPU 相关的指定电压。 如果设置为 **Auto**，BIOS 将自动设置电压或者您可以手动地设置它。

▸**DRAM Voltages control [Auto]**

这些选项允许您设置与内存相关的指定电压。如果设置为 **Auto**，BIOS 将自动设置电压或者您可以手动地设置它。

▸**PCH Voltages control [Auto]**

这些选项允许您设置与 PCH相关的指定电压。如果设置为 **Auto**，BIOS 将自动设置电压或者您可以手动地设置它。

▸**CPU Memory Changed Detect [Enabled]***

启或关闭CPU或内存被更换时系统警告信息。

[Enabled] 系统会在开机时发出警告信息和您必须为新设备载入默认值。

[Disabled] 关闭此功能，当CPU或内存更改时，仍使用当前设定。

▸**OC Quick View Timer [3 Sec]***

设置当CPU基频，CPU比率，Ring比率和DRAM 比率项目有变更时，开机时BIOS于屏幕上显示该变更的时间长度。如设置为禁用，即使对CPU 基频, CPU 比率, Ring 比率和DRAM 比率项目做变更，开机时的BIOS仍不会显示出这些变更的信息。

▸**CPU Specifications**

按<Enter>进入子菜单。此子菜单高亮显示您CPU所有键的属性。您也可以通过按[F4]在任何时间访问此信息。只读。

▸CPU Technology Support

按<Enter>进入子菜单。此子菜单显示安装CPU的键功能。只读。

▸MEMORY-Z

按<Enter>进入子菜单。此子菜单显示所有设置和已安装内存时序。您也可以任何时间通过长按 [F5] 来访问此信息。

▸DIMM4 Memory SPD

按下 <Enter> 进入子菜单。子菜单显示已安装内存信息。只读。

▸CPU Features

按<Enter>进入子菜单。

▸Hyper-Threading [Enabled]

这个技术把在处理器内部的两个内核当做两个可以同时执行指令的逻辑处理器。用这种方法，系统性能得到了极大的提高。当安装CPU支持该技术时此项出现。

[Enable] 开启 Intel Hyper-Threading 技术。

[Disabled] 如果操作系统不支持 HT 功能关闭此项。

▸Active Processor Cores [All]

允许您选择CPU活动核心的数目。

▸Limit CPUID Maximum [Disabled]

开启或关闭扩展的 CPUID 值。

[Enabled] 对于一些较旧的不支持扩展CPUID值的操作系统，BIOS限制CPUID输入值的最大值，以便解决启动阶段的一些问题。

[Disabled] 使用实际最大的CPUID输入值。

▸Execute Disable Bit [Enabled]

此功能可以阻止某些类的恶意的**缓冲区溢出**攻击您的系统。建议您一直设置开启。

[Enabled] 开启NO-Execution保护预防恶意攻击和蠕虫。

[Disabled] 关闭此功能。

▸Intel Virtualization Tech [Enabled]

开启或关闭Intel虚拟化技术。

[Enabled] 开启Intel 虚拟化技术，允许在一台电脑上的不同独立分区跑不同的操作系统。系统表现就好像虚拟的多个系统。

[Disabled] 关闭此功能。

▸Intel VT-D Tech [Disabled]

开启或关闭 Intel VT-D (Intel Virtualization for Direct I/O) 技术。

▸Hardware Prefetcher [Enabled]

开启或关闭硬件预取器 (MLC Streamer prefetcher)。

[Enabled] 允许CPU硬件预器存将数据和指令从内存自动预存到 L2 缓存器中。借此减少内存读取时间。

[Disabled] 关闭硬件预存器。

▸**Adjacent Cache Line Prefetch [Enabled]**

开启或关闭CPU的硬件预取器 (MLC Spatial prefetcher)。

[Enabled] 开启相邻高速缓存行预取功能。减少高速缓存延迟，提高特定应用程序性能。

[Disabled] 仅读取请求的高速缓存数据。

▸**CPU AES Instructions [Enabled]**

开启或关闭CPU AES (Advanced Encryption Standard-New Instructions) 支持。当CPU支持此功能时此项出现。

▸**Intel Adaptive Thermal Monitor [Enabled]**

本项开启或关闭 Intel 适应热度监控功能以避免 CPU 过热。

[Enabled] CPU 过热会调整 CPU 核心频率速度。

[Disabled] 关闭本功能。

▸**Intel C-State [Auto]**

开启或关闭 Intel C-state。C-state 是一种由ACPI 定义的处理器电源管理技术。

[Auto] 此设置由BIOS自动配置。

[Enabled] 检测系统空闲状态，并有效地减少CPU功耗。

[Disabled] 关闭此功能。

▸**C1E Support [Disabled]**

开启或关闭 C1E 功能为空闲时节省能耗。当 **Intel C-State** 选项为开启时此项出现。

[Enabled] 开启 C1E 功能减少 CPU 频率和电压以便在空闲时节省能耗。

[Disabled] 关闭此功能。

▸**Package C State limit [Auto]**

此项允许您选择CPU C-state 级别为系统空闲时节省能耗。C-state的选项取决于已安装的CPU。当 **Intel C-State** 为开启时此项出现。

▸**CFG Lock [Enabled]**

CFG 锁位，锁定或打开锁定MSR 0xE2[15]。

[Enabled] 锁定该CFG锁位。

[Disabled] 打开该CFG锁位。

▸**EIST [Enabled]**

开启或关闭改进的 Intel® SpeedStep 技术。当 **OC Explore Mode** 设置为 **Normal** 时此项出现。

[Enabled] 开启EIST，动态的调整CPU电压和内核频率。它可以减少耗电量和发热量。

[Disabled] 关闭 EIST。

▸**Intel Turbo Boost [Enabled]**

开启或关闭 Intel® Turbo Boost。当CPU支持 Turbo Boost 安装时此项为Normal mode 并显示。

[Enabled] 开启此功能它会自动提升超过规格的 CPU 性能。当应用程序需要处理器达最高性能状态时。

[Disabled] 关闭此功能。

▸ **Long Duration Power Limit (W) [Auto]**

为 CPU Turbo Boost 模式设置长时间TDP功率限制。

▸ **Long Duration Maintained (s) [Auto]**

为 Long duration power Limit(W) 设置长时间TDP维持时间。

▸ **Short Duration Power Limit (W) [Auto]**

为CPU Turbo Boost模式设置短时间TDP功率限制。

▸ **CPU Current Limit (A) [Auto]**

为CPU Turbo Boost模式设置最大电流限制。当电流超过设定的最大电流值时，CPU 会自动降频以便减少电流。

▸ **FCLK Frequency [Auto]**

设置 FCLK 频率。较低的 FCLK 频率有助于您去设置较高的基频频率。

▸ **DMI Link Speed [Auto]**

设置 DMI 速率。

软件描述

安装 Windows® 7/ 8.1/ 10

1. 启动计算机电源。
2. 将 Windows® 7/ 8.1/ 10 光盘放入您的光驱中。

   注意：*由于芯片组的限制，在安装Windows®7的过程中，不支持USB 光驱以及U盘。*
3. 按下计算机上的**重启**按钮。
4. 对于windows 8.1/ 10，则跳过此步。对于Windows 7, 进入 BIOS 菜单 **SETTING> Advanced > Windows OS Configuration > Windows 7 Installation**以及设置为启用，然后保存更改并重启。

   注意：*当安装Windows 7时，我们建议将您的USB 键盘/USB 鼠标插入到在最左侧USB端口上。*
5. 计算机 POST (开机自我测试) 过程中按 **F11** 键进入启动菜单。
6. 选择从菜单中启动光驱。
7. 当屏幕显示**Press any key to boot from CD or DVD...** 信息时按住任意键。
8. 按照屏幕上的指示操作安装 Windows® 7/ 8.1/ 10。

安装驱动

1. 启动您的计算机进入 Windows® 7/ 8.1/ 10。
2. 将 MSI® 驱动光盘放入您光驱中。
3. 安装界面将会自动出现以及弹出一个对话框将列出所有必需的驱动程序。
4. 点击安装按钮。
5. 软件安装开始进行。完成安装后将提醒您重启。
6. 点击 **OK** 按钮完成安装。
7. 重新启动您的电脑。

安装工具

在安装工具前，您需先完成驱动的安装。

1. 将 MSI® 驱动光盘放入您光驱中。
2. 安装界面将会自动出现。
3. 点击**工具**选项卡。
4. 选择您需要安装的工具。
5. 点击安装按钮。
6. 工具安装开始进行。完成安装后将提醒您重启。
7. 点击 **OK** 按钮完成安装。
8. 重新启动您的电脑。

Regulatory Notices

FCC Compliance Statement

Note: This equipment has been tested and found to comply with the limits for a Class B digital device, pursuant to part 15 of the FCC Rules. These limits are designed to provide reasonable protection against harmful interference in a residential installation. This equipment generates, uses and can radiate radio frequency energy and, if not installed and used in accordance with the instructions, may cause harmful interference to radio communications. However, there is no guarantee that interference will not occur in a particular installation. If this equipment does cause harmful interference to radio or television reception, which can be determined by turning the equipment off and on, the user is encouraged to try to correct the interference by one or more of the following measures:

- Reorient or relocate the receiving antenna.
- Increase the separation between the equipment and receiver.
- Connect the equipment into an outlet on a circuit different from that to which the receiver is connected.
- Consult the dealer or an experienced radio/TV technician for help.

Caution: Changes or modifications not expressly approved by the party responsible for compliance could void the user's authority to operate the equipment.

Tested to comply with FCC standards
FOR HOME OR OFFICE USE

This device complies with part 15 of the FCC Rules. Operation is subject to the following two conditions: (1) This device may not cause harmful interference, and (2) this device must accept any interference received, including interference that may cause undesired operation.

CE Conformity

Hereby, Micro-Star International CO., LTD declares that this device is in compliance with the essential safety requirements and other relevant provisions set out in the European Directive.

C-Tick Compliance

N1996

B급 기기 (가정용 방송통신기자재)

이 기기는 가정용(B급) 전자파적합기기로서 주로 가정에서 사용하는 것을 목적으로 하며, 모든 지역에서 사용할 수 있습니다.

クラスB情報技術装置

この装置は、クラスB情報技術装置です。この装置は、家庭環境で使用することを目的としていますが、この装置がラジオやテレビジョン受信機に近接して使用されると、受信障害を引き起こすことがあります。取扱説明書に従って正しい取り扱いをして下さい

VCCI-B

Battery Information

European Union:

Batteries, battery packs, and accumulators should not be disposed of as unsorted household waste. Please use the public collection system to return, recycle, or treat them in compliance with the local regulations.

Taiwan:

廢電池請回收

For better environmental protection, waste batteries should be collected separately for recycling or special disposal.

California, USA:

The button cell battery may contain perchlorate material and requires special handling when recycled or disposed of in California.

For further information please visit:
http://www.dtsc.ca.gov/hazardouswaste/perchlorate/

CAUTION: There is a risk of explosion, if battery is incorrectly replaced.
Replace only with the same or equivalent type recommended by the manufacturer.

Chemical Substances Information

In compliance with chemical substances regulations, such as the EU REACH Regulation (Regulation EC No. 1907/2006 of the European Parliament and the Council), MSI provides the information of chemical substances in products at:
http://www.msi.com/html/popup/csr/evmtprtt_pcm.html

WEEE (Waste Electrical and Electronic Equipment) Statement

ENGLISH



To protect the global environment and as an environmentalist, MSI must remind you that...
Under the European Union ("EU") Directive on Waste Electrical and Electronic Equipment, Directive 2002/96/EC, which takes effect on August 13, 2005, products of "electrical and electronic equipment" cannot be discarded as municipal wastes anymore, and manufacturers of covered electronic equipment will be obligated to take back such products at the end of their useful life. MSI will comply with the product take back requirements at the end of life of MSI-branded products that are sold into the EU. You can return these products to local collection points.

DEUTSCH
Hinweis von MSI zur Erhaltung und Schutz unserer Umwelt
Gemäß der Richtlinie 2002/96/EG über Elektro- und Elektronik-Altgeräte dürfen Elektro- und Elektronik-Altgeräte nicht mehr als kommunale Abfälle entsorgt werden. MSI hat europaweit verschiedene Sammel- und Recyclingunternehmen beauftragt, die in die Europäische Union in Verkehr gebrachten Produkte, am Ende seines Lebenszyklus zurückzunehmen. Bitte entsorgen Sie dieses Produkt zum gegebenen Zeitpunkt ausschliesslich an einer lokalen Altgerätesammelstelle in Ihrer Nähe.

FRANÇAIS
En tant qu'écologiste et afin de protéger l'environnement, MSI tient à rappeler ceci...
Au sujet de la directive européenne (EU) relative aux déchets des équipement électriques et électroniques, directive 2002/96/EC, prenant effet le 13 août 2005, que les produits électriques et électroniques ne peuvent être déposés dans les décharges ou tout simplement mis à la poubelle. Les fabricants de ces équipements seront obligés de récupérer certains produits en fin de vie. MSI prendra en compte cette exigence relative au retour des produits en fin de vie au sein de la communauté européenne. Par conséquent vous pouvez retourner localement ces matériels dans les points de collecte.

РУССКИЙ
Компания MSI предпринимает активные действия по защите окружающей среды, поэтому напоминаем вам, что....
В соответствии с директивой Европейского Союза (ЕС) по предотвращению загрязнения окружающей среды использованным электрическим и электронным оборудованием (директива WEEE 2002/96/EC), вступающей в силу 13 августа 2005 года, изделия, относящиеся к электрическому и электронному оборудованию, не могут рассматриваться как бытовой мусор, поэтому производители вышеперечисленного электронного оборудования обязаны принимать его для переработки по окончании срока службы. MSI обязуется соблюдать требования по приему продукции, проданной под маркой MSI на территории ЕС, в переработку по окончании срока службы. Вы можете вернуть эти изделия в специализированные пункты приема.

ESPAÑOL
MSI como empresa comprometida con la protección del medio ambiente, recomienda:
Bajo la directiva 2002/96/EC de la Unión Europea en materia de desechos y/o equipos electrónicos, con fecha de rigor desde el 13 de agosto de 2005, los productos clasificados como "eléctricos y equipos electrónicos" no pueden ser depositados en los contenedores habituales de su municipio, los fabricantes de equipos electrónicos, están obligados a hacerse cargo de dichos productos al termino de su período de vida. MSI estará comprometido con los términos de recogida de sus productos vendidos en la Unión Europea al final de su periodo de vida. Usted debe depositar estos productos en el punto limpio establecido por el ayuntamiento de su localidad o entregar a una empresa autorizada para la recogida de estos residuos.

NEDERLANDS
Om het milieu te beschermen, wil MSI u eraan herinneren dat….
De richtlijn van de Europese Unie (EU) met betrekking tot Vervuiling van Electrische en Electronische producten (2002/96/EC), die op 13 Augustus 2005 in zal gaan kunnen niet meer beschouwd worden als vervuiling. Fabrikanten van dit soort producten worden verplicht om producten retour te nemen aan het eind van hun levenscyclus. MSI zal overeenkomstig de richtlijn handelen voor de producten die de merknaam MSI dragen en verkocht zijn in de EU. Deze goederen kunnen geretourneerd worden op lokale inzamelingspunten.

SRPSKI
Da bi zaštitili prirodnu sredinu, i kao preduzeće koje vodi računa o okolini i prirodnoj sredini, MSI mora da vas podesti da…
Po Direktivi Evropske unije ("EU") o odbačenoj ekektronskoj i električnoj opremi, Direktiva 2002/96/EC, koja stupa na snagu od 13. Avgusta 2005, proizvodi koji spadaju pod "elektronsku i električnu opremu" ne mogu više biti odbačeni kao običan otpad i proizvođači ove opreme biće prinuđeni da uzmu natrag ove proizvode na kraju njihovog uobičajenog veka trajanja. MSI će poštovati zahtev o preuzimanju ovakvih proizvoda kojima je istekao vek trajanja, koji imaju MSI oznaku i koji su prodati u EU. Ove proizvode možete vratiti na lokalnim mestima za prikupljanje.

POLSKI
Aby chronić nasze środowisko naturalne oraz jako firma dbająca o ekologię, MSI przypomina, że...
Zgodnie z Dyrektywą Unii Europejskiej ("UE") dotyczącą odpadów produktów elektrycznych i elektronicznych (Dyrektywa 2002/96/EC), która wchodzi w życie 13 sierpnia 2005, tzw. "produkty oraz wyposażenie elektryczne i elektroniczne " nie mogą być traktowane jako śmieci komunalne, tak więc producenci tych produktów będą zobowiązani do odbierania ich w momencie gdy produkt jest wycofywany z użycia. MSI wypełni wymagania UE, przyjmując produkty (sprzedawane na terenie Unii Europejskiej) wycofywane z użycia. Produkty MSI będzie można zwracać w wyznaczonych punktach zbiorczych.

TÜRKÇE
Çevreci özelliğiyle bilinen MSI dünyada çevreyi korumak için hatırlatır:
Avrupa Birliği (AB) Kararnamesi Elektrik ve Elektronik Malzeme Atığı, 2002/96/EC Kararnamesi altında 13 Ağustos 2005 tarihinden itibaren geçerli olmak üzere, elektrikli ve elektronik malzemeler diğer atıklar gibi çöpe atılamayacak ve bu elektonik cihazların üreticileri, cihazların kullanım süreleri bittikten sonra ürünleri geri toplamakla yükümlü olacaktır. Avrupa Birliği'ne satılan MSI markalı ürünlerin kullanım süreleri bittiğinde MSI ürünlerin geri alınması isteği ile işbirliği içerisinde olacaktır. Ürünlerinizi yerel toplama noktalarına bırakabilirsiniz.

ČESKY
Záleží nám na ochraně životního prostředí - společnost MSI upozorňuje...
Podle směrnice Evropské unie ("EU") o likvidaci elektrických a elektronických výrobků 2002/96/EC platné od 13. srpna 2005 je zakázáno likvidovat "elektrické a elektronické výrobky" v běžném komunálním odpadu a výrobci elektronických výrobků, na které se tato směrnice vztahuje, budou povinni odebírat takové výrobky zpět po skončení jejich životnosti. Společnost MSI splní požadavky na odebírání výrobků značky MSI, prodávaných v zemích EU, po skončení jejich životnosti. Tyto výrobky můžete odevzdat v místních sběrnách.

MAGYAR
Annak érdekében, hogy környezetünket megvédjük, illetve környezetvédőként fellépve az MSI emlékezteti Önt, hogy ...
Az Európai Unió („EU") 2005. augusztus 13-án hatályba lépő, az elektromos és elektronikus berendezések hulladékairól szóló 2002/96/EK irányelve szerint az elektromos és elektronikus berendezések többé nem kezelhetőek lakossági hulladékként, és az ilyen elektronikus berendezések gyártói kötelessé válnak az ilyen termékek visszavételére azok hasznos élettartama végén. Az MSI betartja a termékvisszavétellel kapcsolatos követelményeket az MSI márkanév alatt az EU-n belül értékesített termékek esetében, azok élettartamának végén. Az ilyen termékeket a legközelebbi gyűjtőhelyre viheti.

ITALIANO
Per proteggere l'ambiente, MSI, da sempre amica della natura, ti ricorda che….
In base alla Direttiva dell'Unione Europea (EU) sullo Smaltimento dei Materiali Elettrici ed Elettronici, Direttiva 2002/96/EC in vigore dal 13 Agosto 2005, prodotti appartenenti alla categoria dei Materiali Elettrici ed Elettronici non possono più essere eliminati come rifiuti municipali: i produttori di detti materiali saranno obbligati a ritirare ogni prodotto alla fine del suo ciclo di vita. MSI si adeguerà a tale Direttiva ritirando tutti i prodotti marchiati MSI che sono stati venduti all'interno dell'Unione Europea alla fine del loro ciclo di vita. È possibile portare i prodotti nel più vicino punto di raccolta

日本JIS C 0950材質宣言

日本工業規格JIS C 0950により、2006年7月1日以降に販売される特定分野の電気および電子機器について、製造者による含有物質の表示が義務付けられます。
http://www.msi.com/html/popup/csr/cemm_jp.html
http://tw.msi.com/html/popup/csr_tw/cemm_jp.html

India RoHS

This product complies with the "India E-waste (Management and Handling) Rule 2011" and prohibits use of lead, mercury, hexavalent chromium, polybrominated biphenyls or polybrominated diphenyl ethers in concentrations exceeding 0.1 weight % and 0.01 weight % for cadmium, except for the exemptions set in Schedule 2 of the Rule.

Türkiye EEE yönetmeliği

Türkiye Cumhuriyeti: EEE Yönetmeliğine Uygundur

Україна обмеження на наявність небезпечних речовин

Обладнання відповідає вимогам Технічного регламенту щодо обмеження використання деяких небезпечних речовин в електричному та електронному обладнані, затвердженого постановою Кабінету Міністрів України від 3 грудня 2008 № 1057.

Việt Nam RoHS

Kể từ ngày 01/12/2012, tất cả các sản phẩm do công ty MSI sản xuất tuân thủ Thông tư số 30/2011/TT-BCT quy định tạm thời về giới hạn hàm lượng cho phép của một số hóa chất độc hại có trong các sản phẩm điện, điện tử"

Environmental Policy



- The product has been designed to enable proper reuse of parts and recycling and should not be thrown away at its end of life.
- Users should contact the local authorized point of collection for recycling and disposing of their end-of-life products.
- Visit the MSI website and locate a nearby distributor for further recycling information.
- Users may also reach us at gpcontdev@msi.com for information regarding proper Disposal, Take-back, Recycling, and Disassembly of MSI products.

产品中有害物质的名称及含量

部件名称	有害物质					
	铅 (Pb)	汞 (Hg)	镉 (Cd)	六价铬 (Cr(VI))	多溴联苯 (PBB)	多溴二苯醚 (PBDE)
印刷电路板组件*	X	O	O	O	O	O
电池**	X	O	O	O	O	O
外部信号连接头	X	O	O	O	O	O
线材	X	O	O	O	O	O

本表格依据 SJ/T 11364 的规定编制。

O: 表示该有害物质在该部件所有均质材料中的含量均在 GB/T 26572 规定的限量要求以下。

X: 表示该有害物质至少在该部件的某一均质材料中的含量超出 GB/T 26572 规定的限量要求，但所有部件都符合欧盟RoHS要求。

* 印刷电路板组件: 包括印刷电路板及其构成的零部件。

** 电池本体上如有环保使用期限标识，以本体标识为主。

■ 上述有毒有害物质或元素清单会依型号之部件差异而有所增减。

■ 產品部件本体上如有环保使用期限标识，以本体标识为主。

Copyright

Micro-Star Int'l Co.,Ltd.
Copyright © 2015 All rights reserved.

The material in this document is the intellectual property of Micro-Star Int'l Co.,Ltd. We take every care in the preparation of this document, but no guarantee is given as to the correctness of its contents. Our products are under continual improvement and we reserve the right to make changes without notice.

Technical Support

If a problem arises with your system and no solution can be obtained from the user guide, please contact your place of purchase or local distributor. Alternatively, please try the following help resources for further guidance.

- Visit the MSI website for technical guide, BIOS updates, driver updates, and other information: http://**www.msi.com**
- Register your product at: http://**register.msi.com**

Trademark Recognition

All product names used in this manual are the properties of their respective owners and are acknowledged.

Revision History

Version 1.0, 2015/08, First release.